



Onde a Qualidade  
**CUSTA MENOS!**  
**DE 22/10 ATÉ 04/11**

## BIFE de PERÚ

**4,98€/kg**

FÊVERAS de PORCO

**3,48€/kg**

BIFE da ALCATRA/  
 RABADA

**9,98€/kg**

PICANHA OSI –  
 PEÇA INTEIRA

**9,98€/kg**

ESPETADAS de  
 ALHEIRA

**4,79€/kg**

FAMALICÃO RUA DE S. ANTONIO, 65 TLF.: 252 314 022  
 SANTO TIROSO PRAÇA CONDE SÃO BENTO TLF.: 252 833 724  
 TROFA PRAÇA D. PEDRO V, 992 TLF.: 252 419 683  
 AREOSA RUA DIAMANTINA, 471 TLF.: 225 492 994

**Satierf**

ourivesaria feira  
 do ouro, lda.  
 Desde 1977

**OURO | JOIAS  
 PRATA  
 CURIOSIDADES  
 CONSERTOS**

**COMPRA E VENDA DE OURO USADO**

**Avaliações ao domicílio**

facebook.com/Ourivesaria.satierf

Rua Alves Roçadas, nº 14 4760-118 VN Famalicão  
 Tel: 252 372 350 | 935 160 087

## Executivo mantém impostos na primeira sessão do mandato

Pág. 3



## Despiste mortal para dois jovens de 20 anos

Pág. 2



## Augusto Lima assume pelouros desafiantes e diz-se "motivado"

Págs. 12 e 13

## Idoso assaltado ao sair de casa em Arno Santa Maria

Pág. 21

**Double Decker**  
 Academia de Educação e Línguas

- Sala de Estudo
- Instituto de Inglês
- Formação Certificada



Rua Adriano Pinto Basto, nº 114, Loja 11 VNF | TLF.: 252 093 490 TLM.: 915 902 950 275 | EMAIL: geral@doubledecker.pt | www.doubledecker.pt



**TAKE-AWAY**

Rua da Liberdade 212, 4760-307 Calendário, Famalicão | TLF.: 252 319 129 | TLM.: 913 840 977

**Terça-feira** - Picanha grelhada c/ ananás  
 Lombo do cachaço assado c/ castanhas

**Quinta-feira** - Polvo em filetes c/ arroz de feijão  
 Vitela estufada c/ ervilhas e puré

**Quarta e Sábado** - Arroz de Pato à Antiga  
 Feijoada à moda do Porto

**Sexta-feira** - Bacalhau com Natas ou à Brás  
 Arroz Pica no Chão

**Domingo** - Cabritinho assado c/ arroz de forno | Rojões à moda do minho c/ papas

**LAVAMOS A SECO/ÁGUA TODO O TIPO DE ROUPAS EM TECIDO E PELES**



**ROMANETES  
 CORTINAS**



**EDREDONS**



**TODO O TIPO DE  
 CARPÊTES**



**SOFÁS  
 TECIDO E PELE**

**FAMALICÃO  
 (E.LECLERC)**

**VIATODOS**

**SILVEIROS**

engomadinhamcf@hotmail.com  
 telemóvel: 932 220 020



Viatura seguia no sentido Barcelos-Famalicão quando entrou em despiste e caiu em ravina de seis metros

## Dois jovens de 20 anos perdem a vida em despiste no Louro

José Campos e Henrique Amorim, ambos de 20 anos de idade e naturais de Nine, perderam a vida num violento acidente na madrugada do passado domingo. O carro em que seguiam na EN 204, no sentido Barcelos-Famalicão, entrou em despiste já na freguesia do Louro, embateu e galgou um muro de protecção de uma ponte sobre um pequeno ribeiro, e caiu numa ravina com cerca de seis metros.

O funcionário de uma empresa próxima do local do des-piste apercebeu-se do sucedido e solicitou meios de



Operação de socorro e remoção do veículo levou ao corte da estrada durante quatro horas



Henrique Amorim era o condutor

socorro imediatamente, mas

à chegada destas ao local os dois ocupantes do ligeiro já se encontravam sem vida. A testemunha adianta que o próprio e mais alguns colegas ainda se abeiraram na viatura e chamaram pelos ocupantes mas ninguém respondia.

Os dois jovens residiam em Nine, onde a notícia da morte de ambos causou forte consternação. José Campos trabalhava numa empresa de

material eléctrico, e Henrique Amorim trabalhava numa empresa de plásticos. Era este último quem conduzia o veículo da marca Renault Clio que ficou totalmente destruído na sequência do violento acidente.

No local, as operações de socorro e de retirada do veículo da ravina onde caiu prolongaram-se por cerca de quatro horas, levando mesmo

ao corte total do trânsito por parte da GNR de Famalicão, que dirigiu os automobilistas para vias alternativas. As causas do acidente estão a ser apuradas pelo Núcleo de Investigação de Acidentes de Viação da GNR de Braga. As operações de socorro envolveram Bombeiros Voluntários Famalicenses, VMER de Famalicão.



S.R.G. José Campos era o segundo ocupante

### EARO foi 2.º melhor colectivo



A Escola Atletismo Rosa Oliveira participou na Corrida dos Jovens, no passado domingo, prova inserida a II Meia Maratona do Jesuíta em São Salvador do Campo (Santo Tirso) e conquistou oito pódios.

Em destaque estiveram os seguintes atletas: Benjamin A.; Tiago Silva 1.º lugar; Infantis; João Azevedo 2.º e Ana Faria 1.ª lugar; Iniciados/as; Rui Oliveira 1º lugar, Ana Marinho 1.ª e Beatriz Fernandes 2.ª; Juvenis; Bruna Ortiga 2.ª. Em termos colectivos a EARO conquistou o segundo lugar.



## O Gargantinha



Os moradores da zona de Berrimau e Outeiro, em Calendário clamam por passeios nestas artérias da freguesia. O trânsito automóvel é intenso, a frequência de peões também, e nem sempre a prevalência dos primeiros é conciliável com a segurança dos segundos. A ser possível, seja!

### SERRALHARIA DE QUEIRÃO

- TODO TIPO DE TRABALHO EM FERRO
- GRADEAMENTOS E PORTÕES EM AÇO INOX
- PORTÕES SECCIONADOS E AUTOMATISMOS
- ESTRUTURAS METÁLICAS

GAVIÃO - VILA NOVA DE FAMILIÇÃO  
TEL/FAX 252 316 217 | TELEM. 966 918 350/1  
serralharia.queirao@hotmail.com



### VENDE Moradia T3 em Delães

Preço 55.000,00€

Certificado Energético: N/D

Aires Rodrigues - 961 373 699  
www.retomasdebancos.com

- Moradia para restauro composta por 2 lotes,
  - Sala,
  - Cozinha,
  - Quartos,
  - WC completo
- Ref: 16.014

Propriedade e Editor: Explosão de Caracteres, Unipessoal Lda  
NIF: 510 495 281

Conservatória do Registo Comercial de V.N.F.: n.º 92981

Registo do Instituto da Comunicação Social: n.º 123427

Inscrito na API

Impressão: Naveprinter-Indústria Gráfica do Norte SA |

Morada: Estrada Nacional 14 Km 7.05 4475-045 Maia

Triagem: 15.000 exemplares - Distribuição Gratuita

Depósito Legal: n.º 341726/12

SEDE: Rua Camilo Castelo Branco n.º 45

Gerência: Ana Filipa Ribeiro

Diretora: Sandra Ribeiro Gonçalves

Chefe de Redação: Ana Filipa Ribeiro

Redação: Sandra Ribeiro Gonçalves

Design Gráfico: Ana Filipa Ribeiro

Email: opovofamalicense@opovofamalicense.com;

publicidade@opovofamalicense.com;

redacao@opovofamalicense.com;

TLF.: 252 312 435 | TLM.: 918 157 706 / 931 990 020

\* Todos os textos assinados são da exclusiva responsabilidade dos seus autores.

\* Todos os anúncios e fotografias são propriedades do editor, não podendo ser reproduzidos sem autorização por escrito.



# Câmara com política fiscal estável para 2018

## Impostos municipais mantêm-se: IMI nos 0,35%; derrama nos 1,2%, e participação em IRS nos 5%

Os princípios da "estabilidade", "permanência" e "previsibilidade" voltam a estar na base da fixação dos impostos municipais para o próximo ano. Isso mesmo sublinhou o presidente da Câmara Municipal, Paulo Cunha, face à manutenção da taxa de IMI nos 0,35 por cento, a percentagem de participação no IRS nos cinco por cento, e a derrama nos 1,2 por cento, mantendo a isenção para as empresas cujo volume de negócios não ultrapasse os 150 mil euros.

As propostas do executivo municipal foram aprovadas, na reunião do da passada semana. No caso do IMI com os votos favoráveis de todos os eleitos (coligação PSD/PP e PS), e no caso do IRS e derrama com o voto contra e abstenção dos socialistas, que divergem da expressão percentual fixada para os dois impostos. No caso do IRS, o PS defende a redução da participação do município da ordem dos dois por cento, fixando a taxa nos três por cento. A proposta formal que apresentou foi chumbada pela maioria, fiel à sua própria proposta que mantém a taxa no máximo (cinco por cento). Já no que toca à derrama, os socialistas propuseram o alargamento do tecto da isenção para as empresas com um volume de negócios até aos 200 mil euros. No entanto, a proposta nem chegou a ser votada, porque retirada, constatada a sua inconstitucionalidade face ao quadro legal em vigor. Para isso mesmo advertiu o presidente da Câmara: "a interpretação que fazemos da lei, é que não é possível o que os senhores vereadores aqui defendem em relação à derrama", alertando para o facto do normativo legal ser definido a nível nacional. "Se o quadro legal se vier a alterar podemos admitir uma alteração, mas só nessa altura", acrescentou, o que levou à retirada da proposta.

### IMI: medida do Governo prejudica famílias

Apesar de ter votado favoravelmente a proposta de fixação da taxa de IMI, o PS voltou a defender que a isenção decretada para as famílias com dois ou mais filhos (através de deduções fixas de 40 e 70 euros, respectivamente) fosse alargada às fa-



Primeira reunião do executivo municipal para o mandato 2017-2021 teve lugar na passada semana

mílias com um dependente apenas. A proposta resulta de uma "coerência" com o programa eleitoral que o PS submeteu aos famalicenses, como sublinhou Nuno Sá, que também defendeu a redução da participação do município nas receitas do IRS para os três por cento. O socialista Ivo Sá Machado também argumentou que "acho que está na hora do município dar um sinal a todos os municípios em sede de IRS".

"O PS justifica estas propostas com o programa eleitoral, e este é também o dossier fiscal que resulta do nosso programa eleitoral", reagiu Paulo Cunha ao argumentário do PS, acrescentando que defende a "estabilidade fiscal, a constância e coerência", na certeza de que essa é condição essencial para que os cidadãos possam "alicerçar as suas expectativas". "Os tempos que vivemos são de aparente bonança, mas recomenda-se prudência", referiu, deixando claro que recusa a "oscilação fiscal" de que dá exemplo o Governo da nação, com alterações de política fiscal introduzidas "ano após ano", e da qual considera que "os portugueses estão cansados".

Frisou, entretanto, que se há "prejuízo" efectivo para as famílias em sede deste imposto, ele decorre da alteração legal do actual Governo que alterou a isenção percentual para uma dedução fixa.

Paulo Cunha disse mesmo não ter dúvidas de que "as famílias vão pagar mais IMI que antes". Ao ataque, sugeriu: "o PS aqui quer a redução do IMI, então era bom que o quisesse também na Assembleia da República, onde poderia intervir a esse nível", vinculando Nuno Sá às decisões que acata naquele plenário nacional, onde assume o cargo de deputado.

Quanto ao IRS, Paulo Cunha defende a capacidade do município em fazer "boa

afecção de receita" para sustentar a participação do município no máximo legal permitido. "Eu acredito muito mais no efeito redistributivo dos municípios", disse a propósito, concluindo que a receita também é essencial ao investimento.

SANDRA RIBEIRO GONÇALVES



**dermonova**  
clínica de dermatologia

dermatologia  
venereologia  
cirurgia dermatológica  
testes epicutâneos (alergias)  
dermatoscopia digital computadorizada  
fototerapia (PUVA e UVB de banda estreita)  
laser vascular  
peelings ; botox  
laser Co2 fracionado  
depilação a laser ; laser DIODO SOPRANO XL

**ACORDOS:**  
Médic, Advancecare, Multicare, Allianz,  
Future Healthcare, Sams-quadros, C.G.D,  
SAD-PSP, SAD-GNR

Horário: Segunda a Sexta: 14h00 - 20h00  
Sábado: 9h00 - 13h00  
R. Luís Barroso, Edif. Sagres, Escritório N.º 8 - Famalicão  
Tel: 252 310 912 [www.dermonova.pt](http://www.dermonova.pt)





10 anos a fazer  
**FAMÍLIAS FELIZES**

SE A SUA FELICIDADE NÃO SE ENCONTRAR NUM DESTES IMÓVEIS, FALE CONNOSCO, DE CERTEZA QUE TEMOS A SOLUÇÃO IDEAL PARA SI.



**Apartamento T2** ➤ 87.500,00€

Centro da cidade Vila Nova de Famalicão

Apartamento T2 no centro da cidade com cozinha mobilada e equipada, madeiras lacadas a branco, roupeiros embutidos, [...]

Marque já a sua visita!



**Apartamento T2 C/Terraço e um T3** ➤ Preço sob consulta

Centro da cidade Vila Nova de Famalicão

Dois magníficos apartamentos no coração da cidade, com arquitetura contemporânea e acabamentos de elevada qualidade, totalmente equipados.

Venha Conhecer!



**Moradia T4+1** ➤ 230.000,00€

Junto à cidade Vila Nova de Famalicão

Moradia com 278m2 de área útil e com um excelente jardim, inserida num complexo habitacional. Distribuída por dois pisos e garagem para 2 viaturas no exterior, rés-do-chão com hall de entrada, escritório, sala, cozinha mobilada e equipada, [...]

Marque já a sua visita!

PARA COMPRAR, VENDER OU ARRENDAR, CONSULTE-NOS.

**WWW.FRESH-HOME.PT** ou 252 374 232

R. Luís Barroso Ed. Colombo Ij 7, 4760 - 153 V. N. de Famalicão (junto ao Parque Sagres)



Equipa reforçada com um eleito foi investida de funções na primeira reunião do executivo deste mandato

## 8 vereadores a tempo inteiro é ser “consequente” com o resultado eleitoral, PS discorda e não vê “vantagem”

Se no entender do PS a fixação de sete vereadores a tempo inteiro, aos quais acresce o presidente, “não traz vantagem para o município”, para o executivo de Paulo Cunha não é mais do que um “reforço natural” de competências, face a um resultado eleitoral que fez crescer a adesão dos famalicenses àquele que é o projecto eleitoral da coligação PSD/PP, e de onde ressaltam novas metas e desafios.

Esta foi uma das propostas em destaque na primeira reunião do executivo mandatado para os próximos quatro anos. A sessão teve lugar na passada quinta-feira, compreendendo a distribuição de pelouros e a fixação de sete vereadores a tempo inteiro. Recorde-se que a coligação “Mais Ação. Mais Famalicão” viu reforçada a sua representatividade no órgão executivo, elegendo um oitavo elemento. Já o PS perdeu um de quatro vereadores no mandato anterior, vindo a sua representação no executivo

reduzida para três vereadores: Nuno Sá, Ivo Sá Machado e Célia Castro. Apenas o primeiro e a última são estreias nestas funções, uma vez que Sá Machado há anos faz parte do elenco.

### PS contesta indicação de 8.º vereador a tempo inteiro

Como é do conhecimento público deste a passada semana, Paulo Cunha escolheu Augusto Lima para reforço da equipa governativa, cargo que irá desempenhar a tempo inteiro, tal como acontecia já com todos os seis vereadores que exerceram funções no mandato anterior. A decisão foi contestada pelo PS, nomeadamente, pelo novo vereador Nuno Sá (que foi o cabeça de lista à Câmara), que considera não haver qualquer “vantagem” no reforço da equipa com mais um elemento e tempo inteiro. No entender do socialista, nem o acréscimo de competências

do município o justifica, nem tão pouco um menor recurso à contratação externa. “Não percebemos a razão de mais um vereador a tempo inteiro porque as competências do município não foram alteradas. Não vemos justificação para o aumento do número de vereadores”, alegou o vereador, que recorre ainda ao aumento dos custos com avançados para desmentir que a intenção do executivo seja a de reduzir a contratação externa por intermédio do reforço da equipa.

Do lado que quem governa, o presidente da Câmara deixa claro que o executivo não está mais do que a “interpretar” aquela que foi a vontade dos eleitores em reforçar a maioria da coligação PSD/PP, para além de que o oitavo vereador se alinha com “o reforço de competências” que também assumiu no quadro de um programa eleitoral que coloca novas metas e desafios ao próximo mandato, e que frisa ter sido amplamente sufragado, como decorre de



Augusto Lima tomou posse na passada quinta-feira, na primeira reunião do executivo

uma votação superior a 68 por cento. “Percebo que o PS não goste daquele que foi o resultado eleitoral, mas ele foi o que foi”, remata a propósito.

Paulo Cunha adianta ainda que, na qualidade de chefe do executivo, prefere “dar privilégio aos eleitos”,

porque legitimados pela população de acordo com um programa eleitoral que lhe é dado a conhecer, do que prescindir deles em privilégio do recurso a serviços externos. “Esta é a forma de ser consequente com o resultado eleitoral, com o programa a-

presentado aos famalicenses, que estão vertidos nestes pelouros que cada um dos vereadores vai exercer”, justificou ainda.

SANDRA RIBEIRO GONÇALVES

### Regimento da reunião de Câmara gera discórdia

## Tempos de intervenção entre necessidade de “disciplina” e a “lei da rolha”

O executivo municipal decidiu acabar com a ausência de tempo limite para as intervenções dos membros do executivo nas sessões públicas, estabelecendo um limite máximo de cinco minutos por vereador para o período antes da ordem do dia, e um limite máximo de três minutos para aquelas que estiverem relacionadas com propostas da agenda de trabalhos.

Para o presidente da Câmara Municipal de Vila Nova de Famalicão, Paulo Cunha, trata-se de “disciplinar” uma matéria até agora sob vazio regimental, para os vereadores do PS trata-se de impor a “lei da rolha”, como referiu o vereador Ivo Sá Machado no decurso da sessão que se realizou na passada quinta-feira.

O socialista manifestou o seu “desagrado” com a alteração ao regimento das reu-

niões, considerando que esta é uma medida que visa “claramente manietar a nossa acção”. Na mesma linha, também Nuno Sá quis intervir para considerar que, em cinco minutos, de 15 em 15 dias (remetendo para a periodicidade das reuniões), levar ao executivo matérias de um território “amplo” como o de Vila Nova de Famalicão, “é muito restritivo”. Apelou a uma postura “magnânime” do edil, e recomendou-lhe que “não tenha medo da oposição”.

Já no final da sessão, aos jornalistas, Nuno Sá falou da necessidade de “bom senso” nesta matéria, por entender que é manifestamente pouco o tempo destinado às intervenções dos vereadores. “É razoável, é sensato, que os vereadores disponham de cinco minutos?”, questionou, e o mesmo respondeu ao ca-

racterizar o tempo como “reductor”, sobretudo para a oposição, já que “o poder tem sempre outros espaços e momentos para fazer passar a sua mensagem”.

Para Paulo Cunha, a definição dos tempos de intervenção é uma forma de “disciplinar” as intervenções e de sugerir capacidade de “síntese” aos vereadores. Aliás, alega que na Assembleia Municipal o período antes da ordem do dia, igualmente de cinco minutos, é destinado a toda a bancada de cada partido e não a cada eleito, como fica estabelecido para as reuniões de Câmara, “e não vejo os eleitos do PS a reclamar da falta de tempo”. Assim, no entender do edil, o tempo estabelecido “parece-me tempo suficiente”.

SANDRA RIBEIRO GONÇALVES



**MORADIA T4** 190.000€

Vale (São Cosme),  
VN.Famalicão

Moradia com área de 754 m<sup>2</sup>, com garagem fechada p/ 3 viaturas e ar condicionado em todas as divisões.



**MORADIA T3** 138.000€

Gondifelos, VN.Famalicão

Moradia com excelente exposição solar e garagem fechada para 3 viaturas.



**APARTAMENTO T3** 133.500€

Nina, VN.Famalicão

Apartamento com excelentes áreas (171m<sup>2</sup>), terraço e garagem fechada para 2 viaturas.



**APARTAMENTO T2**

Jesufrel, VN.Famalicão

Apartamento c/ garagem fechada e excelente preço (preço sob consulta).



**APARTAMENTO T3** 119.000€

Centro, VN.Famalicão

Apartamento com excelentes áreas e em excelente estado de conservação. Garagem para 1 viatura.



**MORADIA T3** 139.900€

Lousado, VN.Famalicão

Novo revestimento, excelentes áreas e espaço exterior agradável.



CONTATE OS ESPECIALISTAS

910 826 099

VEJA MAIS EM: [WWW.DOMIGESTIMOVEIS.COM](http://WWW.DOMIGESTIMOVEIS.COM)



Destaque surge no Retrato Territorial de Portugal, publicado pelo Instituto Nacional de Estatística

# Empresas de base tecnológica: Famalicção lidera na região do Ave

O concelho de Vila Nova de Famalicção é aquele que tem "maior proporção" de empresas em sectores de alta e média-alta tecnologia no triénio 2013-2015 em toda a região do Ave. A liderança resulta dos dados publicados recentemente pelo Instituto Nacional de Estatística (INE), através da publicação Retrato Territorial de Portugal.

Vila Nova de Famalicção lidera o capítulo designado "A competitividade e a inovação nas regiões portuguesas", que analisa vários indicadores no quadro da NUT III Ave, assumindo-se como o

concelho com a maior concentração de empresas de base tecnológica, segundo a localização da sede, nesse período de três anos.

As empresas de base tecnológica no território famalicense são várias, nomeadamente a Continental, a Leica, entre outras. Contudo, o concelho conta ainda com dois centros tecnológicos como o CITEVE e CeNTI, orientados para a promoção da investigação, desenvolvimento tecnológico e inovação.

Segundo o INE, os sectores de alta e média-alta tecnologia compreendem as

empresas classificadas nas indústrias de alta tecnologia, indústrias de média-alta tecnologia e os serviços intensivos em conhecimento de alta tecnologia.

No triénio 2013-2015, os sectores de alta e média alta tecnologia correspondiam a 1,8 por cento do total das empresas portuguesas, sendo responsáveis por 5,4 por cento do pessoal ao serviço e por 11,4 por cento do Valor Acrescentado Bruto gerado pelo tecido empresarial português.

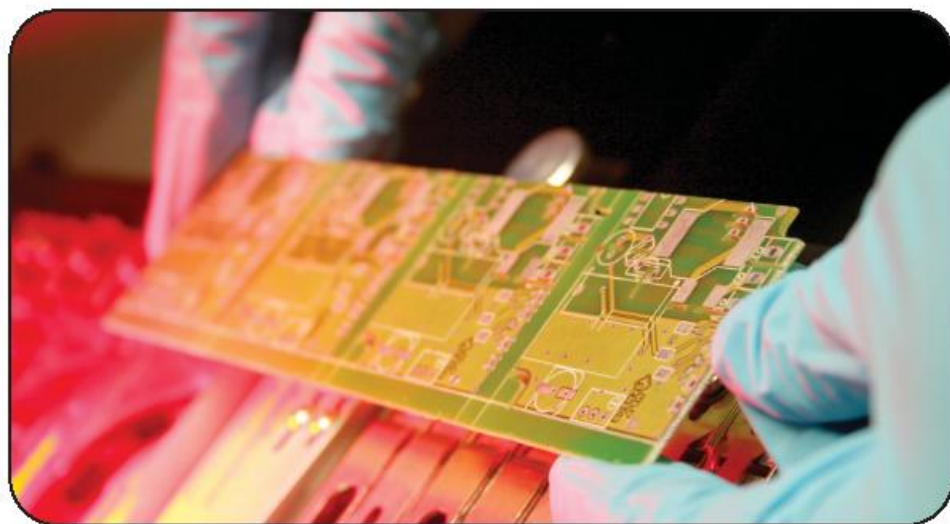

## Cior em busca de boas práticas para combater abandono escolar

"Envolver os alunos no desenvolvimento de ferramentas informáticas e no desenvolvimento de atitudes empreendedoras, procurando a sua integração na escola e na comunidade, como forma de combater o abandono escolar". Este é o grande objetivo, nas palavras do director da Escola Profissional Cior, Amadeu Dinis, da ação/projeto KA2 "Trackidont' loseit", que tem o seu primeiro encontro a decorrer, na passada semana, em Paris.

Para este responsável, a "problemática do abandono escolar é extremamente complexa" exigindo "estratégias, metodologias, incentivos e dinâmicas concertadas" onde devem ser

"envolvidas e corresponsabilizadas", para além da escola "os poderes públicos, a família, as empresas, as instituições e toda a comunidade".

Este projeto, para além de Portugal, envolve escola e instituições parceiras de França e Chipre. A CIOR, que dispõe de uma oferta formativa "atractiva e orientada para jovens vulneráveis a situações de abandono escolar", frisa, diz-se "empenhada em encontrar, de forma partilhada, as melhores soluções para combater este problema".



**Didáxis**  
Cooperativa de Ensino, CRL

**FORMAÇÕES  
MODULARES  
CERTIFICADAS**

**FORMAÇÃO FINANCIADA**

Pagamento de subsídio de alimentação



INFORMÁTICA/MULTIMÉDIA



COZINHA/  
PASTELARIA

LÍNGUA  
ESTRANGEIRA



AÇÃO EDUCATIVA  
GERIATRIA

ELETRICIDADE/  
ELETRÓNICA/  
AUTOMAÇÃO



CUIDADOS DE BELEZA

CONTABILIDADE



TURISMO

CONSTRUÇÃO/  
REPARAÇÃO DE  
VEÍCULOS A  
MOTOR

### O QUE SÃO?

Formações organizadas em unidades de formação de curta duração de 25 ou 50 horas, capitalizáveis para a obtenção de uma ou mais qualificações definidas no Catálogo Nacional de Qualificações.

### OBJETIVOS:

Responder a necessidades de qualificação dos ativos empregados, em contextos de mudança organizacional e processos de reestruturação, com vista a aumentar as competências e os níveis de qualificação dos mesmos, contribuindo para a manutenção do seu nível de emprego.

Reforçar a qualificação profissional dos ativos desempregados, potenciando um regresso mais sustentado ao mercado de trabalho, através da participação em percursos de unidades de formação de curta duração ajustados ao seu perfil e necessidades.

## DESTINATÁRIOS

EMPREGADOS

DESEMPREGADOS COM HABILITAÇÃO  $\geq$  AO 12º ANO

IDADE  $\geq$  A 18 ANOS

## FORMAÇÃO

COZINHA/PASTELARIA

QUALIDADE/AMBIENTE/HIGIENE E SEGURANÇA NO TRABALHO

INFORMÁTICA/MULTIMÉDIA

COMÉRCIO

GERIATRIA

CONTABILIDADE

ESTÉTICA/MASSAGEM

METALÚRGICA E METALOMECÂNICA

ELETRICIDADE/ELETRÓNICA/AUTOMAÇÃO

CONSTRUÇÃO E REPARAÇÃO DE VEÍCULOS A MOTOR

TÊXTIL, VESTUÁRIO E CALÇADO

AÇÃO EDUCATIVA

SAÚDE/GERIATRIA

TURISMO E LAZER

INGLÊS, FRANCÊS, ESPANHOL, ALEMÃO E MANDARIM

INFORMAÇÕES E INSCRIÇÕES NA LOJA DACADEMIA:

DIDÁXIS - RIBA DE AVE (WWW.RA.DIDAXIS.PT/LOJADACADEMIA@DIDAXIS.PT / 252 900 450)

DIDÁXIS - VALE S. COSME (WWW.SC.DIDAXIS.PT/LOJADACADEMIASC@SC.DIDAXIS.PT / 252 910 106)

Co-financiado por:





Obra em dois volumes desvenda história do município de 1835 a 2015

# “Portas da História” abre Famalicão ao seu passado e ao presente

“Portas da História – Vila Nova de Famalicão 1835-2015”, é o livro que a Câmara Municipal editou recentemente, reconstruindo o passado até encontrar o presente. A obra, com textos de António Joaquim, Amadeu Gonçalves, Artur Sá da Costa e Daniel Faria, coordenação de António Joaquim e José Agostinho Pereira e design gráfico de Raquel Bragança, é “mais um contributo para o conhecimento e aprofundamento da História de Vila Nova de Famalicão, muito particularmente desde a fundação do concelho, em 1835, quando as terras de Vila Nova se libertaram do domínio de Barcelos, conquistando autonomia política, até aos nossos dias”, afirma o presidente da Câmara Municipal, Paulo Cunha na nota de abertura.

O primeiro volume debate-se sobre o percurso coletivo de Vila Nova de Famalicão enquanto município, desde a sua fundação, ainda na Monarquia Constitucional, até à Segunda República com



Obra tem dois volumes

olhar atento sobre as primeiras décadas da municipalidade, a cruzada republicana no concelho e a afirmação da oposição democrática, entre outros temas. O segundo volume desenvolve-se a partir da Revolução de 25 de Abril de 1974 e o papel das autarquias locais, nomeadamente

o contributo de Vila Nova de Famalicão, prosseguindo pela Terceira República adentro. Uma cronologia da autoria de Amadeu Gonçalves entre 1835 e 2015 dá-nos no último terço da obra “o esqueleto do tempo que forma os fundamentos de tudo o resto”.

“Famalicão terra sem his-

tória, foi, talvez, o paradigma que mais custou a destruir, ao longo deste tempo”, refere no texto final o coordenador António Joaquim Pinto da Silva a que deu o título de “A Reconstrução da História”. E termina: “Se não sabemos quem somos, também não sabemos para onde vamos”.

“Estamos convocados a ler”, diz Artur Sá da Costa em jeito de desafio garantindo que “quem o fizer viverá a surpresa de ser obrigado a rever opiniões e juízos tomados até hoje como certos e consensuais”. E acrescenta: “O que parece seguro, é que afinal temos um passado histórico. Investigamos e vence-

mos o atávico complexo de filhos órfãos da história. Sabemos quem somos. Temos uma identidade territorial, histórica e cultural.”

A obra encontra-se disponível para consulta na Rede Municipal de Leitura Pública de Vila Nova de Famalicão e para aquisição na Livraria Municipal, sita na Casa do Território, no Parque da Divesa.

Plataforma de Animadores foi a única organização nacional a ser distinguida

## União Europeia distingue PASEC com prémio de projeto inspirador e melhor boa prática

A PASEC foi a única organização portuguesa distinguida pela União Europeia, através do Programa Erasmus +, como projeto inspirador 2017. Para além disso, viu-lhe reconhecidas a melhor boa prática na área de projetos de inovação e cooperação. Os prémios foram entregues na passada semana, no auditório da Fundação Bissaya Barreto, em Coimbra, em cerimónia em que marcou presença o Secretário de Estado do Desporto e Juventude, João Rebelo, e a Secretária de Estado da Ciência e Ensino Superior, Fernanda Rollo.

Em nota de imprensa a PASEC adianta que o prémio de projeto inspirador 2017 foi conseguido com o “PASEC Underground”, premiando o trabalho realizado em contextos de risco no território europeu, nomeadamente, em bairros sociais. Este projecto está centrado em cinco concelhos de três países, permitindo oportunidades de capacitação, formação e inclusão inteligente a mais de 300 jovens entre os 14 e os 30 anos.

Já o prémio de melhor boa prática na área de projetos de inovação e cooperação foi possível com o “PASEC Advantage”, que aposta numa



Entrega do prémio teve lugar em Coimbra

intervenção totalmente dedicada a pessoas com necessidades educativas especiais, nomeadamente os jovens. Coordenada por Sara Gomes, tem o apoio do Programa Erasmus + e estende-se a Itália e Eslováquia. O “PASEC Advantage” tem como objetivo central promover o protagonismo do jovem e adulto com necessidades especiais (jovens ou adultos portadores de deficiência, jovens ou adultos com necessidades educativas especiais e jovens ou adultos com deficiência social) através da promoção de estratégias pedagógicas, comunicacionais e estruturais

inovadoras e flexíveis que facilitem o seu ingresso no mercado de trabalho, o acesso a oportunidades de formação ou requalificação profissional ou simplesmente melhorem o seu quadro de competências enquanto atores sociais e cidadãos ativos no contexto europeu.

Durante a sessão foi passado um pequeno documentário alusivo ao trabalho da PASEC no seu contexto real e lançada também uma brochura alusiva aos melhores projetos com destaque para os projetos da PASEC, nomeadamente a “PASEC Advantage”.

**OFERTA FORMATIVA**  
Desempregados de longa duração

NOVEMBRO 2017



**Auxiliar de Massagem Reabilitação e Relaxamento**

**Início em Novembro**

**NÍVEL 2**  
(escolaridade entre 4º e 12º ano incompleto)

150 HORAS

**REGALIAS**

- CERTIFICADO DE QUALIFICAÇÕES
- POSSIBILIDADE DE ESTÁGIO EM CONTEXTO REAL DE TRABALHO
- APOIOS FINANCEIROS: 230€  
Com frequência mínima de 90% nos percursos formativos de 150 horas

**Formação Gratuita**

Vila Nova de Famalicão

**DOCUMENTOS A ENTREGAR**

- Certificado de habilitações
- Comprovativo da situação profissional
- Dados de identificação referentes ao BI/CC
- IBAN/NIB

	UFCD'S	Descrição	Horas
	3653	Anatomia funcional	(50 Horas)
	3667	Técnicas de aplicação manual em função do diagnóstico	(50 Horas)
	3669	Termoterapia	(25 Horas)
	3671	Pressoterapia	(25 Horas)

**LOCAL DE INSCRIÇÃO**

**Pólo de Formação SEMET**

Rua de D.Fernando II, nº 71 - 1º andar  
Edifício Minho, 4760-138  
Vila Nova de Famalicão

**Informações**

☎ 252 313 647

☎ 969 061 208

✉ angela.gloria@semet.pt

🌐 www.semet.pt

Cofinanciado por:





Galardão eterniza memória do ensaísta dez anos após a sua morte

## Isabel Cristina Rodrigues distinguida com Grande Prémio de Ensaio Edrado Prado Coelho



"Palavra submersa. Silêncio e produção de sentido em Vergílio Ferreira" é "um ensaio brilhante de qualidade excecional", que demonstra "sensibilidade e uma grande paixão" pelo escritor Vergílio Ferreira. Estes são, nas palavras do porta-voz do júri do Grande Prémio de Ensaio Eduardo Prado Coelho, Isabel Mateus, as principais qualidades da obra de Isabel

Cristina Rodrigues, que recebeu o galardão na passada sexta-feira.

Isabel Mateus adiantou, na cerimónia realizada na Biblioteca com o nome do escritor, que a escolha "não foi nada fácil, não só pelo número significativo de obras a concurso, mas principalmente por ter sido um ano de boa colheita ensaística, com ensaios de excelente quali-

dade". No entanto, a obra vencedora distingue-se por não se limitar a cumprir o protocolo de trabalho académico, "é capaz de fazer vibrar e entusiasmar o leitor e de o levar ao encontro de Vergílio Ferreira", referiu.

O Grande Prémio de Ensaio Eduardo Prado Coelho instituído pela Câmara Municipal de Vila Nova de Famalicão em colaboração com a

## Bloco faz "balanço muito positivo" das autárquicas apesar de ter ficado aquém dos objetivos

O Bloco de Esquerda de Vila Nova de Famalicão realizou, no passado sábado, um encontro de aderentes e simpatizantes do partido para analisar o processo das eleições autárquicas e os resultados eleitorais.

Em nota de imprensa no rescaldo do encontro, o partido afirma que "apesar de não ter sido atingido o principal objetivo de o partido estar representado na Câmara Municipal, o balanço é francamente positivo". E para o efeito sublinha o facto da votação no partido ter crescido, tornando-se "a terceira força política na maioria das freguesias do concelho." De registar também, acrescenta, "a conquista de uma mandato na freguesia de Oliveira Santa Maria e a representação na Assembleia Municipal".

Segundo a estrutura concelhia, Vila Nova de Famalicão foi o concelho do distrito onde o Bloco "mais cresceu nas votações para Câmara e Assembleia Municipais".

À margem da avaliação dos resultados eleitorais, o partido adianta que "integrou novas pessoas nas candidaturas, nomeadamente nas candidaturas das freguesias, com um rejuvenescimento que contribui para uma maior implementação do partido junto das populações". Quando à campanha, alega ter pautado pelo foco "no desenvolvimento de Famalicão e nos problemas das populações, apresentando um programa eleitoral abrangente e com uma visão de médio prazo e tentaremos que seja concretizado". Entretanto, promete continuar a trabalhar "afincadamente para corresponder à confiança que a população famalicense nos manifestou, quer pelo voto, quer pela simpatia e reconhecimento da importância do Bloco de Esquerda em Famalicão".

Neste encontro, foram também abordadas algumas questões de funcionamento interno do partido, no sentido de potenciar as iniciativas dos eleitos e também na organização do partido nas freguesias.

## MORADIAS DE LUXO

Braga

Famalicão

Almada

Coimbra

R&N  
Rodrigues & Névoa

T3  
A PARTIR DE  
189.000€

A  
CLASSE  
ENERGETICA  
CE 90002118220

Ref: Pseudasfase47/65

Moradias T3 - 273 m<sup>2</sup>

PINHAIS DE SEDA - FAMALICÃO



### ESPAÇO

- Painéis solares, caldeira, aquecimento central e recuperador de calor
- Pavimentos em soalho flutuante e material cerâmico
- Roupeiros em madeira de Faia, embutidos nos quartos e hall
- Cozinha mobilada com placa a gás, placa vitrocerâmica e exaustor
- Jardim com iluminação e sistema de rega
- Pré-instalação de ar condicionado
- Pré-instalação de sistema de deteção de intrusão-alarme

### CONTACTOS

César Barros 962 415 730  
José Lopes 918 797 484  
Rui Miranda 962 763 680  
Sede 253 278 170

comercial@rodriguesenevoa.pt

Licença nº 11725

### NÃO ENCONTROU O QUE PROCURAVA?

Temos mais em [rodriguesenevoa.pt](http://rodriguesenevoa.pt)

Associação Portuguesa de Escritores (APE) vai já na sua oitava edição e destina-se a galardoar anualmente uma obra de ensaio literário, em português e de autor português, publicada em livro, em primeira edição.

Para a escritora vencedora, o prémio representa uma "grande honra e uma grande alegria". "Faz-me sentir mais próxima do génio de Eduardo Prado Coelho e também mais próxima de Vergílio Ferreira", referiu Isabel Cristina Rodrigues. A autora que já tinha dois livros publicados sobre Vergílio Ferreira, assume ter aprendido "tudo o que se tem de saber acerca das relações humanas, da relação com o mundo e da importância da leitura". O trabalho, que começou por um imperativo académico, sob a forma de dissertação de doutoramento, valeu-lhe um prémio com um valor monetário de 7.500 euros.

Dez anos após a morte de Eduardo Prado Coelho, o vereador da Cultura do município Leonel Rocha lembrou que a "entrega deste prémio é, sobretudo, o momento em que evocamos a memória de Eduardo Prado Coelho. Com a instituição deste prémio, criado em parceria com a Associação Portuguesa de Escritores, e com a criação da sala dedicada ao escritor e ensaísta, estamos a contribuir para eternizar o nome de Eduardo Prado Coelho, recordando a sua importância no debate de ideias o seu contributo na promoção da cultura e o seu exemplo de cidadania", salientou referindo que "ao mesmo tempo, estamos a incentivar a criação de trabalhos na área do ensaio literário, mobilizando os meios académicos e literários

do nosso País". Também o presidente da APE, José Manuel Mendes recordou Eduardo Prado Coelho como "um escritor fulgurante que continua presente". O responsável aproveitou ainda a oportunidade para realçar a "intensa atividade cultural" do município de Vila Nova de Famalicão que já "vem de há décadas e não deixa de perdurar e, sobretudo, de responder a situações novas, com brilho" mantendo iniciadas de grande esplendor como o Grande Prémio de Ensaio Eduardo Prado Coelho. O valor monetário deste Grande Prémio é de 7.500 euros, para o autor, e desde 2010 já distinguiu Victor Aguiar e Silva, Manuel Gusmão, João Barrento, Rosa Maria Martelo, José Gil, Manuel Frias Martins e José Carlos Seabra Pereira.

## Associação de Pais da Camilo reúne em Assembleia e elege representantes de Pais no Conselho Geral de Agrupamento

No próximo dia 3 de novembro, pelas 18h30, irá realizar-se a Assembleia Geral Ordinária da Associação de Pais da Escola Secundária Camilo Castelo Branco, para a qual os sócios estão convidados a participar.

Nesta reunião serão apresentados os relatórios de contas e de atividades referentes ao ano letivo 2016/2017, e todos os sócios efetivos serão convidados a participar na eleição dos representantes dos Pais e Encarregados de Educação da Escola Secundária Camilo Castelo Branco no Conselho Geral deste Agrupamento para o biênio 2017/2019, "pelo que é de todo o interesse a presença dos pais e encarregados de educação", adverte a escola.



Dia a Dia - Mário Martins

# O discurso do Presidente



Na cabeça de Paulo Cunha, há ideias muito importantes que não são apenas ideias para contemplar, mas para planear e executar, não fazendo da verdade mentira e não contando mentiras como se fossem verdades! Alimentar a utopia e o sonho é também missão do Presidente da Câmara e isso foi visível no seu discurso de tomada de posse. É importante saber alimentar as utopias, sabendo nós que viver sem utopias é viver sem nenhuma esperança real! Paulo Cunha evidenciou também que sabe que ser político é ter a capacidade de olhar em frente, sabendo que quem não defende causas não consegue resistir muito tempo e que quem não sabe seguir em frente e fazer tudo o que é possível fazer pelos outros está condenado a ser mais um "parêntesis" na História!

## 1. Dizer o que tem de ser dito...

Muitos dos meus leitores conhecem, com toda a certeza, a história de Jorge VI, segundo filho de Jorge V, rei da Inglaterra, que também foi rei depois do irmão mais velho ter abdicado do trono por amor a uma americana divorciada... Coisas da realeza!

O "nosso" Jorge VI tinha uma gaguez complexa e teve que recorrer a um terapeuta da fala, de modo a que pudesse fazer um discurso importantíssimo aos ingleses, na véspera da Segunda Guerra Mundial. Falar, com gaguez, de uma guerra que viria a ser longa, trágica e mortal para milhões de ingleses e europeus era impensável! Este discurso de Jorge VI deu origem a um filme famoso que ficou na história do cinema com o título de "O Discurso do Rei".

Paulo Cunha fez o seu discurso de posse para o segundo mandato à frente dos destinos de Vila Nova de Famalicão, no passado dia 15, na Casa das Artes. Não se tratou de um "discurso do rei" nem de um discurso dramático a anunciar qualquer evento trágico. Foi o discurso de alguém que, democraticamente, ganhou com uma grande votação às Eleições Autárquicas do passado dia 1 de outubro, que disse, com serenidade e convicção, num momento que é sempre de alguma solenidade, aquilo que tinha que ser dito a todos os Famalicenses e que, penso, os Famalicenses gostaram de ouvir.

Paulo Cunha, neste discurso de tomada de posse, não renega a sua história. Sabe de onde vem e para onde quer ir e isso é de um enorme conforto para todos os Famalicenses.

Sabe que pode errar, mas também sabe que, errando, tem que pedir de desculpa e estender a mão, colocando sempre o interesse do Município e dos municípios, acima de qualquer outro interesse, sobretudo de interesses de natureza político - par-

tidária. Quem assim se afirma, nunca resigna nem renuncia, dando voz a todos os cidadãos. Demonstrou, mais uma vez, que sabe ser humilde, sem deixar de ser perseverante e que sabe também que é a humildade que faz os homens grandes!

Na cabeça de Paulo Cunha, há ideias muito importantes que não são apenas ideias para contemplar, mas para planear e executar, não fazendo da verdade mentira e não contando mentiras como se fossem verdades! Alimentar a utopia e o sonho é também missão do Presidente da Câmara e isso foi visível no seu discurso de tomada de posse. É importante saber alimentar as utopias, sabendo nós que viver sem utopias é viver sem nenhuma esperança real!

Paulo Cunha evidenciou também que sabe que ser político e sobretudo ser um líder local é ter a capacidade de olhar em frente, sabendo que quem não defende causas não consegue resistir muito tempo e que quem não sabe seguir em frente e fazer tudo o que é possível fazer pelos outros está condenado a ser mais um "parêntesis" na História! Como Kennedy, e com as necessárias limitações, (num pensamento que gosto de repetir com frequência) pensa no que pode fazer pelo seu Município e pelos Famalicenses e não naquilo que o Município e os Famalicenses podem fazer por ele!

Paulo Cunha sabe que que "só homens e mulheres de coração, só homens e mulheres de generosidade, só homens e mulheres que não discriminam ninguém é que são verdadeiros homens e verdadeiras mulheres".

Trabalhar pela construção de um concelho "desenvolvido nos parâmetros da sustentabilidade, da inclusão e da inteligência", criar mais emprego com remunerações dignas e compatíveis com as necessidades das famílias, promover o investimento porque só com "mais empresas, com mais produtividade, com mais capacidade exportadora e com mais tecnologia no processo produtivo" se consegue uma sociedade mais justa, promover a igualdade de oportunidades para todos, construir uma sociedade onde o mérito, o trabalho e a dedicação sejam devidamente valorizados, fazer chegar Vila Nova de Famalicão a todos os cantos do Mundo são ideias galvanizadores e são ideias que alimentam o sonho e a utopia.

O discurso da tomada de posse de Paulo Cunha não foi, no meu entender, nem um discurso de direita nem um discurso de esquerda. Não foi um discurso do PSD, do PS, do CDS, da CDU ou do BE. Foi um discurso direcionado para os Famalicenses, nas suas aspirações (mais do que legítimas) de possuírem um

Concelho de trabalho para todos, de equidade, de solidariedade, de inclusão, de oportunidades, de liberdade, de cidadania ativa onde ninguém seja marginalizado ou esquecido.

O concelho de amanhã e do futuro passa necessariamente por aqui!

## 2. Raízes, troncos e passeios

A Câmara Municipal de Vila Nova de Famalicão já provou que sabe fazer, no espaço citadino, algumas intervenções que podemos considerar "menores", mas que têm uma importância enorme para as pessoas.

Refiro-me ao arranjo e regularização dos passeios que sofrem as consequências do crescimento das muitas árvores que, felizmente, povoam a Cidade. A base do caule e as raízes, pela força do crescimento de algumas espécies vegetais, acabam por levantar e destruir tudo aquilo que está ao seu redor, dificultando a vida às pessoas que circulam a pé. Na Rua Adolfo Casais Monteiro e na Praça D. Maria II, entre outros espaços que podíamos citar, a autarquia fez intervenções de qualidade que dão outro conforto a quem caminha.

No lado Norte da Avenida de França, em frente ao "campo de treinos" do F. C. de Famalicão e da Farmácia de Calendário, as raízes e os troncos das árvores "espatifaram" literalmente os passeios, criando grandes dificuldades às pessoas. Então, se alguém for transportado numa cadeira de rodas ou se utilizar um "carrinho de bebé", a passagem, nalguns locais, torna-se irremediavelmente impossível. Quantas vezes eu já presenciei situações com portadores de deficiência ou jovens pais ou avós com "carrinhos" que tiveram que fazer "manobras" impensáveis para poderem seguir em frente! Alguns dos meus leitores também já me alertaram para a situação...

Noutros tempos - mas ainda hoje também - o melhor espaço que se encontrava para plantar árvores era no meio dos passeios! Não havia a sensibilidade que hoje há para criar, nas cidades, condições para as pessoas de mobilidade reduzida e para a circulação dos "carrinhos de bebé" que eram ainda um bem "pouco democrático". Estas situações tiveram, felizmente, uma evolução positiva nos últimos anos, ganhando força a ideia de que temos que criar cidades acessíveis a todos (portadores de deficiência, bebés, crianças, novos e velhos).

A segurança dos passeios é aqui um fator essencial.



T / F 252 372 900

M 931 698 900

M Rua Adriano Pinto Basto, n.º 175  
4760-114 Vila Nova de Famalicão  
E geral@dinamica-imobiliaria.com  
S www.dinamica-imobiliaria.com

### "Quando a vida precisa de mudança..."

Dinamica&amp;visual - Mediação Imobiliária Unipessoal Lda. | Licença 7463AMI

[www.dinamica-imobiliaria.com](http://www.dinamica-imobiliaria.com)

Visite-nos também no



ang.1388

#### VIVENDA INDIVIDUAL T2

Gavião - V.N.Famalicão

135M<sup>2</sup> Área coberta590M<sup>2</sup> Área de terreno

A cerca de 5 minutos do centro!  
Excelente quintal com árvores  
de fruto, poço de água, jardim...

Ideal para restauro!

**110,000.00€**

ang.1383

#### EM CONSTRUÇÃO...

Joane - Vila Nova Famalicão

Apartamentos T2 e T3

Excelente localização...

VISITE ANDAR MODELO!

**Desde 135,000.00€**

ang.HAB\_1004

#### VIVENDA T3 RIBEIRÃO

Em fase final de construção...

3 frentes, painel solar, aq.central,

jardim c/ piscina, garagem p/ 4 c.

Finalizada no final de 2017!

**229,000.00€**

ang.HAB\_1012

#### VIVENDA T3 AVIDOS

3 frentes

Excelente logradouro...

Boa oportunidade de negócio...

Marque visita!

**145,000.00€**

ang.1387

#### LOTE/TERRENO - RONFE

400M<sup>2</sup> Área do lote185M<sup>2</sup> Área de implantação

Vistas panorâmicas!

Excelentes acessos...

**34,000.00€**

ang.1386

#### VIVENDA INDIV. BRUFE

328M<sup>2</sup> Área coberta (bruta)580M<sup>2</sup> Área terreno

A 2 minutos do centro!

2 pisos, garagem fechada, jardim

**148,000.00€**

ang.APA\_1002

#### T3 C/ TERRAÇO - NINE

Excelentes áreas...

Cozinha mob./eq., recup.calor,

Banheira hidrom.,garagem fech.(2c)

Vistas desafogadas!

**137,500.00€**

ang.HAB\_945

#### VIVENDA INDIVIDUAL

Junto ao centro da cidade

300M<sup>2</sup> Área coberta609,85M<sup>2</sup> Área descoberta

Em excelente estado...Visite!

**249,000.00€**

ang.HAB\_945

#### VIVENDAS BRUFE

EXCELENTES VISTAS!

259M<sup>2</sup> Área bruta200M<sup>2</sup> Área descoberta

Arquitetura moderna

**210,000.00€**



Trabalho estarão expostos de 7 a 10 de novembro no Centro Cívico de Famalicão

# Ensino profissional põe-se à prova n' "O Meu projecto é Empreendedor"

São doze as equipas de alunos famalicenses finalistas do ensino profissional à edição deste ano do concurso "O Meu Projeto é Empreendedor". O concurso promovido pela Rede Famalicão Empreende, que reúne instituições de ensino e a própria Câmara Municipal, pretende valorizar a oferta de ensino profissional neste concelho onde já 53 por cento dos alunos opta por esta via, há muito referenciada como garantia de maior empregabi-

lidade.

Os doze projetos desta edição, referente ao ano letivo 2016/2017, foram selecionados entre 21 Provas de Aptidão Profissional e têm como autores alunos das seguintes instituições de ensino: Agrupamento de Escolas Camilo Castelo Branco, Agrupamento de Escolas Padre Benjamim Salgado, CIOR, Didáxis de Riba de Ave, Alfacoop, Forave, Instituto Nun'Álvares e Agrupamento de Escolas D. Sancho I.

De 7 a 10 de novembro os trabalhos estarão expostos numa mostra que decorrerá no Centro Cívico de Famalicão, aberta ao público. Dia 10 de novembro, pelas 20h30, no mesmo local, terá lugar a sessão solene de entrega de prémios atribuídos pelas empresas associadas a esta edição.

As ideias a concurso foram valorizadas pelo seu potencial inovador e empreendedor, podendo vir a ser integradas e desenvolvidas por

empresas e instituições da região, como já sucedeu em anos anteriores. Para além de conferir aos alunos competências empreendedoras, "O Meu Projeto é Empreendedor" procura também realçar as Provas de Aptidão Profissional, uma vez que constituem uma das componentes do currículo de formação, sendo, ao mesmo tempo, uma condição para a obtenção do diploma.



## "Neruda" nas Noites do Cineclube

"Neruda", de Pablo Larraín, é o filme em exibição esta quinta-feira na Casa das Artes, no Pequeno Auditório, a partir das 21h45, naquela que é mais uma sessão das Noites do Cineclube, promovidas pelo Cineclube de Joane.

O filme passa-se no Chile, em 1948. No Congresso, o senador Ricardo Eliécer Neftalí Reyes Basoalto (Luis Gnecco) – também conhecido por Pablo Neruda, o seu pseudónimo literário – critica ferozmente o Governo e a sua repressão anticomunista. Por esse motivo, o presidente Gabriel González Videla (Alfredo Castro) exige a sua destituição imediata e inicia uma perseguição. Neruda e a mulher, a pintora Delia del Carril (Mercedes Morán), refugiam-se sob nomes falsos no sul do país. No seu enalço, para onde quer que se movam, têm o

temível inspector Óscar Peluchonneau (Gael García Bernal). Esta perseguição acaba por se transformar num jogo quase divertido, em que Neruda deixa pistas ao seu inimigo, à medida que se reinventa como personagem literária e também como símbolo de liberdade.

Assinado pelo realizador chileno Pablo Larraín ("Tony Manero", "Post Mortem", "O Clube"), segundo um argumento de Guillermo Calderón, um filme policial onde a verdade se mistura com a ficção. Nas palavras de Larraín, este é "mais um filme 'nerudiano' do que um filme sobre Neruda, a menos que, eventualmente, tenhamos feito ambos. Seja como for, 'escrevemos' um romance. Um romance que gostaríamos que Neruda tivesse lido".

**predial  
mais**  
IMOBILIÁRIA

AMI 9558

Rua Ana Plácido, nº 222 - 4760 - 120 Vila Nova de Famalicão  
geral@predialmais.pt - www.predialmais.pt

**252 080 310 - 962 682 790**

Abertos Também aos Sábados das 10:00h às 18:00h

## T3 Parque da Cidade



Refº 488

Cozinha mobilada e equipada, despensa, lavandaria, ar condicionado completo, focos embutidos c/ iluminação LED, roupeiros embutidos, suite c/ closet, 3 wc's equipados, garagem fechada p/ 2 carros. Excelentes Acabamentos!!

**Venha Conhecer !!**

## T4 Centro da Cidade



Junto ao Hospital, Cozinha mobilada e equipada, despensa, lavand., sala c/ lareira, aquec. central, suite, wc's equipados, roupeiros e focos embutidos, estores eléctricos, varandas, garagem fechada. Excelentes áreas!!

**178.500,00€**

Refº 485

## T2 c/ Terraço



Na Cidade, excelentes áreas, cozinha mobilada e equipada despensa, lavand., sala c/ lareira, ar condicionado, quartos c/ roupeiros embutidos, 2 wc's equipados, garagem fechada. Vistas Fantásticas!!

**95.000,00€**

Refº 491

## Lote de Terreno



A 2 minutos do Centro da Cidade, c/ todas as infra-estruturas. Excelente Exposição Solar!!  
Construa a Casa dos Seus Sonhos.

~~Antes ... 45.000,00€~~

**Agora Só ... 39.000,00€**

Refº 489

## T3 Junto ao Centro



À entrada da Cidade, cozinha mobilada e equipada, despensa, lavand., sala c/ varanda, quartos c/ roupeiros embutidos, 2 wc's equipados, garagem. Vistas Fantásticas!!

**119.000,00€**

Refº 413



**RCARVALHO**

AMI &gt; 10 875

Responsabilidade &gt; Competência &gt; Energia

**20 ANOS**  
 CONSCÍENCAS CONCORDAS

**VENDE-SE**

**Moradia Nova, S. Tiago Cruz**
**ARRENDAMENTO**
**914 904 464**  
**252 313 860**
**APARTAMENTOS:**

T0 - Santo Adrião - Mobilado	250,00€
T3 - Av. G. Humberto Delgado - c/ Vaga	450,00€
T2 - Av. de França c/ 125m2 garagem fechada	450,00€

**PROCURAMOS IMÓVEIS PARA ARRENDAR**  
**PODEMOS CONHECER O SEU?**
**VENDE-SE**

**Apart. T2 c/ Garagem fec. - Novo**
**914 904 464**  
**252 313 860**
**TEMOS VÁRIAS OFERTAS EM**
**PÓVOA DE VARZIM - VILA DO CONDE**
**Morada:** R. Augusto Correia, 11  
 4760-125 V. N. Famalicão  
 Portugal

[www.rcarvalho.pt](http://www.rcarvalho.pt)

## Órgãos autárquicos empossados em Ribeirão...

Os órgãos autárquicos da vila de Ribeirão tomaram posse, no passado dia 15.

A Assembleia de Freguesia que tem como presidente Álvaro Santos, primeira secretária Carla Vieira e segunda secretária Joana Batista.

Para a Junta reassumiu a presidência Adelino Oliveira, que já exerce o cargo há oito anos, tendo como vogais Adelino Campos, José Santos, Paula Cristina Santos e António Carlos Azevedo.

A cerimónia contou com a presença de Paulo Cunha, presidente da Câmara, o vereador Leonel Rocha, a Diretora do Agrupamento de Escolas de Ribeirão, dirigentes associativos e muitos ribeirenses e amigos. Em nota de imprensa, a Junta de Freguesia "saúda todos os ribeirenses e congratula-se com a confiança depositada no seu projeto e a todos pede colaboração para continuar a desenvolver Ribeirão". A Junta e a Assembleia de Freguesia felicitam ainda Paulo Cunha "e desejam-lhe muito sucesso para bem de todos".



## ... e Lousado

A Casa do Povo de Lousado acolheu, no passado sábado, a cerimónia de tomada de posse da nova Junta e Assembleia de Freguesia de Lousado. Este ato solene contou com a presença de Mário Passos em representação da Câmara Municipal de Vila Nova de Famalicão, do cessante presidente da Junta Manuel Martins da Costa, alguns presidentes das Associações e Instituições locais e de Lousadenses que quiseram testemunhar este ato.

A Junta será presidida por Fernando Jorge Ferreira da Silva, que terá como vogais António Gomes da Silva e João Manuel Fernandes da Silva Cruz. A Assembleia é presidida por Marta Isabel Martins da Silva e Sá, que tem como primeiro e segundo secretários Fernando Jorge Ferreira da Costa e Nuno Ricardo Moreira Bezerra, respectivamente.



**OPINIÃO, por Raquel Pinto, líder da Juventude Popular de Famalicão**

## O silêncio da Extrema-Esquerda

Durante a última semana assistimos a uma deplorável encenação, daquele que é o atual governo que dirige o nosso país.

O Primeiro-Ministro esperou 4 meses para aceitar a demissão da ministra da Administração Interna, sendo para tal necessário uma dura e forte comunicação ao País pelo Presidente da República.

Foi assim que o Primeiro-Ministro transferiu a responsabilidade pelas trágicas mortes e destruição de uma significativa área do nosso território, para a ministra, e desta forma, continuou no seu cargo.

António Costa mantém-se, graças à incrível falta de estado dos partidos que suportam aquela "coligação" parlamentar, a designada "Geringonça".

Os boys colocados em situações de chefia, do Bloco, do PCP e do PEV, colocam este governo numa posição de total conforto.

De destacar que um dos motivos desta catástrofe foram as falhas apontadas à Proteção civil. Resultaram no

que conhecemos, na desordenação das operações.

Assistindo a estes erros grosseiros. Os partidos que suportam o governo, que afirmam que o seu principal enfoque é o bem-estar social. Estão mais serenos que os que são calados pelo sistema da Coreia do Sul.

Catarina Martins considerou uma medida sem sentido, a moção de censura apresentada, na sequência da morte de 113 pessoas.

Este facto parece assim de menor importância que o valor do salário mínimo, ou do tratado orçamental, motivos por eles invocados para apresentação de moções de censura, num passado recente.

A CDU prefere censurar através da sua velha máxima "rejeição da política de direita". Quando foi a solução de direita que se apesentou às urnas e obteve mais votos nas urnas, em duas eleições consecutivas.

Admite assim o PCP e o PEV que o voto dos portugueses é mais censurável que a maior área ardida de sempre.

Para a extrema-esquerda



portuguesa, a Proteção Civil, a quem compete "proteção e socorro de populações e de superintendência da atividade dos bombeiros", falhar é natural. É um erro de governos anteriores.

As vidas que se colocam em risco, pela sobrevivência política e partidária!

Esperemos que após a provação por que passou este governo, que vitimou fatalmente 113 vidas, em 2017, daqui a uns meses não se esconda através da demissão de um ministro para se manter no poder, em consequência das avizinhas cheias e possíveis/consequentes derrocadas.



Presidente da Câmara Municipal recebe munícipes às quartas-feiras mediante marcação prévia

## Gabinete de Paulo Cunha mantém espírito de presidência aberta

Apostado numa política de proximidade, Paulo Cunha, empossado há pouco mais de uma semana para um segundo mandato na presidência da Câmara Municipal de Vila Nova de Famalicão, vai manter o atendimento aos munícipes todas as quartas-feiras.

Na apresentação do novo executivo autárquico, Paulo Cunha assumiu desde logo a sua vontade em reforçar "a relação com os famalicenses, com a promoção de uma política de proximidade e de uma

cidadania ativa". Neste sentido, "as portas do meu gabinete vão continuar abertas para a apresentação de problemas, mas também de propostas e soluções diversas por parte dos cidadãos".

A medida não é propriamente uma novidade para os famalicenses, uma vez que esta é uma prática que vem do anterior mandato autárquico e que resultou na passagem pelo Gabinete do presidente de mais de três mil cidadãos famalicenses. Para o edil, "foi uma experiência

muito positiva, uma vez que daqui resultaram contributos muito importantes para a gestão autárquica", diz Paulo Cunha, que reforçou o espírito de presidência aberta com a criação de um pelouro da Relação com o Município, Governança e Participação Cidadã, que fica precisamente sob a sua alçada.

Para agendarem um encontro com o presidente da Câmara Municipal no âmbito da presidência aberta, os famalicenses devem entrar em contacto com os serviços

do Gabinete de Apoio através dos contactos gerais da autarquia, com indicação de nome, freguesia e indicação de assunto. Podem também fazê-lo presencialmente no atendimento ao munícipe da autarquia ou através do Chatbot Facebook Messenger do Município de Vila Nova de Famalicão que pode ser subscrito a partir de qualquer plataforma eletrónica com ligação à internet, através da aplicação Messenger ou acedendo à mesma ferramenta através da página oficial do

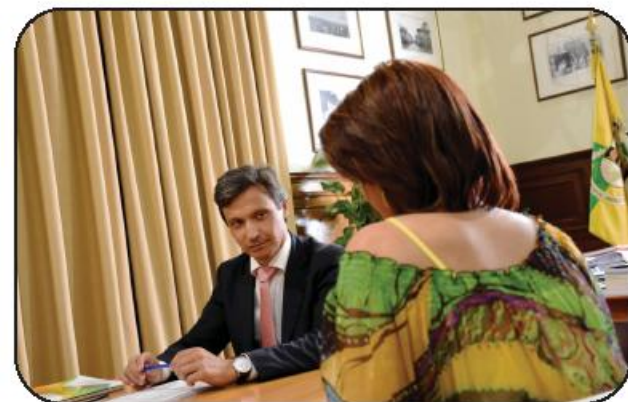

Facebook do Município de Vila Nova de Famalicão.

## União de Freguesias de Antas e Abade Vermoim

## Órgãos autárquicos tomam posse na ausência de eleitos do PS

Os órgãos autárquicos da União de Freguesias de Antas e Abade Vermoim tomaram posse, no passado sábado, numa cerimónia onde se fez notar a ausência dos eleitos do Partido Socialista, que não justificaram, de resto a ausência.

Contactado o cabeça de lista do PS, Aristides Freitas justifica a ausência com uma impossibilidade pessoal, pelo que remete a posse do seu cargo de eleito à Assembleia de Freguesia para a próxima sessão ordinária do órgão.

Na sessão, que teve lugar na sede da Junta de Antas, Manuel Al-

ves, foi reconduzido no cargo, depois de uma vitória expressiva nas eleições do passado dia 1 de Outubro. Conta com Jorge Ortega como Secretário e José Costa e Silva como Tesoureiro.

Nas palavras que dirigiu aos presentes na cerimónia, Manuel Alves, que parte para um segundo mandato, disse que para si é "motivo de orgulho e de satisfação receber o voto de confiança de uma larga maioria de eleitores, na renovação do encargo de presidir aos destinos da União de Freguesias". Prometeu saber "estar á altura do que de mim

é esperado", e dos "enormes desafios que se avizinham" para si e para a sua equipa.

Na presidência da Assembleia de Freguesia é reconduzido Vítor Martins, que terá em Diogo Frutuoso e Ernesto Silva o seu primeiro e segundo secretários, respectivamente.

No encerramento da sessão, precisamente o presidente da Mesa da Assembleia (cessante e actual), Vítor Martins mostrou-se confiante no desempenho do executivo para este mandato. "Estou certo que a equipa que hoje toma posse saberá dar continuidade ao trabalho real-



izado sob a sua presidência", referiu a propósito. Quanto ao funcionamento da Assembleia, espera que o órgão seja "respeitado e prestigiado", na expectativa de que as "discussões estereis, assim como, práticas de insinuações, ou acusa-

ções não fundamentadas e infundadas" possam ser evitadas. "Da minha parte tudo farei para que assim seja e continue a ser, tal como no passado o foi", concluiu.

SANDRA RIBEIRO GONÇALVES

# CASA CHEIA EM ERA.PT

1 MILHÃO DE VISITAS MÊS



UMA MÁQUINA A VENDER CASAS



VILA NOVA DE FAMALICÃO / GAVIÃO

APARTAMENTO T2

80 m<sup>2</sup>

€77.500

NOVO PREÇO



VILA NOVA DE FAMALICÃO

ESTÚDIO

48 m<sup>2</sup>

€49.000



VILA NOVA DE FAMALICÃO / LOURO

MORADIA EM BANDA V3

150 m<sup>2</sup>

TERRENO - 210 m<sup>2</sup>

€138.500



VILA NOVA DE FAMALICÃO / BRUFE

MORADIA NOVA

250 m<sup>2</sup>

€210.000



VILA NOVA DE FAMALICÃO / CALENDÁRIO

MORADIA EM BANDA V3

153 m<sup>2</sup>

€127.500

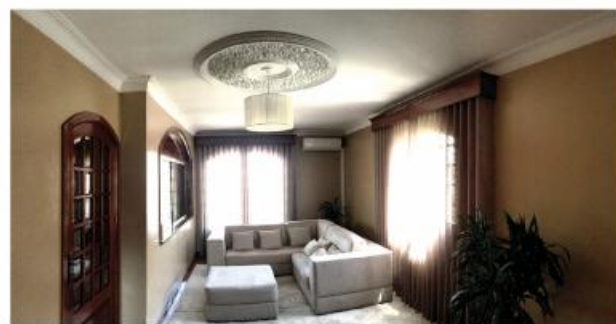

VILA NOVA DE FAMALICÃO

MORADIA V5

160 m<sup>2</sup>

TERRENO - 610 m<sup>2</sup>

€249.000

**ERA FAMALICÃO NORTE**

Rua S. João de Deus, 126, 4760-162 Vila Nova de Famalicão

famalicaonorte@era.pt · era.pt/famalicaonorte

**t. 252 069 770**

Atividade Home Office. Lda. N.º 499.1238. Cada Agência é independente e não representa a ERA.



Aquele que foi o coordenador do projecto municipal "Famalicão Made IN", concedeu ao "Povo Famalicense" a

## Augusto Lima é vereador "motivado" para concretizar os

SANDRA RIBEIRO GONÇALVES

Augusto Lima, a pessoa que nos últimos quatro anos coordenou o projecto municipal "Famalicão Made IN", chega ao executivo da Câmara por via de um aumento significativo da adesão dos famalicenses ao projecto governativo da coligação PSD/PP. O oitavo vereador em funções assume pastas desafiantes como a Economia, Empreendedorismo e Inovação, Estratégia Concelhia de Desenvolvimento Integrado, Internacionalização e Turismo.

Na primeira entrevista que concede na qualidade de vereador, Augusto Lima diz ao "Povo Famalicense" que está fortemente "motivado" para o exercício da nova função que lhe foi confiada. Não só em função dos objectivos ambiciosos que estão propostos para este mandato, mas também pelas metas alcançadas nos primeiros quatro anos de projecto, e que considera terem feito a diferença na consolidação económica do concelho.

O Povo Famalicense (PF) – Durante quatro anos coordenou um dos projectos mais preponderantes naquela que foi a actividade da Câmara Municipal – o "Famalicão Made IN". Como foram estes quatro anos, como foi o desenvolvimento do projecto, e em que é que contribui para esta nova fase?

Augusto Lima (AL) – Todo o trabalho feito durante estes quatro anos, e o lançamento deste projecto "Famalicão Made IN", sustentado neste Gabinete de Apoio ao Empreendedor do espaço "Made IN", dá seguimento à dinâmica e solicitações dos empreendedores e empresários. O projecto foi idealizado tendo por base uma estratégia no sentido de desenvolver o território em termos económicos, desenvolver o empreendedorismo e

dar a conhecer o que de bom se faz em Famalicão. Julgo que isso foi conseguido, e, agora, temos que avançar para um novo patamar. No fundo estamos perante um seguimento do projecto. Este novo pelouro do Economia, Empreendedorismo e Inovação, é exactamente a continuidade de tudo quanto foi feito nos últimos quatro anos pelo "Famalicão Made IN".

PF – O timing do surgimento do "Famalicão Made IN" não é alheio a um momento em que o país - e Famalicão não foi excepção, sentia o impacto de uma forte crise económica. As dificuldades sentidas foram de alguma forma sanadas por intermédio da acção do projecto?

AL – As condições de 2013 não são de facto as condições de 2017. Em 2013 o foco era claramente dar resposta às necessidades das pessoas, muitas delas no desemprego e sem grandes perspectivas de regressar ao mercado de trabalho. Daí que o auto-emprego tenha sido, sem dúvida, uma grande aposta durante os primeiros três anos. Mas ainda hoje é. Recebemos muitos empreendedores com essa necessidade e com essa ambição. Em todas as áreas tentamos dar resposta a essas necessidades em concreto. Hoje, as condições são outras. Felizmente o desemprego é muito menor, e estamos mais focados em acrescentar valor aos projectos. Ter projectos de qualidade e que possam trazer uma mais-valia ao concelho.

PF – Assume aqui pastas como ao Economia, Empreendedorismo e Inovação, que refere, mas também outras como a Internacionalização e o Turismo. São pastas pesadas, na medida em que todas elas se tocam mas encerram desafios muito diferentes entre si?

AL – Sim, são pastas autónomas, digamos. O primeiro pelouro – Economia, Empreendedorismo e Inovação – é, como dizia há pouco, o seguimento do projecto "Famalicão Made IN".

A pasta da Internacionalização é também, de facto, um grande desafio. Aliás, é um pelouro que não existia no passado. É verdade que há aqui uma grande componente económica, porque o concelho e as suas empresas são muito

dinâmicas em termos internacionais, mas o que se pretende é fazer a ligação a outras áreas, numa perspectiva de internacionalizar o concelho, e não só a vertente económica. No entanto, atendendo a que a vertente económica é aquela que está mais adiantada em matéria de internacionalização, naturalmente queremos potenciá-la como cartão-de-visita de todo o concelho.

A questão do Turismo acaba por estar relacionada com as outras duas áreas. Queremos dar um "imput" ao turismo empresarial e tecnológico. Estamos a falar de nichos de mercados que se tocam com os outros dois pelouros. Em todo o caso, o turismo não será apenas e só empresarial e tecnológico, porque o que queremos efectivamente é "vender" Vila Nova de Famalicão como uma referência nacional e internacional.

PF – Os pelouros agora criados, segundo descreve, estão já vinculados a uma estratégia?

AL – O pelouro da Economia, Empreendedorismo e Inovação está definida a sua estratégia. Nos pelouros do Turismo e Internacionalização estamos ainda a trabalhar nessa estratégia. É nossa intenção que, até ao final do ano, estejamos em condições de ter as coisas definidas no sentido de passar a uma fase de operacionalização.

PF – Dentro dessa estratégia que já está definida, podemos esperar uma mudança significativa naquilo que vimos ser o "Famalicão Made IN", ou a evolução ocorrerá mais no sentido tirar partido da consolidação económica conseguida, indo um pouco mais além?

AL – Não haverá aqui uma mudança significativa. Será mais uma continuidade, acrescentando programas e acções específicas para determinados nichos de mercado, determinados sectores, para que possam ser alcançados resultados mais apropriados a cada um.

(Continua na pág. 13)



**QUER JUNTAR-SE  
A UMA EQUIPA DE SUCESSO?**

Candidate-se a **Consultor da  
Comprarcasa Famalicão**

**PROCURAMOS:**

- Profissionais dinâmicos
- Forte sentido de responsabilidade
- Autonomia
- Dedicação total à atividade
- Espírito de serviço ao cliente

**OFERECEMOS:**

- Ajudas de custo + Comissões
- Telemóvel e meios de marketing gratuitos
- Formação inicial e contínua
- Acompanhamento e integração em equipa sólida

Envie o seu curriculum vitae para:  
**famalicao@comprarcasa.pt**

Contactos para entrevista:  
**252 374 135 | 927 810 010**

**Crescimento Relâmpago -  
Mediação Imobiliária, Lda APEMP 4682  
AMI 8888**



Vem conhecer  
o teu novo  
**Centro de Estudos**



- Estudo acompanhado
- Apoio escolar (TPC)
- Explicações individuais ou em grupo
- Preparação para testes e exames
- Oficinas: Inglês, Escrita Criativa e Expressão Plástica
- Serviços de Terapia da Fala, Psicologia e Nutrição
- Festas temáticas e Festas de aniversário
- Explicações (9º ; 10º ; 11º ; 12º)

**SEGUNDA A SEXTA**  
08:30 ÀS 12:00  
14:00 ÀS 20:00

**SÁBADOS**  
09:00 ÀS 13:00

+ Informações 964 876 063

Avenida Laborins Joane (por cima do Ginásio Viva Light)

aprenderebrincar2015@gmail.com



sua primeira entrevista na qualidade de eleito

## novos desafios do território

Temos uma aposta muito grande nos sectores têxtil, agro-alimentar e metalomecânica, e vamos ter cada vez mais medidas especializadas para esses sectores.

**PF – O pelouro da Estratégia Concelhia de Desenvolvimento é também bastante desafiante, uma vez que está orientado para a implementação de um projecto à escala global do concelho. A criação deste pelouro traduz a fase de implementação?**

**AL –** Sim, trata-se de implementar o "Plano 20", apresentado em Março deste ano, e que faz assentar o desenvolvimento estratégico concelhio em 20 medidas. É um trabalho de ligação às CSIF's (Comissões Sociais Interfreguesias), ligação aos presidentes de Junta, no sentido de que, em conjunto, possamos definir aquela que será a melhor estratégia para cada um dos territórios. Depois de definida essa estratégia serão determinadas as condições para a sua implementação.

**PF – Possivelmente este será o pelouro que irá exigir mais do seu vereador, uma vez que não é desenvolvido pela Câmara Municipal mas assenta sobretudo nas parcerias com as forças vivas locais?**

**AL –** A Câmara Municipal surge aqui como elemento facilitador, de coordenação e de alguma orientação. A partir daí terão que ser os agentes do terreno a levar a cabo aquilo que for delineado como plano de acção para cada um dos territórios.

**PF – O presidente da Câmara estabelece que este trabalho não visa homogeneizar mas tirar partido do potencial de cada localidade. Há um timing para que esse diagnóstico seja concluído e para que sejam tomadas medidas?**

**AL –** Não há um timing ainda definido, mas, claramente, essa ideia do senhor presidente da Câmara Municipal é aquela onde nos devemos posicionar. No fundo, o nosso objectivo é que cada território possa tirar partido do seu potencial e das suas especificidades para criar a sua própria estratégia de desen-

volvimento e diferenciação relativamente ao restante território.

**PF – No contexto desse trabalho e desse levantamento, já estão definidas freguesias prioritárias, de acordo com as fragilidades?**

**AL –** Neste momento ainda é prematuro definir quais são essas prioridades. Estamos ainda numa fase preliminar do processo.

**PF – Foi coordenador, agora assume o cargo de vereador de acordo com um aumento expressivo da votação da coligação PSD/PP nas urnas. Como encara este novo desafio, pessoalmente?**

**AL –** Como colectivo, sentimos a responsabilidade de quem recebeu um apoio ainda mais significativo da população nas urnas, no dia 1 de Outubro. Pessoalmente também a sinto. e sinto-me muito empenhado e motivado. Por um lado para dar seguimento ao que foi desenvolvido nos anos anteriores, e, por outro lado, alargado que está o âmbito da minha actuação, ter toda a energia para fazer face aos novos desafios que se adivinham. Darei todo o meu esforço, todo o meu empenho e motivação para dar resposta às oportunidades e necessidades do concelho.

**PF – A expectativa é de que estes quatro anos se possam traduzir, tal como os últimos quatro, na capacitação do território?**

**AL –** Espero que sim. Espero que daqui a quatro anos possamos ter resultados, e espero que o trabalho que foi feito nos próximos quatro anos possa ter, no mínimo, o mesmo impacto que tiveram estes últimos.

*"Como colectivo, sentimos a responsabilidade de quem recebeu um apoio ainda mais significativo da população nas urnas. Pessoalmente também a sinto, e sinto-me muito empenhado e motivado. Por um lado para dar seguimento ao que foi desenvolvido nos anos anteriores, e, por outro lado, alargado que está o âmbito da minha actuação, ter toda a energia para fazer face aos novos desafios que se adivinham."*



### Nota biográfica

Alfredo Augusto Azevedo Morais Lima nasceu a 29 de dezembro de 1973. É natural do concelho e freguesia de Vila Nova de Famalicão, casado, e pai de dois filhos.

Licenciado em Gestão de Recursos Humanos e pós-graduado em Comportamento Organizacional pela Universidade do Minho, frequenta atualmente o Mestrado de Economia e Gestão de Inovação da Faculdade de Economia da Universidade do Porto.

Desempenhou durante dez anos, entre 2003 e 2013, a função de Diretor dos Departamentos de Formação e Recursos Humanos e Empreendedorismo do CITEVE.

Entre 2014 e 2017 assumiu as funções de coordenador do Gabinete de Apoio ao Empreendedor e do projeto Famalicão Made IN da Câmara Municipal de Vila Nova de Famalicão. Assume no ciclo autárquico agora iniciado os pelouros de Economia, Empreendedorismo e Inovação; Internacionalização; Turismo; e Desenvolvimento Territorial Integrado.



A IMOBILIÁRIA PARA QUEM GOSTA DE FAMILIÇÃO

☎ 252 310 699

AVENIDA MARECHAL HUMBERTO DELGADO, 71 | 4760-012 VILA NOVA DE FAMILIÇÃO  
GERAL@PELUMAPA.COM | WWW.PELUMAPA.COM



### APARTAMENTO T3+1 NO CENTRO

REF: 17PPA16  
Apartamento localizado na Urbanização do Vinhal, junto ao Hospital e à Universidade Lusíada. O imóvel é composto por cozinha equipada e lavandaria; 1 suite e dois quartos com armários embutidos; sala com lareira e varanda e wc de apoio. Lugar de garagem para 2 carros e arrumo fechado.

127 000€



### MORADIA EM LOUSADO

Inserida num lote com 830m<sup>2</sup>, com viabilidade para construção vertical.

77 500 €

REF: 17PLM05



### MORADIA MULTIFAMILIAR EM DELÃES

T2 no rés do chão e T3 no Andar com cozinha mobilada e garagem fechada.

110 000 €

REF: 17VMM11



### APARTAMENTO T1+1 NO CENTRO

Remodelado c/ cozinha mobilada e equipada, 1 quarto c/varanda e armário

84 900 €

REF: 17PPA16



### T2 EM JOANE

Zona calma. Cozinha mobilada e equipada. Bom estado de conservação.

57 500 €

REF: 17PPA02



### APARTAMENTO T3 EM CALENDÁRIO

Cozinha mobilada e equipada, sala com varanda e garagem fechada.

94 900 €

REF: 17PFA17



### MORADIA INDIVIDUAL EM NOVAIS

Próxima da auto-estrada, inserida num lote com 900m<sup>2</sup>. Boas áreas.

220 000€

REF: 17VMM10



### MORADIA EM CONSTRUÇÃO EM JOANE

Arquitetura moderna com 270m<sup>2</sup> área, vendida no atual estado de construção.

83 000 €

REF: 17MRM07



### MORADIA T3 EM S.MARTINHO

Suite c/ varanda, aquecimento central e cozinha equipada. Área Util: 177m<sup>2</sup>.

144 000 €

REF: 17JCM01



Conto da "Alice no país das maravilhas" deu mote para pesquisas e visita de "trabalho"

## Crianças da "Gerações" à descoberta da História de Portugal

A história de "Alice no País das Maravilhas", uma história escrita por Charles Lutwidge Dodgson, foi o que deu o mote para uma aula de história para as crianças da Associação "Gerações". Esta história foi lida, durante uma semana, para que se desse início ao projecto "História e histórias de Portugal" e "Reis, rainhas e princesas de Portugal".

E porquê a história de "Alice"? Na história de Alice, há uma rainha, a Rainha de Copas, que usa e abusa do seu poder, é autoritária e todos lhe têm medo. A certa altura, uma criança diz "que nem todas as rainhas são más". Foi no quadro deste diálogo que se suscitou a curiosidade de saber como eram os reis e as rainhas, o que vestiam, como se chamavam, como eram os cava-

leiros, como eram os castelos, entre outras questões.

Para descobrir como eram os castelos, as crianças pesquisaram no Google. Viram como eram os castelos espalhados pelo país e descobriram factos sobre os mesmos. Descobriram nomes de reis e rainhas, como D. Afonso Henriques, que conquistou muitas terras, D. Dinis e a Rainha Santa Isabel, que deram muitas histórias e lendas que ainda se contam nos tempos de hoje.

Depois da pesquisa, as crianças realizaram um jogo, onde lhes foi apresentado o mapa de Portugal e imagens de castelos, com o distrito da respetiva localização. O desafio era encontrarem a localização de cada castelo. Antes de procurar, foi necessário recortar todas as imagens. Depois de encontrar todos os

castelos, foi hora de treinar a colagem. Apareceram, então, pinturas e desenhos dos castelos de Portugal que cobrem os espaços da Gerações.

No rescaldo da actividade, a Gerações adianta que, nas suas pesquisas, as crianças "descobriram imensas coisas, umas mais reais outras menos reais como esta: os reis eram escolhidos com pim pam pum. Os reis faziam uma fila e depois os cavaleiros faziam pim pam pum". Outras descobertas se seguiram, acrescenta, "as tiaras eram usadas na cabeça, pelas princesas. As coroas eram usadas pelas rainhas. Os castelos eram de pedra. Eram grandes... Quem vivia lá eram os reis. Os castelos tinham muros". A "caça" aos "tesouros" da história continuavam: "os sapatos da rainha

eram de tacão e os do rei não. Eram como as botas da Alice, mas não eram compridos. Os cavaleiros tinham capacete e tinham uma coisa ao pescoço. Usavam espadas para lutar contra os homens maus. Os cavaleiros usavam roupa cinzenta e usavam os cavalos para não cair. Usavam espadas para matar os monstros".

As descobertas foram-se sucedendo e tiraram-se muitas conclusões: "eu acho que existem princesas em Guimarães, porque em Guimarães tem um castelo". "Em Guimarães não tem reis e rainhas porque eu já fui ao castelo e não vi", contrapôs outra criança muito atenta. "Quando eles existiram nós ainda não existíamos. Nasceram de uma sementinha como nós. Eu acho que não nasciam da barriga da mãe... nasciam da



barriga da avó."

Para tirar dúvidas e enriquecer conhecimentos, programou-se uma visita ao Castelo de Guimarães e ao Paço dos Duques. Todos colaboraram e todos participaram. Depois, as crianças

subiram todas à Torre de Menagem e fizeram de "arqueiros" para defender o "seu" castelo dos ataques de inimigos imaginários.

Workshop juntou miúdos e graúdos

## "Engenho" sensibiliza e educa para introdução de plantas condimentares na alimentação

Na sequência de uma série de atividades desenvolvidas em torno da importância das plantas aromáticas, a Associação de Desenvolvimento Local do Ave do Este, "Engenho", organizou, na passada quarta-feira, no seu Centro de Apoio Comunitário, um workshop sobre a importância e vanta-

gens do uso das plantas condimentares na alimentação como substitutos de produtos menos saudáveis.

"Devemos não só reconhecer a importância das plantas aromáticas e condimentares e os seus diferentes fins, como também retomar hábitos alimentares próprios da dieta mediterrânica", sub-

linha a propósito o presidente da direção da instituição, Manuel Augusto de Araújo, para o qual não é menos importante o facto da iniciativa ter servido para promover a relação entre gerações. "Em momentos de aprendizagem intergeracional as mensagens são mais fáceis de assimilar e estimulantes para



todos os intervenientes", refere, acrescentando que "as crianças devem ser educadas e alertadas para os elevados

teores de sal de certos alimentos que consomem e para os graves problemas de saúde que mais tarde pode-

ção sofrer".

Para dar o exemplo, na cozinha da Engenho, onde são confeccionadas diariamente quatrocentas refeições, o uso do sal está sendo gradualmente substituído pelo uso das plantas condimentares, adianta a "Engenho", que assume uma postura proactiva em relação a esta matéria.

Nesta sessão estiveram presentes mais de 60 pessoas, incluindo crianças do pré-escolar e do CATL, idosos do Centro de Dia e Lar, bem como colaboradores da Associação. O trabalho foi orientado por Carla Sousa, nutricionista da Câmara Municipal, que sensibilizou os presentes sobre "a importância e uso de algumas destas plantas na nossa alimentação de forma a contribuir para uma dieta cada vez mais equilibrada, proporcionadora de bem-estar e qualidade de vida".

Os presentes colocaram várias questões e foram presenteados com as plantas aromáticas da Horta d' Avó, existente no espaço envolvente do Centro Comunitário.



SERVIÇO DE DIÁRIA **TAKE AWAY**  
PICANHA NO ESPETO À DESCRIÇÃO  
**PICANHA**  
**TODOS OS DIAS**

**21**  
**uinte e um**  
RESTAURANTE REGIONAL

WWW.FACEBOOK.COM/RESTAURANT21

T. 252 024 458 • 915 440 635

FESTAS DE BATIZADOS • COMUNHÕES • GRUPOS

PROXIMO DO MINI-PREÇO  
DE CALAENDÁRIO



**LEITÃO EM FORNO A LENHA**  
**SEXTA E SÁBADO DIÁRIA DE LEITÃO**  
**DOMINGO LEITÃO AO ALMOÇO**

**P** PARQUE  
PRIVATIVO



Exposição está patente até 1 de março

## Casa de Camilo presta homenagem a Alexandre Cabral "Dedicado Camilianista"

A Casa de Camilo, em S. Miguel de Seide, tem patente até ao próximo dia 1 de março a exposição que homenageia "Alexandre Cabral (1917-1996), Dedicado Camilianista". No ano em que se assinala o centenário do seu nascimento, evoca-se através desta exposição bibliográfica, documental e iconográfica, Alexandre Cabral, escritor e investigador literário, autor do fundamental Dicionário de Camilo Castelo Branco, um

dos mais abalizados e prolíficos estudiosos da vida e da obra do romancista de Seide, a que dedicou anos a fio de incansável labor. O vasto acervo que reuniu ao longo da sua vida acabou por o legar à Casa de Camilo.

Alexandre Cabral foi mesmo a figura central da quarta edição dos Encontros Camilianos de S. Miguel de Seide, que decorreu no passado fim-de-semana em Vila Nova de Famalicão, e contou

com a presença de seu filho, Aginaldo Cabral, que salientou "a paixão" do pai por Camilo Castelo Branco, agradecendo o reconhecimento.

No colóquio três oradores, José Cândido Oliveira Martins da Universidade Católica Portuguesa, António Pedro Pita da Universidade de Coimbra e António Manuel Ferreira, da Universidade de Aveiro, que abordaram temáticas da vida de Alexandre Cabral.

Ligado à corrente literária neo-realista, Alexandre Cabral acabou por se especializar como grande e profundo conhecedor da obra de Camilo Castelo Branco. Foi uma das personalidades ligadas à fundação do Centro de Estudos Camilianos, foi distinguido com o Prémio de Camilo em 1987, e, por vontade própria, foi doado à Casa de Camilo, após a sua morte, todo o seu acervo camiliano, constituído por obras



de e sobre Camilo Castelo Branco, além de milhares de documentos, reunidos ao longo de 40 anos e relacionados com o século XIX e com a vida e obra do romancista de Seide.

## Centro Social das Lameiras promoveu simulacro

O Centro Social das Lameiras foi palco, na passada quinta-feira, de um simulacro com o objectivo de testar os meios de emergência e autoproteção, em caso de sinistro provocado por incêndio.

O exercício, para o qual contou com a colaboração dos Bombeiros Voluntários de Vila Nova de Famalicão, aconteceu ao final da manhã, altura em que o sistema de deteção de incêndios disparou. O cenário criado foi o de um incêndio, provocado por um curto-circuito do fogão elétrico situado na copa de uma das creches do Centro Social, que rapidamente se propagou às restantes instalações através das condutas do sistema AVAC (aquecimento, ventilação e ar condicionado).

O alarme geral foi acionado e o delegado de segurança deu ordem de evacuação. A luz elétrica e o gás foram desligados, as equipas de intervenção entraram em ação e, apesar de nesse dia estar a chover no exterior, em menos de dez minu-

tos toda a instituição foi evacuada, para os pontos de encontro assinalados no exterior, enquanto a equipa de primeira intervenção conseguia, por meios próprios, dominar o fogo.

"Quando os bombeiros chegaram ao local do sinistro o incêndio estava extinto, a instituição evacuada, persistindo apenas algum fumo da ocorrência", descreve a instituição acerca deste simulacro em que participaram 217 pessoas entre utentes, pessoal funcionário e técnicos de apoio.

Segundo Jorge Faria, presidente da direção do Centro Social, "o simulacro, previsto nos procedimentos internos da instituição, serviu para testar os meios existentes, agilização do pessoal funcionário e respetiva coordenação". Da avaliação ao simulacro resulta um balanço positivo com apenas "algumas sugestões de melhoria no sistema para o futuro".

A direção agradece a todos os intervenientes esta intervenção, que "demonstrou que o sistema de autoproteção mon-



tado está operacional e pronto para eventualidades que não se desejam", conclui Jorge Faria a propósito.



LANDIM,  
V. N. FAMALICÃO

**148.000€** KWPT513700

Moradia T3 de gaveto com 240m<sup>2</sup>, 1 suite, 3 WCs e garagem fechada.

VERMOIM,  
V. N. FAMALICÃO

KWPT513970 **85.000€**

Lote de Terreno para construção, com 2190m<sup>2</sup> de área, em Vermoim.



ABADE DE VERMOIM,  
V. N. FAMALICÃO

**60.000€** KWPT512628

Lote de Terreno Urbano para construção, com 660m<sup>2</sup> de área.

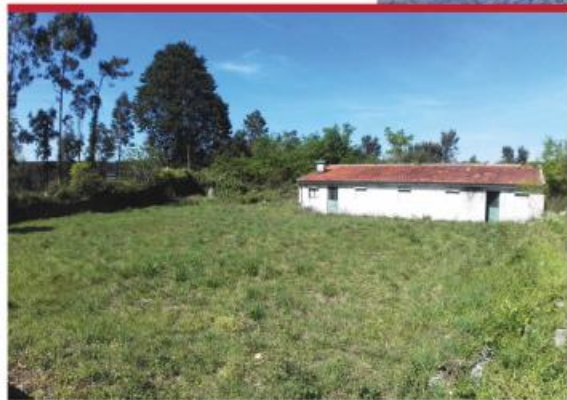

# QUER SABER QUANTO VALE A SUA CASA?

Entre em contacto comigo para agendar uma reunião de avaliação.

**kw BUSINESS**  
KELLERWILLIAMS.

**Luís Castro**

CONSULTOR IMOBILIÁRIO

**915 424 900**

luis.castro@kwbusiness.pt





**Xadrez: evento que marca arranque da temporada 2017/2018 realizou-se na Biblioteca Municipal**

## Formação Didáxias conquista Supertaça Nacional pela primeira vez

A jovem equipa famalicense, Clube de Xadrez A2D, da Didáxis, conquistou, pela primeira vez, a Supertaça Nacional de Xadrez, ao derrotar a Academia de Xadrez de Gaia, num encontro disputado no dia 22 de outubro na Biblioteca Municipal Camilo Castelo Branco.

O evento marcou o arranque da época 2017/2018 e foi organizada pela Federação Portuguesa de Xadrez com o apoio do Instituto Português do Desporto, Associação de Xadrez Distrito de Braga, da Câmara Municipal de Vila Nova de Famalicão e do CX A2D.

Os detentores da Taça de Portugal, CX A2D, contrariaram o favoritismo que era atribuído à partida à Academia gaiense - tricampeã nacional e já com oito Supertaças no pecúlio - e surpreenderam, principalmente através do triunfo inicial de Luís Romano sobre Aleksa Strikovic no 3º tabuleiro. No 4º tabuleiro, o Mestre Internacional António Fróis (AX Gaia) ainda se impôs perante Rui Pedro Gomes (CX A2D), mas Ivo Dias alcançou um precioso empate perante o búlgaro



Vladimir Petkov (AX Gaia) na mesa 2. Desta forma, passadas quatro horas de jogo as atenções ficaram voltadas para a mesa 1 em que Luís Silva (CX A2D) defrontava o atual Campeão Nacional Absoluto de Xadrez, André Sousa (AX Gaia) que detém o recorde do mais jovem Campeão Nacional Sénior. O jovem Luís Silva levou a melhor sobre o campeão nacional absoluto, o que valorizou ainda mais esta estreia vitoriosa na Supertaça, após quatro horas e meia de jogo em que se viveram emoções fortes até ao último segundo!

A jovem equipa famalicense arrecadou, assim, mais um troféu, que junta à Taça

de Portugal 2016/2017 e, em ambos os casos, o CX A2D é estreado na conquista das Taças superando de forma imperial a equipa AX Gaia que é atualmente tricampeã nacional (2014, 2015, 2016) e era trivencedora da Supertaça Nacional (2014, 2015, 2016).

Na cerimónia de encerramento estiveram presentes o presidente da Associação de Pais e Encarregados de Educação, Paulo Araújo, presidente da AXDB, Carlos Dias, presidente da FPX, Dominic Cross, e o Chefe de Divisão do Desporto da Câmara Municipal, Rui Batista. Todos foram unânimes em considerar que a aposta em jovens

valores do xadrez famalicense tem conduzido o CX A2D a afirmar este projeto de formação como uma referência a nível local e nacional.

Em paralelo, integrado no Programa da organização do evento Super Taça Portugal de Xadrez 2017/2018, decorreu na mesma tarde de 22 de outubro, o I Torneio de Xadrez Rápido na Biblioteca. A participação neste Torneio foi uma excelente oportunidade dos jovens atletas do distrito de Braga e distritos limítrofes terem a possibilidade de de-frentarem e conviverem com Mestres do "jogo das 64 casas" em que cada uma das

sete partidas foi disputada com cinco minutos para cada atleta e um segundo de incremento por cada lance efetuado. A direção de prova ficou a cargo de Mário Oliveira, Coordenador do CX A2D, e Carlos Dias, presidente da AXDB, foi o responsável pela arbitragem.

O grande vencedor foi Paulo Felizes (Assembleia Figueirense) com os mesmos 6 pontos, mas melhor desempate, que o jovem atleta famalicense Pedro Ferreira (CX A2D). Dominica Cross (AA Coimbra) fechou o pódio absoluto. Os vencedores por escalões foram: Duarte Abreu

(2.º Sub-10, CX A2D), Pedro Vale (1.º Sub-10, Ax Gaia), João Pacheco (1.º Sub-12, CX Braga), Carlos Daniel Sampaio (1.º Sub-14, CX A2D), Pedro Vieira Carvalho (1.º Sub-16, CX A2D), Simão Barroso (1.º Sub-18, CX A2D), Alexei Demiantchouk (1.º Sub-20, CX Braga), Sofia Carvalho (1.º Feminino, CX A2D) e Vítor Carvalho (1.º Veterano).

## Ruivães homenageia benemérito com inauguração de rotunda

A freguesia de Ruivães homenageou, na passada sexta-feira, um dos seus maiores beneméritos – Carlos Fonseca – atribuindo o nome do engenheiro famalicense a uma renovada rotunda da freguesia, localizada junto ao loteamento da Quinta de Rebordelo.

As obras de requalificação do espaço, que contaram com um apoio municipal, foram inauguradas pelo presidente da autarquia, Paulo Cunha, e pelo presidente cessante da União de Freguesias de Ruivães e Novais, João Carlos Machado.

Ambos os autarcas consideraram que este é um "justo e merecido" tributo a um homem que muito contribuiu para o desenvolvimento da freguesia. Das várias ações beneméritas de Carlos Fonseca destaca-se para a doação do terreno para a construção do Centro Social e Paroquial de Ruivães e a doação da maioria dos terrenos da Quinta de Rebordelo à paróquia. Foi fundador do Ruivanense Atlético Clube a quem doou, em 2003, os terrenos do Parque Capitão Fonseca.

A intervenção em causa implicou o arranjo exterior do espaço e foi inspirada na memória de um antigo tanque de água (entretanto demolido), localizado perto do local, que em tempos serviu a população local.



## Didáxis de S. Cosme entregou certificados a alunos que concluíram o secundário

A sala de eventos da Escola Didáxis Vale S. Cosme foi palco, na passada sexta-feira, para a cerimónia de entrega dos certificados aos alunos que completaram o secundário. Os alunos finalistas marcaram presença e foi visível a alegria do reencontro com os antigos colegas e professores.

A abertura da cerimónia esteve a cargo da presidente da Direção Pedagógica, Isabel Matos, que agradeceu a presença de todos e sublinhou o orgulho da escola em ter feito parte do crescimento destes alunos. Destacou a importância deste ato como reconhecimento das boas prestações escolares dos alunos em diferentes aspetos, dando especial realce não só aos certificados de conclusão, mas também à prestação dos alunos de excelência e nomeadamente ao facto de num universo de 52 alunos colocados no ensino superior, 84% entraram na Universidade na primeira opção.

Nesta cerimónia, estiveram presentes pais, professores, diretores de turma e diretores de curso. O presidente da Associação de Pais, Paulo Araújo, o presidente do Conselho de Administração da Didáxis, José Fernandes e o vereador da Educação, Leonel Rocha, marcaram também presença, a aproveitaram para dirigir palavras de encorajamento para o novo ciclo que vão iniciar. Aliás, a ideia de que "vale a pena estudar" e de que só com uma boa educação os jovens poderão alcançar um melhor futuro, foi a essência dos discursos que marcaram as intervenções de Leonel Rocha e José Fernandes.



**Naturalmente...  
o MELHOR KEBAB**

**TAKE-AWAY**



**Cerveja Artesanal - Sangria - Caipirinha - Prego no Prato  
Cachorro - Picanha - Francesinha**

JANTARES DE GRUPO  
FOLHADO C/ CHOURIÇO TURCO, PÃO DE ALHO COM AZEITONAS, ROLINHO À NOGUEIRA BAR, KEBAB  
PICANHA NA BRASA C/ FEIJÃO PRETO BATATAS FRITAS E ARROZ

SOBREMESA E CAFÉ - **13,50€**

**KARAOKE TODOS OS SÁBADOS**

TERÇA A QUINTA : 18:30 ÀS 00:00  
SEXTA: 18:30 ÀS 02:00 | SÁBADO: 18:30 ÀS 02:00  
DOMINGO: 18:30 ÀS 00:00

**Avenida Padre Silva Rego 513, Loja B - JOANE**

**TLM.: 962 371 807 | TLF.: 252 928 119**



# Túmulos "ilustres" são locais de revisitação histórica e interesse turístico

Os cemitérios são locais de pesar, de culto religioso e de memória dos que já não são vivos, mas ao longo do tempo também se tornaram locais de referência na história das nações, sobretudo em razão de figuras incontornáveis de cada cultura.

Os cemitérios, ou monumentos onde se encontram sepultadas figuras ilustres, rapidamente se tornaram locais de visita, integrando roteiros turísticos um pouco por todo o mundo. Portugal não é excepção. Em Lisboa ou no Porto, por exemplo, as cidades portuguesas onde o turismo ganha maior expressão, cemitérios como o dos Prazeres, o Panteão Na-

cional, ou o Prado do Repouso ganharam estatuto de locais de visita turística. Para além destes, os túmulos de Jacinta e Francisca, os Pastorinhos de Fátima, também se destacam.

Os exemplos são vários, e sobre eles que nos vamos debater nas próximas páginas, aproveitando o contexto da passagem de mais um Dia de Todos os Santos, em que a tradição dita a visita aos cemitérios para honrar os entes queridos já falecidos.

## *Missa de Fiéis Defuntos*

*"As pessoas falam tanto em tempo, como se ele curasse tudo. Ele também destrói, corrói, separa e muda as pessoas. O tempo que traz também leva. Leva momentos, lembranças, amigos e amores. O tempo tem pressa. Por isso é importante aproveitar e saber valorizar. Há tempo para tudo, exceto para ser desperdiçado. Viva o que você tem para viver, aproveite o momento, não deixe nada para depois, pois o depois pode nunca acontecer."*

*Pe. Fábio de Melo*

*Como já vem sendo habitual nos últimos anos, em virtude de estar a chegar o dia de Fiéis Defuntos, a firma Rodrigo Silva, Lda., vem por este meio muito sensibilizada e nesta hora muito saudosa mandar celebrar uma Eucaristia em homenagem e memória de todos os defuntos a quem Deus chamou à sua presença, em especial aqueles cujo seu funeral foi tratado por esta firma.*

## Eucaristias celebradas no dia 29 de Outubro

Eucaristia no Salão Paroquial de Calendário	12:00
Eucaristia na Igreja Paroquial de Pousada de Saramagos	10:00
Eucaristia na Igreja Matriz (Nova) - Dia 28	18:00
Eucaristia na Igreja Paroquial de Antas	10:30
Eucaristia na Capela Santo António - Antas	09:00
Eucaristia na Igreja São Miguel O Anjo - Calendário	09:30
Eucaristia na Igreja Paroquial de - Brufe	09:45
Eucaristia na Capela do Senhor dos Aflitos - Cruz	10:00
Eucaristia na Igreja Paroquial de Gavião	09:00
Eucaristia na Capela São Vicente - Gavião Dia 28	19:15
Eucaristia na Igreja Paroquial do - Louro	11:30
Eucaristia na Igreja Paroquial de - Mouquim	10:15
Eucaristia não Salão Paroquial de - Vermoim	12:00
Eucaristia na Capela de N <sup>a</sup> Se <sup>a</sup> de Fátima - Calendário Dia 28	18:00
Eucaristia na Igreja Paroquial de Lemenhe	11:00



*Rodrigo Silva, Lda.*

*Rua Conselheiro Santos Fiegas, n.º 72  
25223176 - 917810956 - 919788577*

## O Panteão Nacional



O Panteão Nacional, classificado como Monumento Nacional, está situado na zona histórica de Santa Clara, em Lisboa. Ocupa o edifício originalmente destinado para igreja de Santa Engrácia, fundado na segunda metade do século XVI. Desde 1996 que, para além de local de culto e referência da arquitectura nacional é também a última morada de figuras ilustres da história portuguesa, tais como Almeida Garret, Manuel de Arriaga, Sidónio Pais, Guerra Junqueiro, Teófilo Braga, João de Deus, Óscar Carmona, Aquilino Ribeiro, Humberto Delgado, Amália Rodrigues, Sphia de Mello Breyner Andersen, e, mais recentemente, Eusébio da Silva Ferreira.

## Túmulo de Camões, Vasco da Gama e Fernando Pessoa



O Mosteiro dos Jerónimos é "galeria" dos ilustres por excelência. É lá que se encontra sepultado Luís Vaz de Camões. Faleceu em 10 de junho de 1580, tendo sido inicialmente enterrado numa campa da Igreja de Santa Ana, no cemitério dos pobres. Depois do terramoto de 1755, que destruiu a maior parte de Lisboa, foram feitas tentativas para se reencontrar os despojos de Camões, todas frustradas. A ossada que foi depositada em 1880 numa tumba no Mosteiro dos Jerónimos, dizem, é com toda a probabilidade, de outra pessoa.

Ainda em Lisboa, o Túmulo de Vasco da Gama, célebre navegante português que se encarregou de navegar directamente da Europa até à Índia, encontra-se dentro do Mosteiro dos Jerónimos. O mosteiro em que está o seu túmulo foi uma encomenda do rei português Manuel I, o Venturoso, que o mandou construir precisamente para comemorar o regresso bem-sucedido de Vasco de Gama da Índia.

O escritor Fernando Pessoa é outra das figuras cujo túmulo de pode encontrar nos Jerónimos.

Sepultado no Cemitério dos Prazeres no ano de 1935, os restos mortais acabaram sendo trasladados em 1985 para o imponente Mosteiro dos Jerónimos.

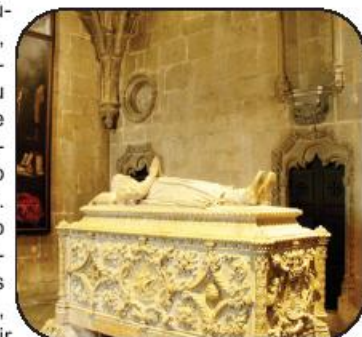



## Mosteiro da Batalha é Panteão Nacional desde 2016



Em 2016, o Mosteiro de Santa Maria da Vitória, mais conhecido por Mosteiro da Batalha, situado na cidade com o mesmo nome, passou a ter o estatuto de Panteão Nacional, sem prejuízo da prática do culto religioso, juntamente com o Mosteiro dos Jerónimos (Lisboa) à semelhança do que aconteceu em 2003 com o Mosteiro de Santa Cruz (Coimbra) relativamente ao Panteão Nacional original de 1836 na Igreja de Santa Engrácia (Lisboa).

No Mosteiro da Batalha estão sepultados D. João I, D. Filipe de Lencastre, o infante D. Henrique, o infante D. João, D. Isabel, D. Fernando, D. Afonso V, D. João II, D. Duarte e também o Soldado Desconhecido.

O Mosteiro foi mandado edificar em 1386 por D. João I de Portugal, como forma de agradecimento à Virgem Maria pela vitória na Batalha de Aljubarrota. Foi construído ao longo de dois séculos até cerca de 1563.

## Túmulos de Jacinta e Francisco



Jacinta e Francisco são dois dos Pastorinhos de Fátima a quem a Virgem Maria apareceu a 13 de Maio de 1917. Ambos faleceram ainda crianças, e encontram-se enterrados na Basílica de Fátima. São beatos da Igreja Católica. Lúcia, o terceiro elemento do grupo, faleceu apenas recentemente, a 13 de Fevereiro de 2005, aos 97 anos de idade, no Carmelo de Santa Teresa, em Coimbra. Pouco mais de um ano depois 19 de Fevereiro de 2006 o seu corpo foi trasladado de Coimbra para o Santuário de Fátima onde foi sepultada junto dos seus primos, Francisco e Jacinta Marto.

## Túmulos de D. Pedro I e Inês de Castro



O Mosteiro de Alcobaça é referência pelo facto de albergar os túmulos de D. Pedro I e Inês de Castro, uma história portuguesa ao estilo Romeu e Julieta.

Em 1340, D. Pedro I casou-se com a princesa castelhana D. Constança Manuel. Uma das aias que acompanhava D. Constança era Inês de Castro, por quem D. Pedro se apaixonou. Em 1348-1349, D. Constança morre e então D. Pedro as-

sume mais abertamente o relacionamento com Inês de Castro.

Inês de Castro, encontrando-se nos Paços de Santa Clara em Coimbra (embora a lenda diga que ela estava à beira da Fonte dos Amores, na Quinta das Lágrimas), foi assassinada por Pêro Coelho, Álvaro Gonçalves e Diogo Lopes Pacheco, a mando da coroa Portuguesa, sendo sepultada em Coimbra.

D. Pedro sobe ao trono em 1357 e uma das suas primeiras medidas foi mandar coroar Inês de Castro sua rainha (post mortem) e construir um túmulo majestoso. Em 1360, acabado o túmulo, D. Pedro I ordenou que o colocassem no braço sul do transepto do Mosteiro de Alcobaça e em seguida que trasladassem para lá o corpo de D. Inês. O rei D. Pedro I mandou construir um túmulo semelhante para si próprio, sendo colocado lado a lado esquerdo do de D. Inês quando morre 1367 indo repousar, nessa altura, ao lado da sua amada.

## Cemitério dos Prazeres



O Cemitério dos Prazeres, está localizado em Lisboa, numa zona longe do centro da cidade. Foi construído no ano de 1833, para responder ao grande número de mortes que ocorreram por uma epidemia de cólera que assolou a cidade naquela época.

É aqui que encontram última morada figuras de relevo da nossa história e da nossa cultura como Amélia Rey Colaço, Hermínia Silva, Henrique Mendes, Mário Cesariny, Mário Soares, Maluda, ou Almada Negreiros. Estes são apenas exemplos de largas dezenas ilustres.

## Prado do Repouso

Inaugurado em 1839 como o primeiro cemitério público da cidade do Porto, é considerado um verdadeiro 'museu da morte'. Foi benzedo pelo Bispo D. Frei Manuel de Santa Inês, a 1 de dezembro daquele ano, encontra-se instalado na zona oriental da cidade, no terreno que pertenceu a uma quinta de recreio da Mitra

A arte funerária portuense é muito própria e as suas principais características são a predominância do neogótico, a utilização do granito e a monumentalidade.

Das numerosas construções de valor histórico e artístico destacam-se a capela do cemitério, o ossário das freiras do antigo Convento de S. Bento de Avé-Maria, a cruz do próprio cemitério, com um Cristo em ferro, para além dos imponentes jazigos e mausoléus. Integra uma das melhores coleções de arte existentes na cidade do Porto, reunindo obras de artistas de renome, como é o caso de Soares dos Reis

É aqui que também se encontram sepultadas personalidades como Abel Salazar (médico, cientista, professor e artista plástico), Eugénio de Andrade, pseudó-



nimo de José Fontinhas (poeta) ou o ilustre maestro Pedro Osório.

## Capela dos Ossos



A Capela dos Ossos, em Évora, é um dos monumentos mais conhecidos da cidade, podendo ser considerado um ex-libris. Fica situada na Praça 1.º de Maio e faz parte da não menos conhecida Igreja de São Francisco.

Foi construída no século XVII por iniciativa de três monges franciscanos que, de acordo com o espírito da altura (contra-reforma religiosa, de acordo com as normativas do Concílio de Trento), pretendeu transmitir a mensagem da transitoriedade da vida, tal como se depreende do célebre aviso à entrada: "Nós ossos que aqui estamos pelos vossos esperamos".

SANDRA RIBEIRO GONÇALVES



## Agência Funerária Palhares, Lda

Rua da Igreja, 275 4570-033 Balasar, Póvoa do Varzim  
TLF.: 252 951 147 | TLM.: 917 205 342 / 919 255 370  
EMAIL: funeraria.palhares@gmail.com

Rua da Fabrica, 95 4570-029 Balasar, Póvoa do Varzim  
TLF.: 252 988 328  
EMAIL: geral@funerariapalhares.pt

- Tratamos todo o tipo de fúneais

- Transladações

- Tratamos de toda documentação  
para a Segurança Social

- Serviço permanente



# O culto dos mortos

A primeira referência às comemorações por intenção dos defuntos, efectuada de forma anual e em data fixa associada à Festa de Todos os Santos, é atribuída a Santo Isidoro de Sevilha no século VII, conquanto se deva a Santo Odilão de Cluny a introdução do ritual no seu mosteiro entre 1025 e 1030, com uma festividade litúrgica que se foi espalhando pelos demais mosteiros da ordem e, depois, a toda a Igreja.

Em 1915, por concessão de Bento XV, através da bula Incruentum, foi autorizado a todos os sacerdotes da Igreja Católica celebrarem três missas no dia dos Fiéis Defuntos. Este privilégio já havia sido concedido a Portugal, Espanha e América Latina pelo papa Benedito XIV em 1748 – devido à influência desse antigo e piedoso costume verificado na Igreja de Aragão –, enquanto Leão XIII estende a concessão a toda a Igreja, pedindo que “no último domingo de Setembro todos os sacerdotes celebrem uma missa pro defunctis, extensiva aos sacerdotes falecidos”.

O Ofício de Defuntos é difundido pelos mosteiros a partir do século XIII, embora, desde os tempos apostólicos

possam encontrar-se textos alusivos à oração pelas almas.

Independentemente das celebrações piedosas pelos defuntos, refira-se um outro culto que, desde há séculos, se presta às almas do Purgatório. Manifesta-se pela existência de pequenos altares ou nichos construídos em pedra ou cimento, guarnecidos por pequenas imagens religiosas, esculpidas em pedra ou barro, ou pintadas de forma singela em azulejo, alusivas a santos ou ao Purgatório.

## “Alminhas” associadas ao culto

Trata-se das “Alminhas”, designação pela qual são conhecidos popular estes altares edificadas em favor e memória dos defuntos. Estas construções encontram-se frequentemente à beira das estradas, nos caminhos, nas encruzilhadas, ou mesmo no meio dos campos, quer em locais ermos ou habitados. É habitual que sejam locais de deposição de algumas flores,

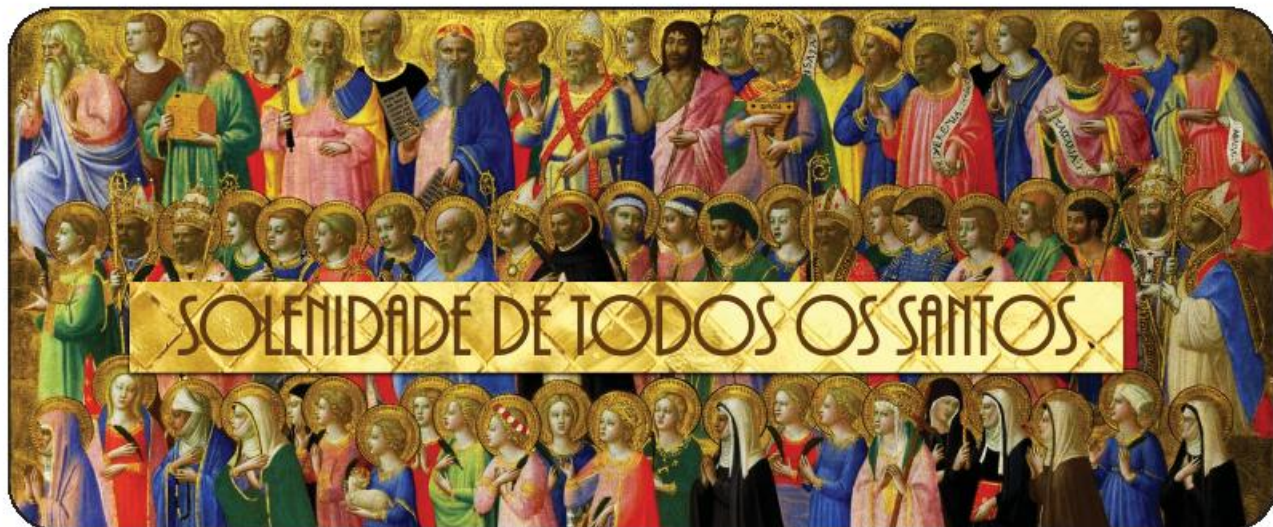

ou se acendam velas, lamparina ou candeias de azeite, cuja chama, a alumiar a noite, faz lembrar os que já não se encontram entre nós.

Em Portugal ainda há localidades onde os habitantes se envolvem na guarda rorativa das Alminhas, a fim de que todos possam contribuir para a sua preservação, limpeza e alindamento. Aquele que a tiver a seu cargo deverá alumiar-la todas as noites até findar o seu mandato. Daí, o uso, em certos lugares, de se realizarem “peditórios de azeite para as alminhas”, ou proceder-se à entrega dele em cumprimento de promessa. É também usual, principalmente pela Quaresma, efectuar-se uma novena, em que durante esses nove dias a pessoa que fez a promessa



vai alumiar as Alminhas e fazer orações.

Símbolos da religiosidade e do sentido piedoso do povo,

deve-se às confrarias das almas, no século XVII, a sua contribuição para a divulgação das pinturas do Pur-

gatório nelas representadas. No século XVIII as irmandades e confrarias das almas espalham-se de norte a sul do País.

Nas suas inscrições, pedem apenas a quem por elas passar, uma breve oração em seu favor, ou tão-só, um pensamento piedoso por sua intenção. “Irmão, lembrai-vos das Almas que estão no Purgatório com um Pai-Nosso e uma Ave-Maria”, ou “Ó vós que ides passando, Lembrai-vos das almas que estão penando”, ou ainda “Ó vós que aqui vindes tão descuidados de nós, Lembrai-vos das almas/Que nós nos lembramos de vós”, são alguns exemplos dos dizeres que podem ser encontrados nestas edificações.



**PREVINA O AMANHÃ, ASSEGURE HOJE**  
Porque os imprevistos acontecem, proteja os seus familiares de despesas inesperadas.

**Lagoa Godinho**  
Funerária

*Centro Funerário*

**Abílio Oliveira Godinho & C.ª, Lda.**

Centro funerário: Rua da Agra, 141 ● 4770-826 Avidos - Vila Nova de Famalicão - Portugal  
Telef. 252 321 594 - 252 327 870 Fax. 252 327 871 TLM. 917 827 734 / 911 575 301 / 919 850 567

**f** siga-nos no facebook

**Facebook/funerarialagoa.pt**

Visite a nossa página de necrologia, e preste a sua homenagem no nosso memorial. Acenda uma vela, deixe uma flor ou uma mensagem de conforto.



Envie uma flor

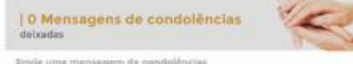

Envie uma mensagem de condolências



Acenda uma vela

[www.funerarialagoa.pt](http://www.funerarialagoa.pt)

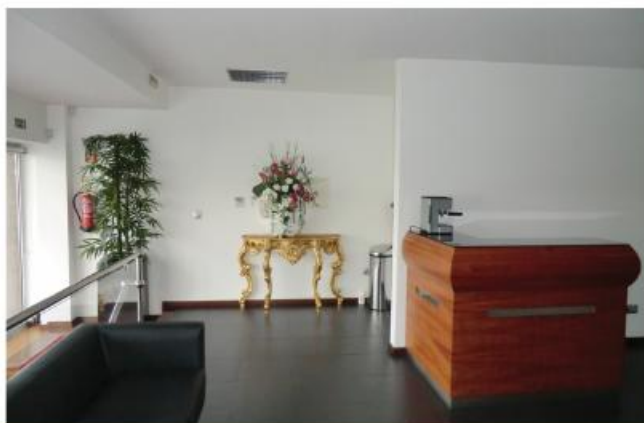



## Andebol

## Didáxis deixa fugir vitória nos minutos finais



As seniores da AA Didáxis perderam pela margem mínima na deslocação a São Félix da Marinha. Após uma 1.ª parte onde a equipa de Riba de Ave foi superior e, na 2.ª parte chegou a ter seis golos de vantagem, os últimos dez minutos de jogo foram fatais. A equipa de São Félix foi mais acertiva na finalização e usufruiu dos erros do adversário. Num bom jogo de Andebol, onde qualquer uma das equipas poderia ter vencido o jogo, faltou à A2D uma pontinha de sorte para conseguir a vitória. No final do jogo, o resultado de 32-31 favorável à equipa da casa espelhou o equilíbrio durante todo o jogo.

As juvenis iniciaram a 1.ª fase do campeonato com a recepção ao Maiastars e, à semelhança das seniores, estiveram à frente do marcador durante quase toda a 1ª parte, no entanto foram a perder por 1 golo para o intervalo. Na 2ª parte o equilíbrio manteve-se mas o Maiastars acabou por vencer por 22-20. Um bom jogo de Andebol com duas equipas lutadoras que brindaram os muitos espetadores que presenciaram o jogo com um bom espetáculo.

## Agrupamento D. Maria II premeia "excelência"

O Agrupamento de Escola D. Maria II entregou, no dia 11 de outubro, os Prémios do Quadro de Valor e Excelência e Mérito desportivo aos alunos que, no ano letivo anterior, obtiveram excelentes resultados académicos, o que se traduz em mais de duas centenas de alunos.

O evento, que teve lugar na Casa das Artes, contou ainda com a presença do vereador da Educação, Leonel Rocha, das Associações de Pais dos vários estabelecimentos de ensino bem como pelos presidentes das respetivas Juntas de Freguesia.

Com esta distinção, que de resto decorre do regulamento do próprio agrupamento, pretende-se "enalte-



cer o trabalho meritório dos alunos que, de forma empenhada, obtiveram excelentes resultados académicos".

A direção do Agrupamento, que destaca a colaboração dos pais, dos professores e dos funcionários, os quais considera "imprescindíveis para a obtenção de um rendimento académico de ex-

celência", felicitaram todos os alunos que integraram este quadro "num sentimento de manifesto orgulho e reconhecimento do trabalho demonstrado".

Na mesma cerimónia, foram ainda entregues os prémios de mérito Desportivo.

A direção agradece ainda a todos quantos "contribuem

para que o nosso Agrupamento se constitua como um espaço de sucesso e o centro do frenesim de uma comunidade educativa... do saber e da comunicação, da ciência e da imagem, da ânsia do dizer e do conhecer, um gigantesco acervo de Saber generosamente partilhável".

## Escola Básica do Louro/Mouquim/Lemenhe recebeu acção

### ColorAdd e CEVE são parceiros no despiste do daltonismo

O Centro Escolar do Louro recebeu, no passado dia 11 outubro, o Projeto Coloradd Social, orientado para sensibilizar e alertar os alunos, pais e professores para o problema do daltonismo.

Esta acção foi destinada aos 190 alunos do pré-esco-

lar e do 1.º ciclo.

O projeto implementado pela Cooperativa Eléctrica do Vale do Este, numa parceria com a Coloradd Social, tem como objetivo promover a inclusão no seio da comunidade escolar, através de um rastreio visual realizado pela Ótica Jorge Oculista aos alunos.

Foram efetuadas sessões de sensibilização sobre o daltonismo, procurando sensibilizar a comunidade educativa para a problemática do daltonismo e dar a conhecer os constrangimentos que este problema acarreta, na qualidade de vida dos seus portadores. Realizou-se, também, um rastreio do daltonismo, com o objetivo de contribuir para o diagnóstico precoce e encaminhamento para serviços de especialidade. No rtescaldo da acção, a escola



adianta que foram identificados casos de daltonismo na escola.

Os alunos "demonstraram muito entusiasmo, até pela oportunidade que tiveram de colocar uns óculos que lhes permitia ver como um daltónico e, consequentemente, sentir um pouco as suas difi-

culdades e diferenças, na visão do que os rodeia", adianta a escola a propósito da iniciativa.

No final, receberam da CEVE um Kit com um conjunto de lápis com o código criado pela ColorAdd, uma sebenta, um lápis, uma esfregadora e uma borracha.

# ENGENHO

Associação de Desenvolvimento Local do Vale do Este

## ASSEMBLEIA GERAL

Mário da Costa Martins, Presidente da Assembleia Geral da "Engenho" - Associação de Desenvolvimento Local do Vale do Este - convoca todos os associados para uma ASSEMBLEIA GERAL, a realizar no Centro Comunitário, situado na Freguesia de Arnoso Santa Maria, no dia 19 de novembro de 2017, às 11.00 horas, com a seguinte ORDEM DE TRABALHOS:

1. Análise e votação do Plano de Actividades e Orçamento para o ano de 2018, bem como do parecer do Conselho Fiscal.

2. Outros assuntos de interesse para a Associação.

Nos termos estatutários, se à hora constante da convocatória não se encontrarem presentes mais de 50% dos associados com direito a voto, a Assembleia reunirá trinta minutos depois com qualquer número de associados.

Arnoso Santa Maria, 2017.10.23.

O Presidente da Assembleia Geral  
Mário C. Martins

## GRECULEME recebeu visita de Bispo Auxiliar

O Greculeme-Grupo Recreativo e Cultural de Lemenhe recebeu, no passada quarta-feira, a visita do Bispo auxiliar D. Nuno Almeida nas suas instalações, no âmbito da visita pastoral às Freguesias.

Esta visita, dirigida pelo padre António Loureiro Lopes, representou um "reconhecimento do contributo prestado pelo Greculeme à comunidade da freguesia de Lemenhe", afirma o grupo em nota de imprensa, ciente da dinâmica teatral que promove e "contribui fortemente para os valores pessoais, educacionais do indivíduo e o seu papel na comunidade, desenvolvendo o exercício de compromisso, cooperação e cidadania".

Entretanto, a Greculeme adianta que a sua sede se encontra em fase de reconstrução preconizada pela política de cultura defendida pelo Município e a Junta de Freguesia. Com esta visita pastoral o grupo congratula-se pela oportunidade de "renovar a esperança na sua missão de segurar o legado de 23 anos continuando o seu percurso futuro, fortalecendo a sua permanente visão: ser uma escola para a vida".





Arnos Santa Maria

# Idoso atacado por assaltante quando saía de casa

Um homem de 76 anos de idade sofreu ferimentos quando resistiu a um assalto de que foi alvo na manhã do passado domingo na freguesia de Arnoso Santa Maria, onde reside.

Domingos Martins estava a sair de casa quando foi surpreendido pelo homem, encapuzado, que o empurrou e atirou ao chão. O idoso tentou reagir e envolveu-se fisicamente com o assaltante que acabou por levar 20 euros que trazia consigo e o telemóvel.

A vítima, que mora sozinho, suspeita que o assaltante será o mesmo que há cerca de uma semana tentou assaltar a sua casa partindo o vidro da janela da cozinha. Segundo Domingos Martins conseguiram entrar mas não conseguiram arrombar a porta, o que terá demovido o assalto.

O envolvimento físico de Domingos Martins deu origem a ferimentos ligeiros aos quais teve que ser tratado no Hospital de Famalicao.

S.R.G.

## Cerimónia está agendada para as 17h00

## Paulo Cunha inaugura hoje Parque das Tílias em Fradelos

O presidente da Câmara Municipal de Vila Nova de Famalicao, Paulo Cunha, inaugura hoje, terça-feira, dia 24 de outubro, pelas 17h00, o Parque de Lazer das Tílias, na freguesia de Fradelos.

A obra que implicou um investimento total de cerca de 110 mil euros, contou com uma comparticipação municipal de 69 mil euros.

O objetivo da empreitada foi requalificar a área envolvente ao cemitério, localizada numa das principais entradas da freguesia, dando-lhe uma maior dignidade. Assim, foram criados vários patamares, com escadas e jardins constituídos por tílias que coabitam com áreas de lazer.

# III Ciclo de Concertos de ÓRGÃO

Vila Nova de Famalicao e Santo Tirso

Outubro de 2017

Santo Tirso	Vila Nova de Famalicao
20/10 FAVOLA D'ARGO (PRT) - ORQUESTRA BARROCA MOSTEIRO DE SAO BENTO   21H00	27/10 RUI SOARES (PRT) - ÓRGÃO IGREJA MATRIZ DE TELHADO   21H00
21/10 ANTÓNIO ESTEIREIRO (PRT) - ÓRGÃO IGREJA MATRIZ DE FONTISCOS   21H00	28/10 ARS COMBINATORIA (ESP) - VIOLINO E ÓRGÃO IGREJA MATRIZ DE MOUQUIM   21H00
22/10 MINISTRILES DE MARSIAS (ESP) - BAIXÃO E ÓRGÃO IGREJA MATRIZ DE GUIMAREI   18H00	29/10 ISABEL ALBERGARIA (PRT) - ÓRGÃO IGREJA MATRIZ DE RIBEIRÃO   17H00

MAIS INFORMAÇÕES:  
WWW.CONCERTOSDEORGAO.COM

REALIZAÇÃO:

PATROCÍNIO:

APOIO:

VISITE O FACEBOOK DO JORNAL

facebook/opovofamalicensefamalicao

# Passatempos

**DESCUBRA** Pinte todos os quadradinhos com os números 2, 3, 7 do quadro

EU SEMPRE LEIO...

1	1	1	1	1	4	6	6	6	6	6	6	6	6	5	5	5
1	2	2	2	2	4	3	3	3	3	6	7	7	7	7	9	
1	2	4	4	2	4	3	6	6	3	6	7	6	9	4	4	
1	2	5	5	2	5	3	6	6	3	6	7	7	7	7	9	
1	2	5	1	2	5	3	3	3	3	6	7	8	9	4	4	
1	2	5	5	2	5	3	6	7	5	5	7	8	9	4	4	
1	2	2	2	2	5	3	6	7	5	5	7	8	9	9	9	
5	5	5	5	5	5	6	6	8	8	8	8	8	8	4	4	8

## 7 ERROS Ache as 7 diferenças nos desenhos



**GestGiant!**  
SOLUÇÕES INTELIGENTES

## ASSISTÊNCIA INFORMÁTICA PARA EMPRESAS

933 409 610 | 925 439 611 | geral@gestgiant.com

**TIRINHA** do **Famalico** por Carlito facebook:famalico

É MUITO FIXE ANDAR DE COMBOIO, A GENTE ATÉ SE ESQUECE DA VIDA!

carlito

ESQUECESTE-TE DE VALIDAR O BILHETE DE NOVO FAMILICO?



# Diversos

## VENDO

T1 c/ cozinha equipada. Boas áreas.  
TLM: 969 994 181

## VENDO

T2 com vaga em Oliveira S. Mateus. Bom Preço.  
TLM: 914 904 464

## VENDO

Terreno para construção em Avidos c/ 2.300m2.  
TLM: 969 994 181

## VENDE-SE

Bom preço. Moradia em Oliveira Sta Matia (em frente ao campo do oliveirense).  
916 303 276 | 252 098 833

## VENDE-SE

Bom preço. Moradia em Castelões (Rua da Bela Vista n.º 70).  
916 303 276 | 252 098 833

## VENDO

Terreno em S. Tiago Cruz 1400m2 79.000€.  
TLM.: 914 904 464

## ALUGO

Armazém em S. Tiago Cruz c/ 135m2.  
TLM.: 914 904 464

## ALUGO

Café todo equipado p/ funcionar em Vilar D'Este - Nine.  
252 101 010 | 964 159 605

## ALUGO

Loja c/ ar condicionado c/ instalações p/ cabeleireiro ou estética c/ 3 gabinetes.  
TLM.: 939 072 973

## ADMITE-SE

Funcionários/as para balcão, mesas c/ experiência para pastelaria no centro da cidade.  
TLM: 915 407 459

## PRECISA-SE

Ajudante de cozinha e mesas para o fim de semana.  
TLF.: 252 323 400

## PRECISA-SE

Empregado de mesa em Requião.  
TLF.: 252 323 400

## Empresa Comércio e Serviços Admite para vários Cargos M/F

Salário Fixo + Incentivos  
Famalicão/Braga/Santo Tirso  
Trofa/Guimarães/Fafe

Contactos: 252 314 145/ 912 193 387

## FAMALICÃO

Reformado com experiência em interncional, 49 anos. Aceita fazer viagens para qualquer parte do país ou da Europa.  
TLM.: 914 726 580

## PRECISA-SE

Empregado de mesa para restaurante a tempo inteiro.  
TLM.: 910 858 573

## PARA VENDA - 969 010 914 MORADIAS TERRENOS

Carreira - Nova T3  
Germinada c/suite=90.000€

Fojo - Lote 15  
Para moradia germinada 16.000€

A 500m do Centro de Famalicão Estabelecimento Comercial  
R/C - Devoluto - 300m2 - 75.000€

Landim- 1.200m2 Perto A7  
Para 1 até 5 moradias=72.000€

A 500M do Centro de Famalicão Habitação tipo T3 - Devoluta  
C/ terraço - 1.º andar - 55.000€

Telhado - Junto à E.N.  
Prédio c/ estudo p/ 12 moradias ou 30 apartamentos.

## PRECISA-SE

Jovem, de preferência com conhecimento, para ajudante de etricidade de técnico de ar condicionado.  
TLM: 917 337 391

## SENHORA

Toma conta de crianças ou idosos ou faz limpezas domésticas.  
TLM.: 912 246 032

**ESCAPNORTE** ESCAPES E ACESSÓRIOS DO NORTE, LDA.

GRANDE CAMPANHA DE ESCAPES  
**DESCONTO 36%**  
EM TODOS OS MODELOS

CATALIZADORES FLEXÍVEIS - PONTEIRAS - INOX  
VENHA REPARAR O SEU AUTOMÓVEL À ESCAPNORTE  
PAGUE COM MULTIBANCO / CARTÃO DE CRÉDITO

Sede: Av. General Humberto Delgado 63 | Tel: 252 322 217  
Filial 1: Trofa, Rua Central de Cedões Tel: 252 413 063



**ANUNCIE AQUI!**

**AR CONDICIONADO**  
EMPRESA CERTIFICADA  
**SUPERCLIMA, LDA**  
25 ANOS DE ATIVIDADE  
ORÇAMENTOS  
917 337 391



VISITE O FACEBOOK DO JORNAL  
facebook/opovofamalicensefamalicao



## BALANCEADO

CONSULTORIA DE GESTÃO

Consultoria de Gestão  
Contabilidade / Fiscalidade

\*\*\*\*  
A qualidade da informação determina o sucesso da sua organização.

\*\*\*\*  
**FALE CONNOSCO**

\*\*\*\*  
Email: jose.martins@balanceado.pt  
Tlm: 918409266

Famalicão/Trofa/S.Tirso/Maia

**DuplaNet**  
Soluções Multimédia

**LOJAS ONLINE**

**WEBSITES**

**SOFTWARE À MEDIDA**

**DESIGN GRÁFICO**

**NEWSLETTERS ...**



**RELAX**



**LENA**

Super delicada, corpinho de sonho, meiga e safada. Faço deslocções a moteis, hotéis, festinhas, jantares e férias. Todos os dias. Venha desfrutar de momentos únicos.

**TLM.: 915 104 229**



**CELINA**

Novidade em Famalicão. Só esta semana.

**TLM.: 911 541 875**



**CHINESINHA MESTIÇA**

Fruto do desejo magrinha deliciosa safada meiga e carinhosa absoluta na cama puro prazer tudo que procura venha conferir s/ pressas.

**910 176 945**



**TRAVESTY**

21 Anos, completa, adro beijinhos molhados. Ativa e passiva. Dote de ferro. O natural até ao fim. Sítio discreto, 24 horas.

**TLM.: 912 429 834**

**SUPER NOVIDADE**  
Em Famalicão, 1.ª vez, ruiva, portuguesa, meiga, carinhosa, tudo com proteção.  
**TLM.: 912 819 489**

**PORTUGUESA**  
Seios fabulosos, dedicada, meiga e carinhosa. Apartamento privado e discreto.  
**911 700 391**



**FERNANDA**

Aproveite bem teu prazer. Atenciosa e safada. Peitos grandes, corpo sedoso, oral nos peitos.

**TLM.: 915 637 044**



**ADMIRÁVEL LAURA**

Furação de mulher, pele macia, cara linda. Completinha, 5 estrelas. Rabinho guloso, grelo avantajado, mamas grandes e naturais, anal delirante. Massagem em marquesa. Seg a Sábado das 9h às 19h. Aluga-se quartos.

**TLM.: 915 275 958**

**PORTUGUESA**  
50tona. Recebe em privado, só alguns cavalheiros. Só de tarde de segunda a sexta. Das 10h às 18h.  
**TLM.: 911 881 400**



**VIVIANE**

Atendimento de fino trato, com oral, 69, carícias e as posições que gostares. DVD erótico e ambiente de luxo. Não atendo números privados e fixos.

**TLM.: 913 441 183**



**BELA PORTUGUESA**

Cinquentona, meiga e carinhosa. Atende em apartamento privado.

**TLM.: 931 388 064**

**PORTUGUESA**  
Meiga e carinhosa  
**TLM.: 914 481 098**



**DARA**

Linda, momentos inesquecíveis, ambiente sedutor faço deslocções a hotel e motel massagens e acessórios

**TLM.: 915 104 229**



**LOIRA**

Sexy, elegante, magra, oral natural. Muitos miminhos, completa. Atende todos os dias das 8h à 1 da manhã.

**TLM.: 916 588 266**



**TRAVESTY 1.ª VEZ**

20 Anos ativa e passiva. Dote XXL. 24. horas.

**TLM.: 925 557 784**

**HOMEM PORTUGUÊS**  
Atende homens, senhoras e casais  
**TLM.: 910 434 140**



**SÓNIA**

Gatinha do momento, mimosa, todas as posições. Beijinhos c/ acessórios e massagens.

**TLM.: 915 637 044**



**CURTA TEMPORADA**

Ex-militar portuguesa, linda, olhos azuis, peludinha, oral natural até ao fim. Foto real.

**TLM.: 916 045 067**

**AS COLEGUINHAS**  
Portuguesa + colega, juntas ou separadas. Uma loira, peito grande, coxinha grossa, bumbum arrebitado, 25 anos c... quente outra morena, 30 anos, toda boa, 69, mi... oral natural, várias posições. Tudo para seu prazer, acessórios, massagens, bondage, dominação, muitos brinquedos. Venha experimentar. Apartamento privado. Venha-se divertir.  
**910 041 140**  
**914 674 654**

**MENINA**  
Corpo de boneca, mamas XL, boca de mel, greluda, 69 a vontade.  
**918 081 000**



**LOIRINHA**

Corpo de sereia, oral natural. Adora beijinhos e 69, compelta. 100% bem atendido. Todos os dias das 8 à 1 da manhã.

**TLM.: 915 785 033**



**SUZU**

Famalicão Olhos verdes, de tirar o folgo. Rosto lindo c/ corpo magro. Seios durinhos para quem preza qualidade e sigilo. Das 8h às 22h.

**919 162 044 | 926 598 702**



**FAMALICÃO**

Curta temporada. Lara, jovem, meiga, 23 anos, magra, corpo e rosto de boneca. (Somente para homens de bom gosto).

**TLM.: 916 130 100**



**A ABALADORA LOIRA**

Famalicão. Novidade. 30tona. Oral natural molhadinho, peito, espanholada, an..., vag..., 69, mi..., linguados e muito mais. Completíssima bem quente que eu te espero toda prontinha. Acessórios. Também casais.

**TLM.: 910 053 164**



Consulte mais imóveis em: [www.kwportugal.pt](http://www.kwportugal.pt)  
ou visite-nos na Avenida Marechal Humberto Delgado (junto à Galp)

Casa Intemporal, Mediação Imobiliária, Lda - AMI 7132 - Travessa Marechal Humberto Delgado-Edifício 38, Loja 26 - 4760-012 V. N. Famalicão (junto à GALP) - Tel.: 252 314 211 - Email.: [business@kwportugal.pt](mailto:business@kwportugal.pt)

**APARTAMENTO T2** KWPT516093

**RIBA DE AVE, V. N. FAMALICÃO** **85.000€**

**DIANA ARAUJO**  
☎ 927 989 010

**MORADIA T4** KWPT514080

**DELÃES, V. N. FAMALICÃO** **135.000€**

**JORGE PIMENTA**  
☎ 961 373 698

**APARTAMENTO T4** KWPT510116

**VERMOIM, V. N. FAMALICÃO** **95.000€**

**LUIS CASTRO**  
☎ 915 424 900

**MORADIA T3** KWPT516738

**RIBA DE AVE, V. N. FAMALICÃO** **143.000€**

**MANUEL CASTRO**  
☎ 961 373 695

**APARTAMENTO T1** KWPT516809

**CARREIRA, V. N. FAMALICÃO** **44.000€**

**MARIA RIBEIRO**  
☎ 915 797 690

**MORADIA GEMINADA T3** KWPT516332

**VERMOIM, V. N. FAMALICÃO** **160.000€**

**MIGUEL TAVARES**  
☎ 913 506 843

**MORADIA T3** KWPT513905

**MORADIA NOVA**

**NOVAIS, V. N. FAMALICÃO** **165.000€**

**NELSON MENDES**  
☎ 911 026 476

**APARTAMENTO T4 COM 2 SUITES** KWPT514949

**APARTAMENTO NOVO**

**SEIDE, V. N. FAMALICÃO** **\*PREÇO SOB CONSULTA**

**PEDRO ARAUJO**  
☎ 925 953 462

**APARTAMENTO T2** KWPT516393

**JESUFREI, V. N. FAMALICÃO** **69.500€**

**SANDRA ARAUJO**  
☎ 961 780 573

**Vem trabalhar na Melhor Empresa**  
do sector imobiliário

ENVA O TEU CV PARA [helder.ferreira@kwbusiness.pt](mailto:helder.ferreira@kwbusiness.pt)

INVISTA NA SUA **CARREIRA**  
NÓS INVESTIMOS NA SUA **FORMAÇÃO**

