

craze shoes
 Líder do Calçado
 Representante Oficial:

 Camport

O Povo Famalicense

DESDE 1999

Ano XVII N.º 891
 3 de Outubro de 2017
 Diretora: Sandra Ribeiro Gonçalves
 DISTRIBUIÇÃO GRATUITA

www.opovofamalicense.com

J.O.R.G.E
 OCULISTA

DESDE 1964

FAMALICÃO R. ADRIANO PINTO BASTO, 200
 PRAÇA D. MARIA II, 1006

MAR FRUTA
 DE: PAULO JOSÉ COUTO FERREIRA
 PEIXE FRESCO | CONGELADOS | FRUTARIA | MERCEARIA

CARPAU FRESCO 1.99€/kg	MAÇÃ 0.69€/kg	PEIXE VERMELHO 2.99€/kg
ARROZ BELMONTE 0.58€/kg	RABOS DE PESCADA 1.99€/kg	Campanha válida de 03/10/2017 até 16/10/2017 <small>*só no regime de stock</small>

Avenida de Quintela n.º 63, Loja 6 - Arroso Stª Maria | TLF.: 252 916 228

**A MELHOR FRANCESINHA
 EM FORNO A LENHA
 DO NORTE!**

252 866 277
 912 482 819
 contactos

Nacional 204
 n.º 336 - Avidos
 V.N. de Famalicão
 (junto ao colégio dos católicos)

**SERRALHARIA
 DE QUEIRÃO**

- TODO TIPO DE TRABALHO EM FERRO
- GRADEAMENTOS E PORTÕES EM AÇO INOX
- PORTÕES SECCIONADOS E AUTOMATISMOS
- ESTRUTURAS METÁLICAS

GAVIÃO - VILA NOVA DE FAMALICÃO
 TEL/FAX 252 316 217 | TELEM. 966 918 350/1
serralharia.queirao@hotmail.com

67,36% Coligação PSD/PP com maioria mais absoluta

Coligação "Mais Ação. Mais Famalicão" conseguiu a maior vitória de sempre. PS com derrota pesada, fica-se pelos 23,84%. Confira os resultados e as reacções numa edição Especial Autárquicas 2017. Da pág. 3 à pág. 11

CONSOLIDADO
 RESTAURANTE - CHURRASQUEIRA
www.restauranteconsolidado.com - Carreira - V. N. F. - Tel. 252 906 063

**GOSTA DE COMER BEM!
 SAIBA ONDE!**

**ESPECIALISTAS
 EM BACALHAU**

CHURRASQUEIRA do António RESTAURANTE

Terça-feira - Lulas recheadas c/ puré
 Lombo assado c/ castanhas

Quarta e Sábado - Arroz de Pato à Antiga
 Feijoada à moda do Porto

Quinta-feira - Polvo à lagareiro
 Carne de Porco à Alentejana

Sexta-feira - Bacalhau com Natas ou à Brás
 Arroz Pica no Chão

Domingo - Cabritinho assado c/ arroz de forno | Cozido à Portuguesa

TAKE-AWAY

Rua da Liberdade 212, 4760-307 Calendário, Famalicão | TLF.: 252 319 129 | TLM.: 913 840 977

LAVAMOS A SECO/ÁGUA TODO O TIPO DE ROUPAS EM TECIDO E PELES

ENGOMADINHA LAVANDARIAS

ROMANETES CORTINAS

EDREDONS

TODO O TIPO DE CARPETES

SOFÁS TECIDO E PELE

FAMALICÃO (E.LECLERC)
VIATODOS SILVEIROS

engomadinhamcf@hotmail.com
 telemóvel: 932 220 020

Caminhada concelhia sai para a estrada a 7 de outubro



Estão abertas as inscrições para o próximo percurso da caminhada concelhia, que se realiza já no dia 7 de outubro, sábado, pelas 14h30.

A volta a pé ao concelho famalicense prossegue agora pela União de Freguesias de Gondifelos, Cavalões e Outiz, num percurso total de 15 quilómetros, com ponto de partida e chegada localizado junto à igreja matriz de Gondifelos.

O quarto trajeto da caminhada concelhia é de dificuldade baixa, mas bastante árido, traçado num solo marcado por xistos e grauaques e, na sua parte final, em granitos calcoalcalinos bem como, alguns depósitos fluviais. O ponto mais baixo atinge-se junto ao rio Este, na Rua dos Fiães, com a cota de 46 metros de altitude e o ponto mais alto, junto à pista de Motocross da Telheira, com 205 metros.

As inscrições para a Caminhada Concelhia são gratuitas e podem ser efetuadas no portal do município, em www.vilanovadefamalicao.org.

Inscrições abertas para o Concurso de Fado Amador

Estão abertas até ao próximo dia 6 de outubro, sexta-feira, as inscrições para o Concurso de Fado Amador.

A iniciativa, promovida pela Câmara Municipal de Vila Nova de Famalicão, integra a quarta edição do Festival de Fado, que terá lugar nos dias 3 e 4 de novembro, na Casa das Artes de Famalicão.

Assim, os interessados poderão inscrever-se até ao dia 6 de outubro, enviando a ficha de inscrição que se encontra disponível no site do município (www.vilanovadefamalicao.org) por correio, dirigida ao Gabinete de Animação Socio-cultural, situado na Praça Álvaro Marques, 4764-502 Vila Nova de Famalicão; através do email cultura@vilanova.defamalicao.org ou dirigindo-se ao balcão de atendimento do Departamento da Cultura.



VENDE Moradia T3 em Delães

- Moradia para restauro composta por 2 lotes,
- Sala,
- Cozinha,
- Quartos,
- WC completo

Preço 55.000,00€

Certificado Energético: N/D

Aires Rodrigues - 961 373 699

www.retomasdebancos.com

Ref: 16.014

Marco histórico para a unidade instalada em Lousado dese 1990

Continental produziu o pneu 300 milhões

A Continental, que em 2 de Julho de 1990 arrancou com a produção na unidade de Lousado, acaba de atingir mais um marco histórico ao produzir o pneu 300 milhões. Em nota de imprensa a multinacional adianta que "este pneu foi vulcanizado com a medida 255/50 ZR 20, da marca Continental, da gama ExtremeContact Sport Plus e vai ser colocado num expositor como mais um ponto alto do ano de 2017".

Para Pedro Carreira, presidente do Conselho de Administração da Continental de Lousado "este é mais um feito histórico para a fábrica, a juntar a outros marcos importantes ocorridos no ano de 2017". Refira-se que ainda recentemente a empresa lançou uma linha de produção de pneus radiais agrícolas, o que representou um investimento em Lousado da ordem dos 50 milhões de euros. Foi ainda criado um centro de testes e um centro de investigação e desenvolvimento.

Para o administrador "o pneu 300 milhões é símbolo



Pneu foi assinado e ficará exposto como marco histórico da unidade de Lousado

da dinâmica da nossa fábrica e da dedicação da equipa que dia após dia encara os desafios com paixão por vencer, querendo sempre fazer mais e melhor".

A estratégia de investimento da empresa no segmento de pneus de passageiros e comerciais ligeiros centra-se na produção de

produtos de alta performance e ultra ultra alta performance: UHP e UUHP.

A Continental desenvolve tecnologias inteligentes para a mobilidade das pessoas e dos seus bens. Como parceiro de confiança, o fornecedor internacional da indústria automóvel, fabricante de pneus e parceiro industrial,

oferece sempre soluções sustentáveis, seguras, confortáveis, individuais e acessíveis. Com as suas cinco divisões, Chassis & Safety, Interior, Powertrain, Pneus e ContiTech, o Grupo gerou em 2016 um volume de vendas de 40,5 mil milhões de euros e emprega cerca de 230 000 colaboradores em 56 países.

A Divisão de Pneus do Grupo Continental engloba mais de 24 unidades de produção e pesquisa e desenvolvimento, a nível mundial. A gama alargada de produtos e os investimentos contínuos na pesquisa e desenvolvimento contribuem de forma significativa para a mobilidade mais ecológica e eficiente. A Continental é uma das empresas líderes na área de manufatura de pneus, emprega aproximadamente 52 pessoas e gerou vendas de cerca de 10,7 mil milhões de euros em 2016.



O Gargantinha



Praceta Madalena Fonseca:

Por este andar já ninguém terá dúvidas de que esta viatura se encontra abandonada na via pública... E nesta mesma praceta há mais uma em idênticas condições.

Pelo estacionamento "pelo hora da morte", cá estão dois lugares bem preciosos ocupados...

Propriedade e Editor: Explosão de Caracteres, Unipessoal Lda

NIF: 510 495 281

Conservatória do Registo Comercial de V.N.F.: n.º 92981

Registo do Instituto da Comunicação Social: n.º 123427

Inscrito na API | Impressão: Naveprinter | Tiragem: 15.000 exemplares - Distribuição Gratuita

Depósito Legal: n.º 341726/12

SEDE: Rua Camilo Castelo Branco n.º 45

Gerência: Ana Filipa Ribeiro

Diretora: Sandra Ribeiro Gonçalves

Chefe de Redação: Ana Filipa Ribeiro

Redação: Sandra Ribeiro Gonçalves

Design Gráfico: Camilo Ribeiro

Publicidade: Sérgio Costa

EMAIL: opovofamalicense@opovofamalicense.com;

publicidade@opovofamalicense.com;

redacao@opovofamalicense.com;

TLF.: 252 312 435 TLM.: 918 157 706 / 931 990 020

Todos os textos assinados são da exclusiva responsabilidade dos seus autores

Todos os anúncios e fotografias são propriedade do editor, não podendo ser reproduzidos sem autorização por escrito

67,36% traduz a maior vitória de sempre da direita em Vila Nova de Famalicão

Coligação "Mais Ação. Mais Famalicão" com vitória esmagadora



Paulo Cunha venceu de forma esmagadora as eleições autárquicas do passado domingo. O cabeça de lista da coligação "Mais Ação. Mais Famalicão" à Câmara Municipal conquistou a maior vitória de sempre da direita em Vila Nova de Famalicão ao atingir uma votação de 67,36 por cento, segundo os dados oficiais do Ministério da Administração Interna.

O presidente reconduzido no cargo para mais quatro anos consegue ainda o pleno nas 34 freguesias do concelho, ao obter vitórias sem margem para excepção. A vitória mais expressiva aconteceu na vila de Ribeirão, onde mais de 80 por cento dos eleitores que exerceram o seu direito de voto escolheram Paulo Cunha para se manter ao leme dos destinos do município. Em Requião aconteceu a segunda maior votação para a Câmara, acima dos 78 por cento, logo seguida da União de Freguesias de Lemenhe, Mouquim e Jesufrei onde lista da coligação PSD/PP consegue uma votação acima dos 77 por cento.

Comparando os resultados relativamente a 2013, Paulo Cunha consegue uma subida de quase dez pontos percentuais, uma vez que a maioria conquistada nessa altura se fixava já nos 58,55 por cento.

Para a Assembleia Municipal, apesar de obter um resultado percentual mais baixo, na casa dos 65,89 por cento, também Nuno Melo venceu em todas as 34 assembleias de voto. Também neste caso a subida em relação às autárquicas de 2013 acontece, altura em que conseguiu uma votação de 61,99 por cento.

Por oposição à subida percentual da coligação mais votada nas eleições do passado domingo, a abstenção desce ligeiramente. Dos 35,34 por cento registados há quatro anos passa a ser de 32,26 por cento.

PS reduzido para a Câmara e Assembleia

Traduzida em mandatos, a vitória da coligação PSD/PP para a Câmara permite a eleição de um oitavo vereador para o executivo municipal, uma escalada de forças que reduz a oposição do PS a três eleitos, quando em 2013 haviam sido eleitos quatro.

A votação na lista do PS à Câmara, encabeçada por Nuno Sá, fica-se pelos 23,84 por cento. Para encontrar resultados piores do que o conseguido no passado domingo teremos que recuar às eleições de 2001, nas quais o PS obteve uma votação de 18,37 por cento. Recorde-se, todavia, que este acto eleitoral decorreu em circunstâncias muito particulares, quando o então edil Agostinho Fernandes, sem apoio do partido pelo qual sempre tinha sido eleito – o PS –, se lançou com uma candidatura independente. Neste ano, o movimento independente ficou quase dez pontos percentuais à frente do PS (28,45 por cento), que concorria com Fernando Moniz à Câmara. Estas eleições abriram caminho à primeira maioria absoluta da coligação PSD/PP à Câmara, com Armindo Costa na liderança.

A queda do PS acontece também para a Assembleia Municipal, onde a subida da coligação PSD/PP é proporcional à descida dos socialistas. A lista encabeçada por Nuno Melo consegue uma votação que lhe permite eleger 23 deputados, ou seja, mais dois do que em 2013. São exactamente dois depu-

tados que o PS perde em resultado destas autárquicas, passando de uma bancada com 12 deputados para uma bancada de dez.

Bloco e CDU não alcançam objectivos

O Bloco de Esquerda e CDU (coligação PCP/PEV) falham no grande objectivo que haviam definido para estas eleições: atingir uma votação que lhes permitisse a eleição de um vereador para a Câmara. Mantêm contudo a eleição de um vereador à Assembleia Municipal, onde a expectativa de subida significativa da votação também animava expectativas de reforço da bancada.

Apesar de não o suficiente para atingir os objectivos definidos, o Bloco de Esquerda sobe na votação relativamente a 2013. Para a Câmara sobe dos 1,62 por cento para os 2,49 pontos percentuais, e para a Assembleia sobe dos 2,7 por cento para os 3,71 por cento dos votos dos eleitores famalicenses. O mesmo não se pode dizer da CDU que volta a perder expressão no concelho, à semelhança do fenómeno verificado no país. Para a Câmara, a votação de 2013, da ordem dos 3,7 por cento, reduz-se aos 2,89 pontos percentuais. Para a Assembleia Municipal a queda também ocorre, passando dos 4,7 de 2013 para os 3,75 por cento.

SANDRA RIBEIRO GONÇALVES

dermonova
clínica de dermatologia

dermatologia
venereologia
cirurgia dermatológica
testes epicutâneos (alergias)
dermatoscopia digital computadorizada
fototerapia (PUVA e UVB de banda estreita)
laser vascular
peelings : botox
laser Co2 fracionado
depilação a laser ; laser DIODO SOPRANO XL

ACORDOS:
Médic, Advancecare, Multicare, Allianz,
Future Healthcare, Sams-quadros, C.G.D,
SAD-PSP, SAD-GNR

Horário: Segunda a Sexta: 14h00 - 20h00
Sábado: 9H00 - 13h00
R. Luís Barroso, Edif. Sagres, Escritório N.º 8 - Famalicão
Tel: 252 310 912 www.dermonova.pt

10 anos a fazer
FAMÍLIAS FELIZES

SE A SUA FELICIDADE NÃO SE ENCONTRAR NUM DESTES IMÓVEIS, FALE CONNOSCO, DE CERTEZA QUE TEMOS A SOLUÇÃO IDEAL PARA SI.



Apartamento T2 ➤ **87.500,00€**

Centro da cidade Vila Nova de Famalicão

Apartamento T2 no centro da cidade com cozinha mobilada e equipada, madeiras lacadas a branco, roupeiros embutidos, [...]

Marque já a sua visita!



Apartamento T2 C/Terraço e um T3 ➤ Preço sob consulta

Centro da cidade Vila Nova de Famalicão

Dois magníficos apartamentos no coração da cidade, com arquitetura contemporânea e acabamentos de elevada qualidade, totalmente equipados.

Venha Conhecer!



Moradia T4+1 ➤ **230.000,00€**

Junto à cidade Vila Nova de Famalicão

Moradia com 278m² de área útil e com um excelente jardim, inserida num complexo habitacional. Distribuída por dois pisos e garagem para 2 viaturas no exterior, rês-do-chão com hall de entrada, escritório, sala, cozinha mobilada e equipada, [...]

Marque já a sua visita!

PARA COMPRAR, VENDER OU ARRENDAR, CONSULTE-NOS.

WWW.FRESH-HOME.PT ou **252 374 232**

R. Luís Barroso Ed. Colombo (j. 7, 4769 - 153 V. N. de Famalicão (junto ao Parque Sagres)

Escrutínio Provisório - dados retirados para plataforma Autárquicas 2017 do Ministério da Administração Interna

Resultados para a Câmara Municipal (%)



Distribuição dos 11 mandatos (de acordo com ordenação da lista oficial dos partidos)

PSD/PP 8 (+ 1 que em 2013)

Paulo Cunha
Ricardo Mendes
Sofia Fernandes
José Santos
Leonel Rocha
Filipa Cortesão

Pedro Sena
Mário Passos

PS 3 (- 1 que em 2013)

Nuno Sá
Ivo Sá Machado
Célia Castro

Freguesias	BE	CDU	PS	PSD/PP	Branco	Nulos
Bairro	2,07	3,14	22,81	68,29	2,43	1,26
Brufe	1,34	3,58	19,84	72,48	1,79	0,97
Castelões	2,07	1,32	37,93	56,36	1,57	0,74
Cruz	1,56	3,8	20,2	69,94	3,22	1,27
Delães	4,15	3,44	34,14	54,57	2,01	1,7
Fradelos	1,22	2,18	19,58	73,93	1,99	1,09
Gavião	2,31	2,45	21,64	70,16	2,22	1,23
Joane	2,33	1,97	36,95	55,17	2,13	1,44
Landim	2,94	3,06	28,45	61,7	2,34	1,5
Louro	1,38	2,3	43,93	49,77	1,44	1,18
Lousado	1,88	2,57	26,22	67,24	1,07	1,03
Mogege	4,03	1,98	29,89	60,91	2,59	0,61
Nine	2,42	2,01	15,22	76,64	2,54	1,18
Oliv.Sta.Maria	6,08	4,96	19,73	65,24	2,86	1,12
Oliv.S.Mateus	4,94	5,65	26,49	57,91	3,36	1,65
Pedome	2,02	5,19	25,81	64,65	1,71	0,62
Pousada	2,29	3,48	26,18	66,2	1,48	0,37
Requião	1,6	1,6	14,85	78,58	2,4	0,96
Riba d'Ave	4,35	10,24	28,79	52,42	3,2	1
Ribeirão	1,59	1,2	13,93	80,57	1,67	1,04
UF Antas e Abade Ver.	2,29	2,24	19,74	72,08	2,21	1,43
UF Arnos e Sezures	4,13	5	20,84	64,8	3,35	1,88
UF Avidos e Lagoa	1,59	1,33	19,47	74,19	2,09	1,33
UF Carreira e Bente	1,5	3,75	32,33	59,3	1,75	1,37
UF Esmeriz e Cabeçudos	2,14	1,02	21,19	72,59	1,94	1,12
UF Gond., Cav. e Outiz	1,52	1,41	22,64	71,75	1,56	1,12
UF Lem., Mouq. e Jesuf.	1,95	1,35	16,12	77,07	2	1,5
UF Ruivães e Novais	2,55	7,56	30,34	55,08	2,87	1,6
UF Seide	2,57	1,48	18,79	74,09	1,48	1,58
UF S. Cosme, Port. E Telh.	2,52	2,77	28,85	62,84	1,84	1,19
UF Famalicão e Calendário	3,45	2,96	20,7	68,85	2,6	1,44
Vale S. Martinho	1,17	2,42	22,25	69,92	1,92	1,75
Vermoim	1,53	2,72	32,19	61,27	1,47	0,82
Vilarinho	1	1	27,46	68,66	1,22	0,66
TOTAIS	2,49	2,89	23,84	67,36	2,17	1,24
Autárquicas 2013	1,62	3,7	31,78	58,55	1,51	2,85

Resultados para a Assembleia Municipal (%)

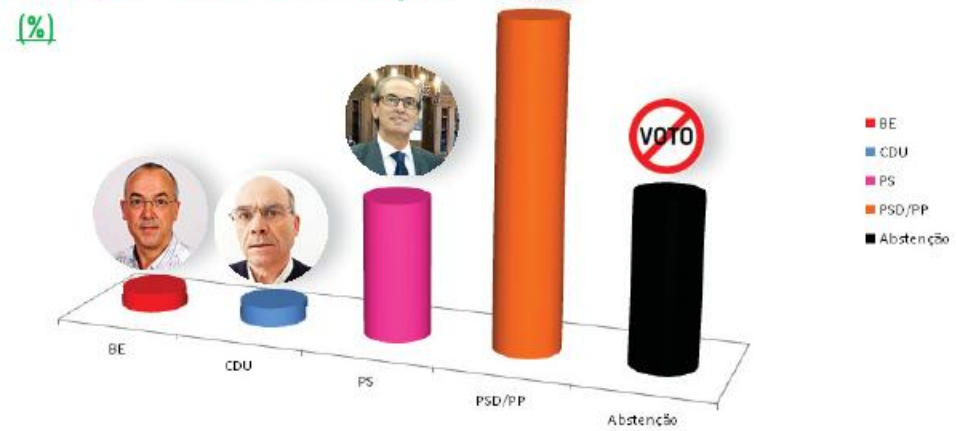

Distribuição dos 35 mandatos

Coligação PSD/PP

23 (+ 2 que em 2013)

Partido Socialista

10 (- 2 que em 2013)

CDU

1 (= a 2013)

Bloco

1 (= a 2013)

Freguesias	BE	CDU	PS	PSD/PP	Branco	Nulos	Abstenção
Bairro	2,43	3,79	24,73	65,35	2,58	1,11	38,81
Brufe	2,24	4,4	22,37	68,75	1,34	0,89	32,98
Castelões	3,14	2,64	43,55	47,19	1,9	1,57	31,64
Cruz	2,63	5,17	22,93	64,29	3,41	1,56	28,89
Delães	5,44	4,42	35,16	50,29	2,9	1,78	38,64
Fradelos	2,18	1,68	22,22	70,34	2,49	1,09	33,93
Gavião	3,02	3,68	25,51	63,7	2,78	1,32	36,52
Joane	3,97	3,07	42,25	46,74	2,49	1,48	36,29
Landim	4,8	3	32,65	54,62	3,48	1,44	36,85
Louro	2,23	2,76	35,33	56,73	1,71	1,25	22,3
Lousado	2,82	2,82	29,77	62,02	1,58	0,98	31,88
Mogege	4,72	2,59	32,27	56,77	2,89	0,76	25,37
Nine	3,42	2,24	20,56	69,86	2,63	1,29	34,58
Oliv.Sta.Maria	8,54	5,73	22,24	59,1	2,91	1,48	39,29
Oliv.S.Mateus	6,51	6,73	28,78	52,61	3,94	1,43	40,73
Pedome	2,95	6,28	28,22	59,52	1,78	0,85	34,95
Pousada	2,66	4,29	29,51	60,87	1,78	0,89	34,65
Requião	2,62	1,87	17,84	74,25	2,4	1,01	34,6
Riba d'Ave	5,95	11,39	28,94	49,23	3,35	1,15	37,23
Ribeirão	2,32	1,73	14,93	78,13	1,79	1,1	35,92
UF Antas e Abade Ver.	4,23	3,04	20,76	67,76	2,85	1,35	39,13
UF Arnos e Sezures	4,5	5,32	24,51	59,71	3,95	2,02	32,48
UF Avidos e Lagoa	2,22	1,9	21,75	69,82	2,54	1,78	30,74
UF Carreira e Bente	2,37	4,81	35,52	54,12	1,94	1,525	32,49
UF Esmeriz e Cabeçudos	2,87	1,41	24	67,69	2,82	1,26	34,67
UF Gond., Cav. e Outiz	1,99	2,28	26,33	65,82	2,06	1,52	37,24
UF Lem., Mouq. e Jesuf.	2,95	1,6	19,58	71,91	2,75	1,2	28,27
UF Ruivães e Novais	3,89	10,91	33,85	46,51	3,19	1,65	35,27
UF Seide	3,56	2,27	20,47	69,93	2,18	1,58	30,47
UF S. Cosme, Port. E Telh.	3,87	4,05	31,91	56,63	2,2	1,34	35,6
UF Famalicão e Calendário	5,48	3,76	24,97	61,3	2,9	1,59	44,81
Vale S. Martinho	3,75	10,58	17,92	63,58	2,5	1,67	34,85
Vermoim	3,27	3,21	35,29	55,61	1,8	0,82	32,89
Vilarinho	1,33	0,78	30,01	65,89	1,33	0,66	20,37
TOTAIS	3,71	3,75	26,64	61,99	2,58	1,34	32,26
Autárquicas 2013	2,7	4,7	33,04	58,55	3,33	1,7	35,34

OUTUBRO'17



ESTREIA

01 domingo . 17H00
NOAH Companhia de Música Teatral - *Dia Mundial da Música*
 MÚSICA CÉNICA . 4 EUROS . M/6 . 60'

ESTREIA

04.05.06 quarta a sexta-feira . 21H30
O GRANDE DEUS PÃ de Arthur Machen
 TEATRO . 4 EUROS . M/12 . 70'

CLOSE UP
 CASA DAS ARTES DE VILA NOVA DE FAMILIÇÃO

Segundo episódio
A VIAGEM

OBSERVATÓRIO DE CINEMA
14 A 21 DE OUTUBRO 2017
 FILMES, DEBATES, WORKSHOPS, EXPOSIÇÕES, CONCERTOS

07 sábado . 21H30
MALLU MAGALHÃES
 MÚSICA . 18 EUROS . M/6 . 70'

28 sábado . 21H30
SÍNDROME COMPANHIA OLGA RORIZ
 DANÇA . 10 EUROS . M/12 . 80'

CASA DAS ARTES E ENVOLVENTE

15 domingo . 11h00
Visitas Guiadas para Famílias
ESPREITAR O TEATRO EM FAMÍLIA
 SERVIÇOS EDUCATIVOS . ENTRADA LIVRE (INSCRIÇÃO) . FAMÍLIAS . 60'

18 quarta-feira . 10h30
PEDRO E O LOBO
 SALÃO PAROQUIAL DE OLIVEIRA SANTA MARIA
 MUSICAL COM MARIONETAS . ENTRADA LIVRE À LOTAÇÃO DA SALA . M/4 . 60'



BILHETEIRA: CASADASARTESVNF.BOL.PT
 T. 252 371 297/8 . 252 371 304/6
 WWW.CASADASARTES.ORG
 FACEBOOK.COM/CASADASARTESVNFAMILIÇÃO

COM O CARTÃO QUADRILÁTERO CULTURAL TEM 50% DE DESCONTO EM TODOS OS ESPETÁCULOS QUADRILÁTERO.BOL.PT



APOIO



Autárquicas 2017 - Resultados nas Freguesias

(Dados oficiais do site do Ministério da Administração Interna)

Presidentes de Junta Eleitos:

Freguesias	BE	CDU	INDEP.	PS	PSD/PP	Brancos	Nulos
B Bairro	*	3,79	*	24,53	68,64	1,82	1,21
Brufe	*	3,95	*	18,64	73,3	2,54	1,57
C Castelões	*	0,99	*	62,98	34,21	1,07	0,74
Cruz	*	25,56	59,02	*	*	11,51	3,9
D Delães	*	3,44	63,41	29,27	*	1,74	2,14
F Fradelos	*	2,31	*	20,99	73,16	2,31	1,22
G Gavião	*	4,9	57,61	32,15	*	3,82	1,51
J Joane	2,65	1,91	*	67,06	24,25	2,6	1,53
L Landim	*	2,76	59,78	31,15	*	4,56	1,74
Louro	*	2,1	15,3	43,8	35,98	1,05	1,77
Lousado	*	2,91	*	35,63	58,38	1,67	1,41
M Mogege	*	2,36	57,95	37,41	*	1,14	1,14
N Nine	*	3,47	*	19,33	73,11	2,3	1,79
O Oliv.Sta.Maria	5,92	5,18	*	31,91	54,13	1,79	1,45
Oliv.S.Mateus	*	14,82	60,77	18,47	*	3,72	2,22
P Pedome	*	5,74	*	27,05	64,42	1,32	1,47
Pousada	*	4,22	*	33,58	59,1	2,22	0,89
R Requião	*	1,87	*	15,29	78,51	3,15	1,18
Riba d'Ave	4,65	12,39	*	30,48	49,23	2,3	0,95
Ribeirão	*	2,75	*	14,1	79,76	1,85	1,55
U UF Antas e Abade Ver.	*	3,93	*	27,24	63,41	3,7	1,72
UF Arnosos e Sezures	*	13,08	75,17	*	*	8,44	3,3
UF Avidos e Lagoa	*	2,35	*	21,56	70,83	2,85	2,41
UF Carreira e Bente	*	3,5	*	45,07	47,5	1,75	2,18
UF Esmeriz e Cabeçudos	2,09	1,94	*	28,38	62,73	3,06	1,8
UF Gond., Cav. e Outiz	*	3,18	*	32,66	58,26	3,62	2,28
UF Lem., Mouq. e Jesuf.	*	2,25	*	19,38	73,31	3,25	1,8
UF Ruivães e Novais	*	30,76	38,16	25,92	*	2,98	2,18
UF Seide	*	1,58	*	19,19	75,07	3,07	1,09
UF S. Cosme, Port. E Telh.	1,85	3,57	6,89	40,16	43,67	2,25	1,61
UF Famalicão e Calendário	4,56	5,55	*	24,72	59,76	3,52	1,9
V Vale S. Martinho	*	4,34	*	34,61	56,05	3	2
Vermoim	*	4,47	*	44,61	48,26	1,58	1,09
Vilarinho	*	0,89	*	34,99	62,02	0,78	1,33
TOTAIS	1,28	5,23	11,11	28,72	48,97	2,95	1,74
Autárquicas 2013	0,78	4,52	5,04	35,06	49,45	2,88	1,78

Bairro - Rui Alves (PSD/PP)
 Brufe - Carlos Gomes (PSD/PP)
 Castelões - Francisco Sá (PS)
 Cruz - António Simões (Independente)
 Delães - Francisco Gonçalves (Independente)
 Fradelos - Adelino Costa (PSD/PP)
 Gavião - António Emídio (Independente c/ apoio PSD/PP)
 Joane - António Oliveira (PS)
 Landim - Avelino Silva (Independente c/ apoio PSD/PP)
 Louro - Manuel Silva (PS)
 Lousado - Fernando Silva (PSD/PP)
 Mogege - José Carlos Lima (Independente c/ apoio PSD/PP)
 Nine - Paulo Oliveira (PSD/PP)
 Oliveira Sta. Maria - Delfim Abreu (PSD/PP)
 Oliveira S. Mateus - Carlos Pereira (Independente c/ apoio PSD/PP)
 Pedome - José Luís Alvez (PSD/PP)
 Pousada - José Pereira (PSD/PP)
 Requião - João Pereira (PSD/PP)
 Riba de Ave - Susana Pereira (PSD/PP)
 Ribeirão - Adelino Oliveira (PSD/PP)
 UF Antas e Abade Vermoim - Manuel Alves (PSD/PP)
 UF Arnosos (Sta. Maria e Sta. Eulália) e Serzres - Jorge Amaral (Independente c/ apoio PSD/PP)
 UF Avidos e Lagoa - António Gomes (PSD/PP)
 UF Carreira e Bente - Agostinho Veiga (PSD/PP)
 UF Esmeriz e Cabeçudos - Armindo Mourão (PSD/PP)
 UF Gondifelos, Cavalões e Outiz - Manuel Oliveira (PSD/PP)
 UF Lemenhe, Mouquim e Jesufrei - Carlos Fernandes (PSD/PP)
 UF Ruivães e Novais - Duarte Veiga (Independente)
 US Seide - Tomás Sousa (PSD/PP)
 UF Vale S. Cosme, Telhado e Portela - Bernardino Martins (Independente c/ apoio PSD/PP)
 UF Famalicão e Calendário - Estela Veloso (PSD/PP)
 Vale S. Martinho - Manuel Oliveira (PSD/PP)
 Vermoim - Manuel Carvalho (PSD/PP)
 Vilarinho - Judite Costa (PSD/PP)

Autárquicas 2017 ditam derrota do PS nas freguesias

Expressão do PS nas Juntas reduzida a três

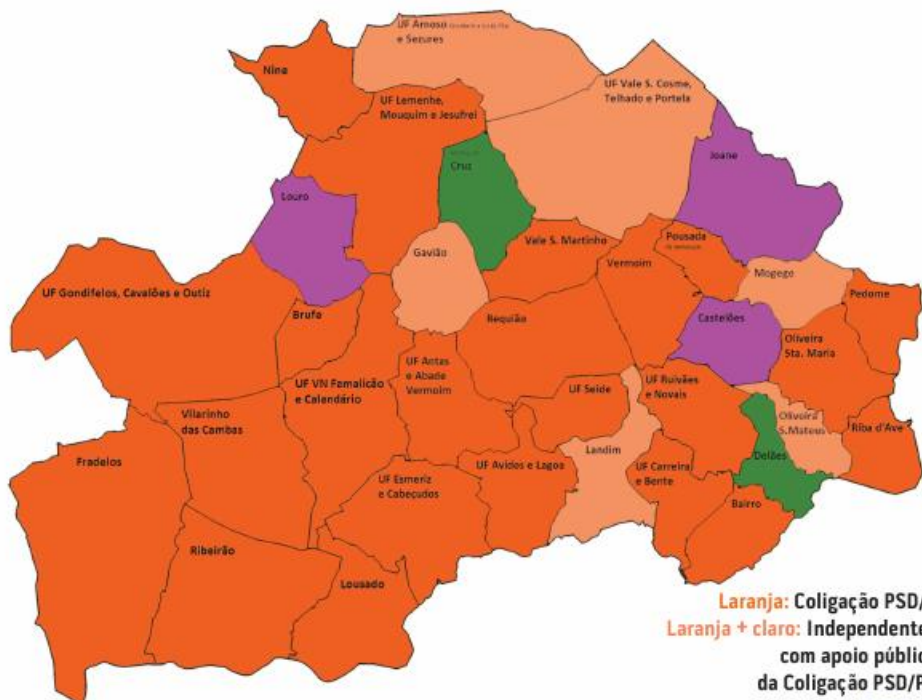

Laranja: Coligação PSD/PP
Laranja + claro: Independentes com apoio público da Coligação PSD/PP
Roxo: PS
Verde: Independentes

No território concelhio, na eleição para as Juntas de Freguesia, a coligação PSD/PP obtém também uma vitória significativa. O PS reduz a três o número de freguesias com executivos da sua cor política. Nos casos de Joane e Louro, estamos perante a reeleição dos autarcas António Oliveira e Manuel Silva, ao passo que no caso de Castelões trata-se do regresso de Francisco Sá ao exercício da presidência, depois de ter sido forçado a sair em 2013 fruto da lei de limitação de mandatos.

A coligação vence num total de 23 freguesias. Em todos os casos a governação dos últimos quatro anos já vinha sendo assumida por executivos da coligação "Mais Ação. Mais Famalicão", apesar de haver mudança dos protagonistas por imperativo legal. Foi o que aconteceu em Fradelos, em Lousado e Pousada de Saramagos, onde os presidentes ainda em funções abandonam as Juntas ao fim de três mandatos consecutivos (o limite). Noutro caso, na União de Freguesias de Avidos e Lagoa, o executivo eleito mantém-se da coligação PSD/PP, mas com um novo e conhecido protagonista: António Gomes. Regressa à Junta depois de ter abandonado a Junta em 2013, ao fim dos tais três mandatos consecutivos.

Para além das 23 freguesias onde se candidatou vestida com as cores do PSD e do CDS-PP, a coligação expressou apoio público a vá-

Mandatos nas freguesias

PSD/PP:

164

Partido Socialista

97

Independentes

51

CDU (PCP/PEV)

3

Bloco de Esquerda

1

rias candidaturas independentes que também se sagraram vencedoras nas eleições do passado domingo. Falamos das freguesias de Mogege, Oliveira São Mateus, Gavião, Landim e União de Freguesias de Arroso (Santa Maria e Santa Eulália) e Sezures. No caso de Gavião o independente vencedor foi o número dois de um executivo socialista liderado por Joaquim Rodrigues, que não quis recandidatar-se à Junta. No caso de Landim e da União de Freguesias referida, ambos os executivos foram elei-

tos em 2013 pelo PS.

Para além destes movimentos independentes com o apoio público da coligação, outros se submeteram eleições que saíram igualmente vencedores. É o caso de Delães, União de Freguesias de Ruivães e Novais, e Santiago da Cruz.

A distribuição dos mandatos pelas freguesias confirma uma descida do número de mandatos para a coligação "Mais Ação. Mais Famalicão", que passa dos 178 para os 164, situação que também decorre do menor número de candidaturas apresentadas em função do apoio a movimentos independentes. O número de mandatos independentes, precisamente, sobre dos 20 para os 51.

O PS cai dos 121 mandatos para 97, e a CDU cai dos nove mandatos para os três. Neste plano apenas o Bloco de Esquerda tem um resultado positivo, dado que passa de zero mandatos para um, concretamente, na Assembleia de Freguesia de Oliveira S. Mateus, onde já havia estado representado no passado.

Em termos percentuais, o desenho do concelho em matéria de expressão nas freguesias deixa clara a vitória da coligação. Obtém 48,54 por cento dos votos, contra os 28,89 por cento do PS, os 11,36 por cento de grupos de cidadãos independentes, os 5,24 da CDU, e os 1,28 por cento do Bloco de Esquerda.

SANDRA RIBEIRO GONÇALVES

MORADIAS DE LUXO

Braga | Famalicão | Almada | Coimbra

R&N
Rodrigues & Névoa

T3
A PARTIR DE
189.000€

Ref. Pseudasfase47/65
Moradias T3 - 273 m²
PINHAIS DE SEDA - FAMALICÃO

ESPAÇO

- Painéis solares, caldeira, aquecimento central e recuperador de calor
- Pavimentos em soalho flutuante e material cerâmico
- Roupeiros em madeira de Faia, embutidos nos quartos e hall
- Cozinha mobilada com placa a gás, placa vitrocerâmica e exaustor
- Jardim com iluminação e sistema de rega
- Pré-instalação de ar condicionado
- Pré-instalação de sistema de deteção de intrusão-alarme

CONTACTOS

César Barros	962 415 730
José Lopes	918 797 484
Rui Miranda	962 763 680
Sede	253 278 170

comercial@rodriguesenevoa.pt

Licença n.º 11725

NÃO ENCONTROU O QUE PROCURAVA?
Temos mais em rodriguesenevoa.pt

Autárquicas 2013



Laranja: Coligação PSD/PP
Roxo: PS
Verde: Independentes

322 mandatos: 178 para a Coligação PSD/PP, 121 para o PS, 20 para independentes e 3 para a CDU

Em 2013, ano em que aconteceram as primeiras autárquicas com novo desenho do território, fruto da reforma administrativa que ditou a criação de onze Uniãos de Freguesia, os resultados eleitorais decretaram uma maioria absolutíssima da coligação PSD/PP, que ganhou em 23 das 34 freguesias do concelho de Vila Nova de Famalicão. O Partido Socialista venceu em oito freguesias, ao passo que em três venceram movimentos de cidadãos independentes.

A coligação PSD/PP venceu, no que toca às listas apresentadas a votos nas freguesias, com 49,95 por cento, representando a atribuição de 178 mandatos para as Juntas de Freguesia. O PS conseguiu 35,06 por cento dos votos, elegendo 121 autarcas. Os movimentos independentes de cidadãos foram a terceira força com mais mandatos, tendo conseguido conquistar 20, o que representou uma margem de votação da ordem dos 5,04 por cento. A CDU foi a última força política a conseguir eleger nas autárquicas de 2013 nas freguesias. Obteve uma votação de 4,52 por cento para as Juntas, conseguindo eleger três candidatos. O Bloco, com uma votação da ordem dos 0,78 por cento, não conseguiu eleger qualquer candidato para as autárquias locais.

Dia a Dia - Mário Martins

Antes e depois das Autárquicas 2017



E, assim, chegamos aos 23,84% dos votos atribuídos pelos Famalicenses ao candidato do Partido Socialista a Presidente da Câmara de Vila Nova de Famalicão. Depois dos 19% de 2001, dos 35% de 2005, dos 29% de 2009 e dos 31% de 2013, o PS de Famalicão continua sem alma, moribundo, quase morto. Às grandes maiores nacionais para as Eleições Legislativas sucedem-se as infimas minorias locais para as Eleições Autárquicas, isto quando os eleitores são genericamente os mesmos nas Legislativas e nas Autárquicas. Localmente, o PS está sem credibilidade e com falta de representatividade, como se viu por estas Eleições Autárquicas! Só se espera que, em próximas Eleições Legislativas, e como vem sendo hábito, os derrotados das Autárquicas não se "ponham em bicos de pés" para integrarem listas de deputados! Os derrotados locais não podem transformar-se em vencedores nacionais, cavalgando a competência e a dedicação de António Costa com quem, aliás, nunca se comprometeram, como é sobejamente conhecido!

1. Os "tradicionais" equívocos do PS

Esta é uma crónica dura e de difícil gestão, sobretudo para alguns setores do Partido Socialista de Vila Nova de Famalicão. Mas se, como diz o povo, há momentos em que é necessário "chamar aos bois pelos nomes", este é um desses momentos. Ou não dissesse um ilustre membro do PS que a candidatura à Câmara Municipal de Famalicão nas Eleições Autárquicas do passado dia 1 de outubro era "uma candidatura de façção"!...

Se o abundante número de cartazes, "outdoors", panfletos e desdobráveis do Partido Socialista, em Vila Nova de Famalicão, fosse diretamente proporcional ao número de votantes, estaríamos, nesta hora, a analisar como é que Nuno Sá conseguiu a vitória e não, pelo contrário, a "juntar" os fatores que contribuíram para uma mais que esperada e humilhante derrota. Conclusão: muitos cartazes com caras muito coloridas (e bonitas) não fazem um bom candidato e um candidato vencedor e, ao contrário, poucos cartazes distribuídos com sobriedade fizeram de Paulo Cunha um vencedor inquestionável, com uma votação eloquentemente expressiva.

Houve, na escolha do candidato do Partido Socialista à Câmara Municipal um lamentável equívoco, com consequências mais uma vez dramáticas. Desde a primeira hora (quando foi anunciada a candidatura) que os eleitores não conseguiram rever-se no eleito pretensamente destinado a conduzir o Concelho de Vila Nova de Famalicão. Toda a gente sabia (exceto talvez o candidato!) que se punha aqui uma questão de representatividade e os eleitores nunca se sentiram representados pelo candidato eleito pelas "cúpulas" do Partido Socialista local. Não admira que assim tenha acontecido: "cúpulas" absoluta-

mente alheias à realidade local não podiam "gerar" um candidato que se integrasse e respondesse a essa realidade que desconhece.

Um candidato nunca pode ser alguém que não sente e não vive a sua terra, sentimento aliás impossível num candidato que vive muito mais em Lisboa do que em Vila Nova de Famalicão. Alguém conhece ações e trabalho de Nuno Sá que tenham ajudado a construir realidades diferentes em Vila Nova de Famalicão? Alguém conhece uma instituição, uma associação, um grupo de voluntários onde Nuno Sá estivesse integrado para alterar, para melhor, aquilo que existe?

De pouco serve alinhar à pressa um conjunto muito alargado de propostas, promessas e "desejos" e de nada serve, como mais uma vez se comprovou, ter discursos pretensamente eloquentes que não chegam ao povo que vota e que soam a "oco" e a letras instantâneas que podem ser repetidas em quaisquer circunstâncias!

Quando não se tem bases, nem conhecimentos, nem ligações fortes à terra e aos seus habitantes e eleitores, e neste caso aos habitantes e aos eleitores de Vila Nova de Famalicão, está-se incapacitado para responder às aspirações, aos anseios e aos desejos legítimos da população.

2. Sem ligação à realidade local

Tudo começou mal e torto na indicação de Nuno Sá como candidato do Partido Socialista a Presidente da Câmara Municipal de Vila Nova de Famalicão. Desde logo, a entrada na corrida após a desistência (que eu antevi com muita antecedência, dando disso conta aos meus amigos mais próximos) de Luís Moniz, Presidente da Comissão Política Concelhia e "delegado - mor" do PS a nível local. É importante ter presente que Luís Moniz foi o primeiro candidato do PS a Presidente da Câmara Municipal, sufragado e aplaudido de pé pelo órgão político mais importante dos socialistas...

Nuno Sá veio a seguir, também aplaudido e sufragado pela Comissão Política Concelhia que lhe dirigiu, através de alguns dos seus membros, "encómios" e elogios equiparáveis a um vencedor da Maratona Olímpica! O que se fez a um fez-se a outro!

Até parece que esta Comissão Política bate palmas e sufraga qualquer um, desde que esse qualquer um se comprometa a não perturbar os equilíbrios existentes! Mas até aqui se vê a incapacidade de análise deste órgão: tira um e põe outro, sem cuidar da sua capacidade e da sua relevância para tentar ganhar umas eleições tão importantes como são as Eleições Autárquicas! Uma Comissão Política sem ligação às realidades locais só pode apostar em candidatos que desconhecem também essa realidade. Num e noutro caso.

Ainda por cima, não foram capazes de aproveitar o bom momento do Governo Socialista de António Costa, um tempo talvez irrepetível na atual exuberância que está a dar aos Portugueses mais autoestima e mais entusiasmo e crença no seu País.

Em janeiro de 2017, Nuno Sá dá as primeiras entrevistas e apresenta-se de imediato como o próximo futuro Presidente da Câmara Municipal de Vila Nova de Famalicão. "Eu vou ser o próximo Presidente da Câmara" foi talvez a frase mais ouvida neste período inicial de apresentação pública.

Os Famalicenses - e os políticos que se dizem detentores da mais rebuscada sabedoria estratégica deviam saber isso - não gostam que alguém que ainda mal conhecem se apresente logo como um Presidente da Câmara vitorioso e eleito! Uma prudência naturalmente mais avisada diria apenas que estava na corrida com a maior das humildades e disponível para assumir as

responsabilidades que os eleitores famalicenses decidissem confiar-lhe. Ao pensar que entrava em força na pré - campanha autárquica, entrou em falso e deu mais um longo passo para obter os resultados que obteve.

Também não fica bem que, profissionalmente, nos apresentemos como alguém que ainda não somos. Podemos vir a ser, mas não somos. Na biografia distribuída aos jornais, Nuno Sá definia-se como "alto quadro superior da Autoridade para as Condições de Trabalho" (ACT). O "alto quadro" está a mais! Nuno Sá é técnico superior da ACT (todos sabemos isso!), como há técnicos superiores na Câmara Municipal, nas instituições ou nas empresas. Esta "vaidadezinha" de quereremos ser aquilo que (ainda) não somos é insuportável para os eleitores, sobretudo para os eleitores mais esclarecidos!

3. Sem alma, moribundo, quase morto...

A falta de representatividade do candidato do PS (e do próprio PS) repercutiu-se com estrondo por este concelho fora. Só assim se compreende a "debandada" de autarcas eleitos pelo PS em 2013. Veja-se, entre outros, os casos da União de Freguesias de Arnoso Santa Maria, Arnoso Santa Eulália e Sezures, da União de Freguesias de Vale S. Cosme, Telhado e Portela, da Freguesia de Gavião, da Freguesia de Cruz, da Freguesia de Landim e da União de Freguesias de Ruivães e Novais. São demasiados casos e só têm uma explicação: quando o candidato é pouco representativo não une, desune...

Um caso de falta de visão estratégica é o que aconteceu na União de Freguesias de Calendário e de V. N. de Famalicão. Toda a gente sabe que o número de votantes existentes em Calendário é muito superior aos dos existentes na Freguesia de Famalicão. Se não for por mais nada (e há outras razões ponderosas), a lógica impõe que o candidato a presidente da "união" seja de Calendário e não da Freguesia de Vila Nova de Famalicão. Não foi isso que aconteceu. O sacrifício a que expuseram Santos Oliveira, de quem sou amigo, não tem cabimento.

E, assim, chegamos aos 23,84% dos votos atribuídos pelos Famalicenses ao candidato do Partido Socialista a Presidente da Câmara de Vila Nova de Famalicão. Depois dos 19% de 2001, dos 35% de 2005, dos 29% de 2009 e dos 31% de 2013, o PS de Famalicão continua sem alma, moribundo, quase morto. Às grandes maiores nacionais para as Eleições Legislativas sucedem-se as infimas minorias locais para as Eleições Autárquicas, isto quando os eleitores são genericamente os mesmos nas Legislativas e nas Autárquicas. Localmente, o PS está sem credibilidade e com falta de representatividade, como se viu por estas Eleições Autárquicas!

Também está visto que ninguém pode ser candidato a uma autarquia como Vila Nova de Famalicão apenas e só para poder garantir uma outra presumível carreira política!

Só se espera que, em próximas Eleições Legislativas, e como vem sendo hábito, os derrotados das Autárquicas não se "ponham em bicos de pés" para integrarem listas de deputados! Os derrotados locais não podem transformar-se em vencedores nacionais, cavalgando a competência e a dedicação de António Costa com quem, aliás, nunca se comprometeram, como é sobejamente conhecido!

4. Paulo Cunha

Paulo Cunha é um justo vencedor das Eleições Autárquicas 2017 de Vila Nova de Famalicão. Se os números da vitória fossem pouco expressivos ainda podíamos ficar na dúvida, colocando a questão do mérito ou demérito da vitória. Com estes números, a certeza que podemos ter é que o povo não se enganou, dando-lhe, democraticamente, uma vitória retumbante.

Se ganhou - e ganhou desta forma avassaladora! - é porque é competente, sério, portador de um dinamismo pouco comum que lhe permite estar sempre perto das instituições, das empresas, dos empresários e dos trabalhadores, dos agentes culturais e associativos, das crianças, dos jovens e dos reformados e de todos aqueles que, nas suas vidas, precisam de uma palavra de estímulo, de incentivo, de gratidão, de alento e de conforto.

É nesta proximidade às pessoas, estando sempre onde elas estão nas suas mais variadas formas de encontro, que reside o sucesso de Paulo Cunha.

Uma nota final: fui escrevendo este texto nos dias que antecederam o dia das eleições. Os ficheiros informáticos não me deixam mentir!

Aproveitei o sábado, dia 30 de setembro, ("dia da meditação", um perfeito "anacronismo constitucional"), para o completar. Só cometi um erro de avaliação: pensava que Nuno Sá chegaria aos 25% e não chegou!

Tive que corrigir, na segunda - feira, para 23,84%!

VILA NOVA DE
FAMALICÃO

GOSTO DE
VIVER AQUI

PelouroUrbanismo

EDITAL N.º 71/2017

Para cumprimento do disposto no n.º 3 do artigo 27.º do Decreto-Lei n.º 555/99 de 16 de dezembro, com atual redação, e em conformidade com o despacho de 28-06-2017, procede-se por este meio, à notificação dos proprietários dos lotes, abrangidos pela operação de loteamento com o alvará n.º 38/2000, sito na Rua João Batista de Sousa, Lote 46, freguesia de Vermoim, do pedido de alteração deste loteamento, requerida por Severino Manuel Cunha Gonçalves Vilaça.

O prazo para pronúncia é de 10 dias úteis, contados a partir do dia seguinte ao desta publicação.

A alteração consiste no seguinte:

Alteração da área de construção de 141 m2 para 284,60 m2;

Alteração da área de construção da habitação de 282 m2 para 510,30 m2;

Alteração do destino do r/chão da construção de habitação para armazém.

O processo, com a identificação LAL/49/2016, poderá ser consultado nos serviços da Câmara Municipal, durante o seu horário de funcionamento, dentro do prazo indicado.

Vila Nova de Famalicão, 25 de setembro de 2017.

O Presidente da Câmara Municipal
(Paulo Cunha, Dr.)



Praça Álvaro Marques | 4764-502 VILA NOVA DE FAMALICÃO
Telefone 252 320900 Fax 252318761
E-mail: urbanismo@vilanovadefamalicao.org
Internet: www.vilanovadefamalicao.org

CMVNF_2017

Coligação passa a ter 8 vereadores. Presidente reeleito condiciona equipa à disponibilidade total de cada um para o exercício governativo

Paulo Cunha grato com vitória "maciça e eloquente"

A vitória da coligação PSD /PP saiu à rua pouco mais de três horas depois do encerramento das urnas e já quando não havia margem de retorno para aquela que foi a votação mais expressiva alguma vez conseguida pela direita em Vila Nova de Famalicão.

Paulo Cunha festejou com militantes e apoiantes, e aproveitou para agradecer aos eleitores famalicenses o "resultado tão maciço e eloquente". Consciente do resultado "pouco comum" alcançado, assume que começa desde já a trabalhar no projecto eleitoral do próximo mandato, sempre com o objetivo de poder continuar a contribuir para escrever "páginas grandiosas da história do concelho de Vila Nova de Famalicão".

A propósito da equipa que irá partilhar a governação consigo, deixa tudo em aberto. Legitimada que está a eleição de um oitavo vereador, Paulo Cunha condiciona a elaboração da equipa à disponibilidade que cada um terá para se dedicar ao exercício autárquico. "Eu vou falar



Paulo Cunha com a esposa e o mandatário da sua candidatura, Fernando Costa

com todos os sete vereadores que foram eleitos. Para além do presidente de Câmara há sete vereadores que foram eleitos, e terei, ao longo dos próximos dias, conversas com todos para avaliar da sua disponibilidade em relação ao futuro", determina, esclarecendo que para si é "muito

importante que haja uma dedicação total ao concelho", que decorre desde logo da forma "intensa" como o próprio interpreta o exercício do cargo. Vincula assim a composição do futuro executivo a essa disponibilidade de o acompanhar neste processo. "Depende exclusivamente do

factor disponibilidade", sublinha, já que relativamente à preparação e capacidade de cada uma delas para exercer o cargo não tem quaisquer reservas: "todas as pessoas que integram a lista são pessoas que reconhecida idoneidade e competência, numa lista que associa a experiên-

cia à juventude, e que permite um misto que me parece positivo, do ponto de vista da governação do concelho. Foi essa a lógica que presidiu à escolha da equipa que me acompanhou nesta lista à Câmara. Portanto essa avaliação está feia, falta agora saber da sua disponibilidade para assumir tarefas específicas na Câmara Municipal".

No rescaldo da noite eleitoral, o presidente da Câmara reeleito deixa claro: "a vitória não é minha, não é da coligação. É dos famalicenses que sentiram que fazem parte de um governo concelhio que dá espaço para todos". Paulo Cunha entende que "os famalicenses absorveram bem a nossa forma de governar", que resulta de uma dinâmica própria: "procurei incutir uma dinâmica que é minha. Tenho, como é sabido, uma enorme consideração por todos os autarcas que exerceram funções no concelho, seja na Câmara Municipal, seja na Assembleia Municipal ou nas Freguesias. Todos deram muito de si pelo passado, pelo presente, e obviamente

pelo futuro. A minha forma de gerir é, porventura, diferente. Não é melhor, nem pior, é a minha forma, que foi sempre uma forma assente nos pilares da proximidade, da disponibilidade, do sentido de diálogo, e isso talvez tenha feito com que as pessoas se aproximassem mais de nós, sentissem que o nosso modelo dava espaço para que elas fossem parte do processo, fossem realmente ouvidas, que as suas necessidades fizessem eco". A propósito, refere-se ao dia reservado para atendimentos aos cidadãos, naquele que "é um sinal de abertura que tem uma leitura de aceitação". Paulo Cunha não negligencia a importância das obras, mas entende que o mais importante foi "esta abertura da Câmara Municipal às pessoas", substituindo as convicções partidárias pelo sentido de comunidade e responsabilidade colectiva.

SANDRA RIBEIRO GONÇALVES

**predial
mais**
IMOBILIÁRIA

Rua Ana Plácido, nº 222 - 4760 - 120 Vila Nova de Famalicão
geral@predialmais.pt - www.predialmais.pt

252 080 310 - 962 682 790

Abertos Também aos Sábados das 10:00h às 18:00h

MORADIAS INDIVIDUAIS



Moradias T3+Escritório, inserida num loteamento novo c/ moradias de arquitectura moderna, cozinha mobilada, despensa, lavandaria, ar condicionado completo, focos embutidos c/ iluminação LED, roupeiros embutidos, suite c/ closet, estores eléctricos, caixilharia c/ rotura térmica dupla c/ vidros duplos, portões automáticos. Excelente jardim!!

Venha Conhecer !!

210.000,00€

T2+1 Junto ao Centro



Cozinha mobilada e equipada despensa, lavand., sala c/ 40 m2, quartos c/ roupeiros embutidos, 2 wc's equipados, varanda. **100% Financiamento!!**

Só ... 79.500,00€

Lote de Terreno



A 2 minutos do Centro da Cidade, c/ todas as infra-estruturas. Excelente Exposição Solar!!
Construa a Casa dos Seus Sonhos.

Antes ... 45.000,00€ Agora Só ... 39.000,00€

AMI 9558

Ref# 487

Ref# 489

Ref# 486

RCARVALHO

AMI > 10 875

Responsabilidade > Competência > Energia

20 ANOS
 CONSCÍENCAS CONCORDAS

VENDE-SE

Moradia Nova, S. Tiago Cruz
ARRENDAMENTO

914 904 464
252 313 860
APARTAMENTOS:

T0 - Santo Adrião - Mobilado	250,00€
T2 - Av. G. Humberto Delgado - c/ Vaga	375,00€

**PROCURAMOS IMÓVEIS PARA ARRENDAR
 PODEMOS CONHECER O SEU?**
VENDE-SE

Apart. T2 c/ Garagem fec. - Novo

914 904 464
252 313 860
**TEMOS VÁRIAS OFERTAS EM
 PÓVOA DE VARZIM - VILA DO CONDE**
Morada: R. Augusto Correia, 11
 4760-125 V. N. Famalicão
 Portugal

www.rcarvalho.pt
**Cineclube exhibe
 "A Cidade perdida de Z"**

O Cineclube de Joane exhibe, no âmbito das Noites do Cineclube, o filme "A cidade perdida de Z". A sessão "Traz Outro Amigo Também", é na próxima quinta-feira, como sempre às 21h45 no Pequeno Auditório da Casa das Artes.

O filme retrata a história verídica do explorador inglês Percy Fawcett, que viaja até à Amazônia no início do século XX e descobre provas de uma avançada civilização até então desconhecida. Apesar de ridicularizado pela comunidade científica regressa à selva numa tentativa de provar a sua teoria, mas desaparece misteriosamente em 1925.

A adaptação ao grande ecrã da obra de não-ficção escrita pelo jornalista norte-americano David Grann. O elenco conta com Charlie Hunnam, Robert Pattinson, Sienna Miller, Tom Holland e Matthew Sunderland, entre outros.

No próximo domingo
**BV Famalicenses
 promovem Passeio BTT
 e Caminhada**

Os Bombeiros Voluntários Famalicenses promovem, no próximo dia 8 de Outubro, domingo, mais uma edição do Passeio BTT e Caminhada.

As inscrições estão abertas e podem ser feitas até dia 5, quinta-feira, na secretaria dos bombeiros. O custo de inscrição é de cinco euros (sem seguro), e inclui t-shirt, ou dorsal para BTT, abastecimento e porco no espeto.

Mais informações podem ser obtidas através de contacto para sdbvfamalicenses@gmail.com, secretaria@bvfamalicenses.org, ou através do número de telefone 252 330 201.

**Mostras Associativas animaram Vilarinho,
 Oliveira S. Mateus e Vale S. Cosme**

As mostras associativas promovidas pela Câmara Municipal, em parceria com as Juntas de Freguesia, continuam a mobilizar todo o concelho.

No fim de semana de 23 e 24 de setembro, foi a vez das freguesias de Vilarinho das Cambas, Vale São Cosme e Oliveira São Mateus fazerem a festa e darem a conhecer a força e dinâmica do seu tecido associativo.

Para além dos vários momentos de animação que marcaram as três mostras associativas, destaque para o concurso "Pudim das Cambas", promovido na freguesia de Vilarinho das Cambas, que contou com 17 participantes e premiou os doces feitos pelas famalicenses Maria Cardoso (1.º lugar), Vera Campos (2.º lugar) e Paula Santos (3.º lugar).

OPINIÃO, por Raquel Pinto, líder da Juventude Popular de Famalicão
20 anos com os Famalicenses

Há cerca de 20 anos, em 1997, foi fundada a coligação Mais Ação Mais Famalicão pelos Presidentes Concelhais das Comissões Políticas do PSD e CDS-PP, o Dr. Álvaro Oliveira e o Dr. Durval Ferreira, respetivamente. No seu primeiro sufrágio, a candidatura saiu derrotada, para a lista do partido socialista, que liderava os destinos de Famalicão desde longos tempos.

Numa política de proximidade, proporcionado pelo Dr. Paulo Cunha, temos efetivamente um Presidente de Câmara próximo dos famalicenses. Com este Presidente muitas foram as áreas que que lhe foram sendo sensíveis. A primeira de todas foi efetivamente os jovens e os seniores, não menos descuradas foram igualmente áreas como o empreendedorismo, a educação, o desporto, a família e as infra-estruturas. Este seu trabalho foi reconhecido nas urnas pelos famalicenses.

Foi por este trabalho coeso, próximo e empreendedor

que os resultados destas eleições foi o mais expressivo de sempre. O Dr. Paulo Cunha obteve 67,36% dos votos com 8 vereadores. A lista do Dr. Nuno Melo foi eleita, com 23 deputados para Assembleia Municipal, aumentando assim o resultado obtido em 2013.

Numa perspetiva Nacional os resultados são também surpreendentes, e denotam a perspetiva de proximidade que estas eleições têm com o eleitorado e não o partido com que se apresentam. O PS obteve uma subida no número de autarquias, que conseguiu retirar ao PCP, apresentado este assim uma descida considerável relativamente a 2013.

O CDS, por sua vez, através da sua líder obteve um expressivo resultado na capital, passando de 1 vereador em 2013 para 4, ficando assim o Dr. Fernando Medina sem a maioria absoluta obtida por António Costa em 2013.

De realçar também é a subida relativa à percenta-



gem de votantes relativamente a 2013. Este é sem dúvida o melhor indicador. É também um bom indicador para aqueles que atentam através de um estado limitador da liberdade do indivíduo, limitar os cidadãos, nomeadamente através do desporto.

Efetivamente o Povo Português é soberano.

Mãos à obra a todos os eleitos!

Votos de um excelente mandato.

PS sofre pesada derrota para a Câmara, Assembleia e Juntas de Freguesia

Nuno Sá apela à “resiliência” para garantir que vai assumir mandato de vereador na oposição

“Eu vou assumir o mandato de vereador na oposição. E continuaremos a trabalhar porque um político tem que ter capacidade de resiliência, de resistência”. Foi assim que o cabeça de lista do PS à Câmara Municipal de Vila Nova de Famalicão, Nuno Sá, reagiu à pesada derrota sofrida nas eleições do passado domingo, e nas quais conseguiu uma votação 23,84 por cento.

Apesar de não ter vencido as eleições, Nuno Sá reitera que mantém “a mesma força e a mesma determinação”, convicto de que as suas ideias e propostas eram as melhores para Famalicão.

Assumindo-se disposto a uma travessia na oposição municipal, Nuno Sá alega que mantém a vontade de se recandidatar daqui a quatro anos: “não me deixo abalar. Na política ganha-se e perde-se. A força de um político vê-se precisamente nestes momentos. Aqui é que é preciso força. Eu cá estou e estarei. A política é feita de vitórias e



Nuno Sá diz-se disponível para uma recandidatura, se o PS assim o entender

derrotas e mantenho o desafio de ser presidente da Câmara até lá chegar”.

Não obstante a sua disponibilidade, o candidato derrotado remete para o PS o ónus de uma recandidatura poder vir ou a não acontecer em 2021: “para se vencer elei-

ções é preciso ter condições para se ganhar essas eleições. Eu só serei candidato pelo PS, que é o meu partido de sempre. Portanto, mais do que a mim essa pergunta – de uma eventual recandidatura futura – tem que ser dirigida ao PS, e o PS tem que

criar condições para ter um candidato vencedor”.

O clima que se viveu na sede do PS em noite eleitoral foi-se tornando pesado à medida que se percebia que os resultados não eram os desejados. Pouco depois de se terem começado a conhecer os primeiros resultados, vindos directamente das mesas de voto, a sede do PS foi mesmo encerrada.

Para encontrar um resultado pior do que o verificado nestas eleições (para a Câmara), temos que recuar a 2001, altura em que o PS não chegou a atingir os 20 por cento de votação, sendo mesmo relegado para terceira força mais votada, atrás do então criado Movimento A-

gostinho Fernandes. Em 2005 o PS volta a perder, com 35,38 por cento dos votos, contra os 54,95 obtidos pelo então recandidato da coligação, Armindo Costa. Em 2009 desce novamente, para os 30,08 por cento, abaixo dos 55,94 da coligação PSD/PP, novamente com Armindo Costa. Nas autárquicas de 2013, já com Paulo Cunha candidato, o PS manteve-se pelos 30 por cento (31,78 por cento), contra os 58,55 por cento da coligação PSD/PP, que sempre veio reforçando a sua maioria.

SANDRA RIBEIRO GONÇALVES

Bloco com resultado “aquém das expectativas”

Na reacção aos resultados eleitorais do Bloco de Esquerda, nomeadamente, da sua candidatura à Câmara, José Luís Araújo assume que os resultados estão “aquém das expectativas”, desde logo porque não se concretiza a sua eleição para vereador ou aumenta a representatividade do partido na Assembleia Municipal. O mesmo responsável sublinha, todavia, a reconquista de um mandato na freguesia de Oliveira Santa Maria, e o aumento da votação.

Apesar de não terem sido alcançados os objectivos definidos para esta campanha, e dos resultados serem dissonantes daquela que foi a campanha na rua e a abordagem às pessoas, frisa José Luís Araújo, o partido manterá a sua linha de intervenção política “limpa, coerente, focada naqueles que são os problemas dos famalicenses e orientada para a procura de soluções”. José Luís Araújo garante a manutenção de uma “postura vertical” do Bloco na acção política, mas sugere que seja feito de uma vez por todas uma reflexão sobre aqueles que são os números da abstenção.



CDU congratula-se com reforço nas freguesias

Em nota de imprensa também a CDU reage aos resultados eleitorais lamentando a não eleição de um vereador, mas reiterando que a CDU manterá a sua participação autárquica através do deputado que elegeu para a Assembleia Municipal, para além de ver reforçado o seu campo eleitoral nas assembleias de freguesia do concelho, passando de 3 para 9 eleitos. Mantém um eleito em Riba de Ave, o mesmo em Oliveira S. Mateus, três na União de Freguesias de Ruivães e Novais, três em Cruz Santiago e um em União de Freguesias de Arnoso Sta. Maria, Santa Eulália e Sezures.

A CDU promete continuar, com “trabalho, honestidade e competência”, a “lutar pelo seu projecto; por trabalho, emprego e salários dignos para os trabalhadores, contra a precariedade, pelo ensino e saúde públicos, por mais transferências de verbas para as freguesias, pela conclusão do saneamento no concelho, pelo alargamento da rede de transportes e melhoramento da rede viária, inclusive pela variante a poente e ligação da nascente a Outiz, pela cultura e desporto como formação integral, por melhor e saudável ambiente, pela redução da taxa do IMI para os munícipes e isenção do custo de transportes para os reformados e por muitos mais direitos que torne possível viver em Famalicão com dignidade”.



AS MELHORES NOITES DE FAMALICÃO

7 ritmos
e um bar strip...

Alameda Padre Manuel Simões n.º 83
V. N. Famalicão (junto à Casa das Artes)

GPS.: 41.413818, -8.518338

917 065 433

f /7ritmosclubs

**O MAIOR
REVENDEDOR
DA ZONA NORTE
EM PREÇOS DE
PAINEL SANDWICH**

RENATO TEIXEIRA

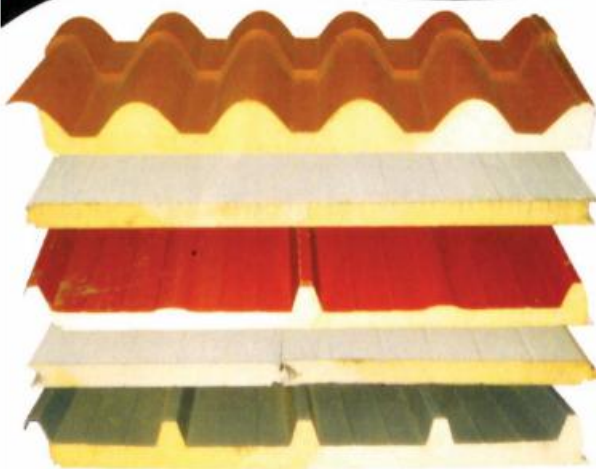

PAINEL SANDWICH

**PC/3 PC/4 PC/5
(VÁRIAS MEDIDAS)**

**COBERTURA
TELHA BEBÉ
FACHADA E RUFOS**

917 610 006

965 871 494

**Rua da Agra, 127 Avidos
4770-826 V. N. Famalicão**

**renatotinocosta@sapo.pt
amcomercio.servicos@gmail.com**

Cerimónia marcada pela entrega dos Selos Visão 25, obedeceu pela primeira

Dia do Concelho dá "espaço e tempo

SANDRA RIBEIRO GONÇALVES

"Estes Selos Visão 25 querem premiar. Premiar processos, premiar projectos, premiar instituições, premiar percursos, mas também encorajar". É esta a leitura que o presidente da Câmara Municipal de Vila Nova de Famalicão, Paulo Cunha, faz do simbolismo criado em torno do Dia do Concelho, assinalado a 28 de Setembro, com a distinção de empresas e instituições pelas suas boas práticas nos domínios económico, ambiental, comunitário e do voluntariado.

Esta segunda edição da entrega de prémios, que se realizou na passada quinta-feira, foi a primeira descentralizada, indo de encontro ao que havia prometido o edil no ano passado. Pedome foi a terra que estreou o circuito descentralizado das cerimónias do Dia do Concelho, acolhendo-a no Parque Calça Ferros. A próxima freguesia a receber a celebração da data será Vermoim, de acordo com sorteio já realizado. Para o autarca de Pedome, José Alves, com esta medida a Câmara "promover verdadeiramente o Dia do Concelho".

"Premiar" e "motivar"

Paulo Cunha sublinha que a iniciativa Sles Visão 25 premia o que está feito, mas quer também ter um efeito reprodutor para o futuro.

O edil deixa claro que o essencial destes projectos é precisamente "o retorno comunitário". "Faz-se uma avaliação não a partir do projecto em si, mas a partir daquilo que o projecto gerou na comunidade onde foi incubado, onde o embrião foi lançado e fecundou. Nós queremos através deste simbolismo dar um sinal claro à comunidade que no concelho há espaço e há tempo para enaltecer o mérito", sustenta o chefe do executivo, convicto de que esta iniciativa do município "cria uma motivação acrescida na comunidade, porque a comunidade sente que o município acarinha, conforta os projectos, e evidencia o seu mérito".

Ninguém fica de fora do Dia do Concelho

Sobre a cerimónia, o pre-



sidente da Câmara valoriza ainda o que traz de revisão histórica. "Solenizar este momento é uma forma de ano após ano fazer um balanço do contributo que temos dado para esta data, para esta história, para esta autonomia que ganhamos há 182 anos", afirma, acrescentando que a versão descentralizada "é uma forma de criar uma responsabilidade de todo o concelho em realizar esta iniciativa". Paulo Cunha não quer ninguém de fora, assumindo a "grande ambição" de que ao fim de 49 anos esta iniciativa pudesse

ter percorrido todas as freguesias do concelho. "Seria fantástico para demonstrar que se está a cumprir a ambição de criar um concelho que seja robusto e que seja coeso", conclui a propósito.

Na categoria Made IN, orientada para o mérito económico, foram distinguidos três projectos empresariais: o quiosque interactivo da Partteam, as novas tecnologias de fornecimento de energia à população da Cooperativa Eléctrica do Vale do Este, e o plano de crescimento sustentável da têxtil Marjomotex.

Na categoria B-Smart, destinada a premiar projectos com o objectivo de promover uma economia mais eficiente na utilização dos recursos naturais, foi distinguido o projecto "Engenho Verde", da instituição com o mesmo nome, que actua junto da comunidade no sentido de sensibilizá-la para a necessidade de um território mais sustentável; e o projecto "Com(ns)Ciência" do Centro Social de Bairro, que passa pela criação de um laboratório de observação e experimentação na quinta pedagógica da instituição. Da categoria "Força V", destinada a distinguir acções de voluntariados, o prémio foi para quatro organizações: Escola Básica da Lagoa, Departamento de Educação Especial do Agrupamento de Escolas Camilo Castelo Branco, Jardim de Infância de Seide S. Miguel e Fundação Castro Alves. O "Famalicão Comunitário", a última de quatro facetas do Selos Visão 25, reconhece boas práticas na promoção da identidade territorial. Foi distinguida a Ribapão, pelo seu projecto associado à herança literária camiliana; as Oficinas de Inovação Social na Escola, pelo seu projecto orientado para os alunos do secundário na promoção do empreendedorismo e inovação social; e o Agrupamento de Escolas de Gondifelos, pelo trabalho desenvolvido na promoção do sucesso académico.

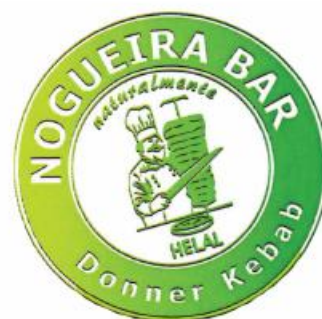

Naturalmente...

o MELHOR KEBAB

TAKE-AWAY



**Cerveja Artesanal - Sangria - Caipirinha - Prego no Prato
Cachorro - Picanha - Francesinha**

JANTARES DE GRUPO

FOLHADO C/ CHOURIÇO TURCO, PÃO DE ALHO COM AZEITONAS, ROLINHO À NOGUEIRA BAR, KEBAB
PICANHA NA BRASA C/ FEIJÃO PRETO BATATAS FRITAS E ARROZ

SOBREMESA E CAFÉ - 13,50€

KARAOKE TODOS OS SÁBADOS

TERÇA A QUINTA : 18:30 ÀS 00:00

SEXTA: 18:30 ÀS 02:00 | SÁBADO: 18:30 ÀS 02:00

DOMINGO: 18:30 ÀS 00:00

Avenida Padre Silva Rego 513, Loja B - JOANE

TLM.: 962 371 807 | TLF.: 252 928 119

vez ao critério da descentralização ao realizar-se em Pedome. A próxima freguesia a recebê-la é Vermoim

para enaltecer o mérito"

Crescimento populacional é "sinal de vitalidade"

Paulo Cunha considera que estes 182 anos de autonomia de Vila Nova de Famalicão enquanto concelho, trazem à evidência um território que, "em muitos critérios, cresceu sempre acima da média dos concelhos vizinhos, sempre acima da média da região e muitas vezes acima da média do país". Saliência, nomeadamente, o crescimento populacional que o município continua a garantir, sobretudo num quadro em que as pessoas fazem uma escola "racional" do local onde vivem. "As pessoas escolhem o local para viver. Não vivem no local por destinação, por razões fortuitas. As pessoas escolhem o local onde querem viver, escolhem o concelho e escolhem a freguesia. Saber que Famalicão continua a ter mais habitantes, ao contrário da esmagadora maioria dos concelhos na região e no país, é um sinal de vitalidade do concelho", sustenta o edil, acrescentando que, ao "ir ao encontro das causas" constata "um concelho dinâmico, um

concelho vivo, um concelho onde as suas gentes se envolvem, onde os seus trabalhadores são os mais competentes que há em Portugal,

onde temos empresas arrojadas e bem sucedidas, onde temos escolas fantásticas, bem apetrechadas e com projectos educativos de excelên-

cia, onde temos um tecido associativo riquíssimo em todos os sectores e em todo o território". Estas "são razões de sobra para que cada vez mais

pessoas gostem de estar entre nós", conclui Paulo Cunha.

A cerimónia do Dia do Concelho ficou ainda marca-

da pelopela apresentação do livro "As portas da História de Vila Nova de Famalicão".

Bons exemplos

"OportUNIDADE"

Rosário Ferreira foi quem representou o Departamento de Educação Especial do Agrupamento de Escolas Camilo Castelo Branco na cerimónia onde foi premiado pelo projecto "OportUNIDADE", destinado a capacitar os jovens com necessidades educativas especiais (deficiências e outras problemáticas como a dislexia).

O sucesso deste mede-se não pelo elevado número de crianças e jovens a escolher aquele Agrupamento em primeira opção, "fruto da resposta especializada", mas também pelos resultados alcançados. Do vasto número de alunos já envolvidos no "OportUNIDADE" apenas uma permanece em situação de dependência, "por opção dos encarregados de educação", sendo que todos os restantes estão inseridos em formação profissional ou centros de actividades ocupacionais. "Penso que o Agrupamento se pode alegrar pela resposta que tem dados a estes jovens", refere.

Segundo Rosário Ferreira, o projecto actua na autonomização e capacitação dos jovens, focando os três últimos anos na preparação dos alunos para a vida pós-escolar. Este é um trabalho promovido pelo departamento, em parceria com diversas instituições externas. A propósito, a responsável frisa: "somos uns privilegiados por estarmos no concelho de Vila Nova de Famalicão, que é um concelho com um elevado número de instituições que têm oferta formativa para pessoas com deficiência como centros de actividades ocupacionais. Juntando as duas coisas, o agrupamento acaba tendo uma boa resposta, que os outros agrupamentos também terão fruto da oferta conceh-



As parcerias acontecem com instituições como a ACIP, mas também com empresas como a "JPM Motors", mais para os rapazes com apetência para a mecânica, ou como a "Itaú" para jovens interessados num futuro profissional ligado à restauração.

CEVE aposta na eficiência

A aposta da CEVE na técnica, com o objectivo de melhoria contínua da qualidade do serviço prestado aos seus clientes, foi um dos projectos distinguidos nesta segunda edição dos Selos Visão 25. Luís Macedo aborda um investimento superior a um milhão de euros, que uma vez concluído irá chegar a nove mil clientes, representando um universo superior a 30 mil habitantes.

Através da instalação de contadores inteligentes a CEVE permite que os clientes usufruam de informação dos seus consumos, "com repercussões ao nível económico, do conforto e ao nível da eficiência energética", uma expressão utilizada "com uma banda muito larga", sublinha, mas que se torna materializável através destes contadores, que no fundo são "analísadores que contam energia e dão uma informação útil que permite a verdadeira eficiência energética". O projecto já arrancou e a CEVE pretende concluído dentro de um ano ou ano e meio. Para além dos contadores a CEVE vai ainda implementar tecnologia vocacionada para os auto-consumos e sistemas de informação geográfica. Estes investimentos não estão contemplados no milhão de euros destinados aos contadores inteligentes.



T / F 252 372 900

M 931 698 900

M Rua Adriano Pinto Basto, n.º 175
4760-114 Vila Nova de Famalicão
E geral@dinamica-imobiliaria.com
S www.dinamica-imobiliaria.com

"Quando a vida precisa de mudança..."

Dinamica&visual - Mediação Imobiliária Unipessoal Lda | Licença 7463AMI

www.dinamica-imobiliaria.com

Visite-nos também no 



ang.1383

EM CONSTRUÇÃO... JOANE - V.N.FAMALICÃO

T2 E T3 com garagem fechada

A partir de 135,000.00€... VISITE ANDAR MODELO!



ang.1382

T2 JUNTO AO CENTRO

Em óptimo estado!

Cozinha equipada, lavand.,lareira, cabine hidro.,focos emb.,varanda
Excelente negócio...

81,000.00€



ang.HC_L

VIVENDAS TÉRREAS T3+1

Louro - V.N.Famalicão

Em fase de construção...

Painel solar, Pré inst.ar condic., aspir.central, garagem fech.(2c)

210,000.00€



ang.APA_970

T2 CENTRO

Todo remodelado...

Linhas modernas,cozinha equip. vários arrumos,recup.calor,varand
Moderno e confortável... Visite!

112,500.00€



ang.PLG

EM CONSTRUÇÃO...

Vivendas individuais - Gavião
Acabamentos de 1ª qualidade!
Cave (garagem) + Rês do Chão
Venha conhecer o projecto!

260,000.00€



ang.1376

T4 ED.VERA CRUZ

162,10M2 Área coberta
Qualidade de construção!
Arquitectura moderna
Garagem fechada

210,000.00€



ang.APA_963

T3 C/ TERRAÇO

Junto ao centro da cidade!
135M² Área coberta
50M² Área desc.(terraço)
Garagem fechada

130,500.00€



ang.1353

LOTE DE TERRENO - CRUZ

1056M² Área do lote
Condominio privado...
Excelente localização!

ANTES: 85,000.00€
AGORA 79,500.00€

TEM UM IMÓVEL P/ VENDA?



Temos uma equipa experiente e dinâmica disponível p/ o ajudar.
CONFIE-NOS O SEU IMÓVEL
Contacte-nos hoje mesmo!

Faturação ao exterior fixa-se nos 1,18 mil milhões de euros nos primeiros sete meses do ano

Empresas famalicenses consolida indicadores de crescimento da economia local

As transacções internacionais já valeram aos cofres das empresas famalicenses, nos primeiros sete meses do ano, cerca de 1,18 milhões de euros. Estes são os primeiros indicadores do Instituto Nacional de Estatística (INE) relativamente às exportações, nos primeiros sete meses de 2017. O volume de atingido significa a consolidação da economia famalicenses como uma das mais fortes de todo o país, esperando-se a confirmação do título de terceiro concelho mais exportador do país e o mais exportador do

norte. No plano nacional, re-fira-se que Vila Nova de Famalicão só fica atrás de Lisboa e Palmela.

Este montante demonstra que o tecido empresarial famalicense já faturou mais ao mercado externo do que em relação ao período homólogo de 2016. A comparação com o ano trasacto corresponde a um aumento de 21 milhões de euros (1,84 por cento) face às receitas confirmadas para julho de 2016.

A confirmar-se a tendência dos primeiros sete meses de 2017, Vila Nova de Famalicão

vai assim reforçar o volume total de vendas para o exterior. Em 2016 as exportações famalicenses atingiram 1,9 mil milhões de euros.

Indicador igualmente revelador da saúde das empresas famalicenses é a balança comercial. Os dados avançados pelo INE revelam que as empresas com sede em Vila Nova de Famalicão são, no distrito de Braga, as que mais contribuem para a criação efetiva de riqueza nas trocas comerciais nos mercados internacionais, sendo o saldo líquido da balança comercial

de 492,2 milhões de euros. A nível nacional, Famalicão é o terceiro concelho com maior superavit comercial.

Para esta performance contribuem empresas como a Continental, a Leica, a Riopele e a ROQ e muitas outras das fileiras têxtil, agroalimentar e metalomecânica.

Para Paulo Cunha, presidente da Câmara Municipal de Vila Nova de Famalicão, o desempenho das empresas famalicenses é "notável", não só pelo que significa para o próprio território como pelo que significa para o país, para



o qual "é um contribuinte líquido, genuíno e construtivo".



QUER VENDER A SUA CASA? EU POSSO AJUDAR

VÍTOR MARTINS

919 666 501

VITOR.MARTINS@PELUMAPA.COM



PELUMAPA
REAL ESTATE

WWW.PELUMAPA.COM

AVENIDA MARECHAL HUMBERTO DELGADO, 71
4760-012 VILA NOVA DE FAMALICÃO

ADEC estreia novo equipamento



A equipa de atletismo da Associação Desportiva de Castelões aproveitou a presença no último Famalicão-Joane para dar a conhecer o seu novo equipamento.

As novas camisolas passam a ter dois tons de destaque, o branco e o vermelho, cores que fazem parte do símbolo da coletividade, colocado do lado esquerdo e suportado por três barras verticais.

Referência ainda para o logótipo que faz referência aos 25 anos que a coletividade celebra durante a época que agora inicia e para os patrocínios dos Móveis Rodrigues, Eugénio's e Junta de Freguesia de Castelões, principais patrocinadores desta modalidade.

Quanto à prova de atletismo, a ADECA alinhou com 13 atletas, sendo de realçar a 10.ª posição de Sara Ribeiro e o 19.º lugar de Angela Abreu em seniores femininos; já em veteranos 2, José Teixeira obteve a 5.ª posição, enquanto José Araújo e Paulo Magalhães foram, respetivamente, 13.º e 26.º em veteranos 3. Nos veteranos 1, Hélder Rodrigues foi 14.º e José Castro 22.º.



SERVIÇO DE DIÁRIA **TAKE AWAY**
PICANHA NO ESPETO À DESCRIÇÃO
PICANHA
TODOS OS DIAS

21
uinte e um
RESTAURANTE REGIONAL

WWW.FACEBOOK.COM/RESTAURANT21

T. 252 024 458 • 915 440 635
FESTAS DE BATIZADOS • COMUNHÕES • GRUPOS
PROXIMO DO MINI-PREÇO
DE CALAENDÁRIO



LEITÃO EM FORNO A LENHA
SEXTA E SÁBADO DIÁRIA DE LEITÃO
DOMINGO LEITÃO AO ALMOÇO

P PARQUE
PRIVATIVO

Câmara apoiou valência formativa inovadora

Museu do Automóvel e CIOR põem mãos à obra na criação de escola de restauro

A Escola de Restauro Automóvel é uma valência inovadora surgida da vontade do Museu do Automóvel de Vila Nova de Famalicão (MAVNF) em acrescentar à vertente cultural a vertente formativa e da disponibilidade da Escola Profissional CIOR para a colocar em prática. O projeto, que foi apresentado há cerca de uma semana, já está em marcha e conta com o apoio da Câmara Municipal de Vila Nova de Famalicão e da Continental Mabor.

A Escola de Restauro Automóvel vai permitir aos alunos do curso de Mecatrónica Automóvel da CIOR aprender a trabalhar com verdadeiras relíquias da história da indústria automóvel, como o Chrysler de 1928 que têm entre mãos para ressuscitar, sob o olhar atento dos professores da disciplina.

O presidente da Câmara

Municipal, Paulo Cunha, marcou presença na cerimónia de assinatura do protocolo que envolve quatro entidades e salientou a capacidade de todas em "dar uma dimensão de maior realismo à formação". O edil famalicense acredita que a Escola de Restauro Automóvel "tem margem para crescer e dar novas competências aos jovens" da CIOR, constituindo-se numa "referência" na recuperação das velhas e preciosas relíquias da história do automóvel.

O responsável pelo MAVNF, Pinto da Fonseca, adiantou que o Museu terá os seus automóveis que poderão ser alvo de intervenções na Escola de Restauro Automóvel, mas que esta "está aberta" a receber património automóvel de outras entidades e até de particulares.

A abertura da Escola de

Restauro Automóvel é considerada "um passo importante para a vida do Museu do Automóvel", inaugurado em 14 de setembro de 2014. Em jeito de balanço, Pinto da Fonseca diz que, desde a abertura até ao presente, "o balanço é muito positivo", pois o solidificou uma "dinâmica própria" que lhe garante uma média de 600 visitantes por mês.

Por sua vez, o diretor da Escola Profissional CIOR, Amadeu Dinis, refere que só com as parcerias estabelecidas com empresas e entidades diversas é possível criar uma verdadeira escola profissional. De olhos postos no futuro, assume já como objetivo próximo aliar à formação mecânica, que agora arranca fruto deste protocolo, a vertente da pintura e da chaparia, para que o restauro seja realizado por completo e

os alunos tenham acesso também a essa formação.

Recorde-se que o Museu do Automóvel de Vila Nova de Famalicão integrou recentemente a Associação Internacional de Museus de Transportes e Comunicações, tornando-se no primeiro museu nacional com coleções sob a temática do automóvel a pertencer a esta rede internacional.



Localizado no complexo comercial Lago Discount, em Ribeirão, num espaço com três mil metros quadrados na freguesia de Ribeirão, o Museu do Automóvel tem patente um espólio de grande

riqueza constituído por cerca de uma centena de carros e motos antigas e que acompanha a evolução do design automóvel ao longo do século XX.

Fanfarras animaram ruas da cidade

As ruas de Famalicão encheram-se de animação no passado sábado, com o Desfile de Fanfarras organizado pelos Bombeiros Voluntários Famalicenses no âmbito das comemorações dos 90 anos de existência desta Associação Humanitária.

Antes da marcha pela cidade, os bombeiros de todas as corporações tiveram direito a um lanche que ia desde carne de churrasco, salgadinhos acompanhados pelo bom vinho.

O desfile com início no Posto de Turismo de Famalicão, teve paragem principal na Praça D. Maria II, em frente à Fundação Cupertino de Miranda, e terminou no quartel dos Bombeiros Famalicenses. A iniciativa teve a participação das fanfarras dos Bombeiros Voluntários de Famalicão, dos Bombeiros Voluntários de Viatodos, dos Bombeiros Voluntários das Caldas das Taipas, dos Bombeiros Voluntários de Fafe, dos Bombeiros Voluntários de Vale de Cambra, dos Bombeiros Voluntários de Ourém, dos Bombeiros Voluntários de Estarreja e dos Bombeiros Voluntários Famalicenses mostraram todas as suas habilidades.

No final, já no quartel, foi entregue a medalha de cobre da Associação Humanitária dos Bombeiros Famalicenses aos seguintes elementos: Horácio Costa, Pedro Martins, Álvaro Silva, José Carneiro, António Carneiro, Augusto Rodrigues, Vitor Carvalho, Alfredo Carneiro, José Barroso, João Costa, José Mendes, António Pereira, Joaquim Faria, Armando Sampaio, José Castro, Manuel Ribeiro, José Azevedo, Francisco Torres, Bento Fernandes, Joaquim Freitas e José Silva.

Ana Filipa Ribeiro





OUTUBRO
2017

OFERTA FORMATIVA

EMPREGADOS
DESEMPREGADOS

FORMAÇÃO PROFISSIONAL GRATUITA

DIREITO A SUBSÍDIO DE ALIMENTAÇÃO

HORÁRIO LABORAL E PÓS LABORAL

FORMAS DE INTERVENÇÃO PRECOCE EM CRIANÇAS COM NEE	CONDUÇÃO E MANOBRA DE EQUIPAMENTOS DE CARGA E DESCARGA	FOLHA DE CÁLCULO (EXCEL)	MEDIDAS DE AUTOPROTEÇÃO (PLANOS DE EMERGÊNCIA)
25H	25H	50H	75H
Início 11 Outubro Segundas e Quartas 19h00 às 23h00 NÍVEL 4	Início 17 Outubro Terças e Quintas 19h00 às 23h00 NÍVEL 2	Início 26 Outubro Terças e Quintas 19h00 às 23h00 NÍVEL 4	Início 30 Outubro Segundas e Quartas 19h00 às 23h00 NÍVEL 4

LOCAL DE INSCRIÇÃO

LOCAL DE FORMAÇÃO

Pólo de Formação SEMET

Rua de D. Fernando II, nº 71 - 1º andar
Edifício Minho, 4760-138
Vila Nova de Famalicão

Informações

☎ 252 313 647

☎ 969 061 190

✉ ana.gomes@semet.pt

🌐 www.semet.pt

Cofinanciado por:







CENTRO DE INGLÊS DE FAMALICÃO O SEU MELHOR INVESTIMENTO!

CURSOS DE INGLÊS PARA CRIANÇAS, JOVENS E ADULTOS
PROFESSORES INGLESES QUALIFICADOS
EXAMES DA UNIVERSIDADE DE CAMBRIDGE (FCE, CAE)
CURSOS PARA O SETOR EMPRESARIAL
CURSOS DE ALEMÃO (professora nativa qualificada)

INSCRIÇÕES
ABERTAS

VENHA CONHECER-NOS: Rua S. João de Deus, Ed. dos Correios, n.º 116 - 4.º Dto | Segunda a sexta, das 14 às 21 horas
 TLF/FAX : 252 374 233 | TLM.: 926 449 681/8 | E-mail: centroinglesfam@gmail.com / facebok.com/ http://fameli.pt

RECONHECIDO PELO MINISTÉRIO DA EDUCAÇÃO

Inscrições para o projeto de âmbito nacional podem ser feitas até dia 13 de outubro

Câmara quer incluir mais escolas no projeto “Heróis da Fruta”

A Câmara Municipal de Vila Nova de Famalicão quer que mais escolas do 1.º Ciclo e Pré-Escolar do concelho sejam envolvidas no projeto “Heróis da Fruta – Lanche Escolar Saudável” e, por isso, lançou o desafio aos estabelecimentos de ensino para que se inscrevam, até ao dia 13 de outubro, na sétima edição daquela que é já considerada a maior iniciativa gratuita de educação para a saúde em Portugal.

No ano passado aderiram ao projeto 14 estabelecimentos de ensino, 47 salas/turmas totalizando 935 alunos do concelho famalicense.

O “Heróis da Fruta – Lanche Escolar Saudável” é atualmente o maior programa



gratuito de educação para a saúde de âmbito nacional

com uma das maiores taxas de sucesso de sempre em

reeducação alimentar infantil. Os dados obtidos no ano

passado indicam que 34,26 por cento dos alunos participantes apresentam “corpulência excessiva”, isto é, um índice de massa corporal elevado para a idade e sexo, sendo que 15,85 por cento apresentavam um estado de excesso de peso e 18,41 por cento um estado de obesidade. Segundo dados recentes, a média nacional para a obesidade infantil encontra-se nos 14 por cento.

O modelo pedagógico inclui motivar crianças, mobilizar adultos e premiar os “Heróis da Fruta” o que o torna tão eficaz.

Com esta adesão ao projeto, a Câmara Municipal de Vila Nova de Famalicão reforça o trabalho que tem

vindo a desenvolver no âmbito da alimentação saudável junto das crianças dos jardins de infância e 1.º ciclo do concelho, destacando a importância do consumo de fruta e de lanches saudáveis, tornando-se “Autarquia Parceira” da 7.ª edição do projeto.

Desta forma, o desafio é lançado a todas as escolas do município, para se inscreverem gratuitamente e implementarem este programa educativo no ano letivo 2017-2018.



Cantora paulista estreia-se no próximo sábado em palcos famalicenses

Mallu Magalhães apresenta “Vem” na Casa das Artes

A cidade de Vila Nova de Famalicão é uma das primeiras escolhidas por Mallu Magalhães para a apresentação do seu quarto disco de originais – “Vem”. A cantora

paulista tem concerto marcado na Casa das Artes este sábado, dia 7 de outubro, naquela que será a sua estreia em palcos famalicenses.

O disco, que já foi apresentado no Brasil, foi lançado em junho deste ano, conta com a produção de Marcelo Camelo e é já considerado pela crítica como “o mais brasileiro dos seus álbuns”.

Neste concerto Mallu Magalhães regressa ao formato de apresentação com banda e sobe ao palco acompanhada por 6 músicos, todos

eles portugueses.

Natural de São Paulo, Mallu Magalhães estreou-se em 2007, com 14 anos, quando lançou quatro músicas através da plataforma Myspace que lhe deram alguma exposição mediática. Lançou dois álbuns homónimos em 2008 e 2009, aos quais se seguiram “Pintanganga” (2011) e agora “Vem”.

Mais informações sobre o concerto no portal da Casa das Artes, em www.casadasartes.org.

BB AUTO

Carlos Filipe da Silva Bezerra



REPARAÇÃO AUTOMÓVEL

Rua Manuel Moreira Maia, 700
Brufe 4760-257 V.N.Famalicão
TLM.: 919 453 955 |
TLF/FAX: 252 372 098
carlosfsbezerra@sapo.pt



Associação de Concertinas promove Desfolhada

A Associação de Concertinas Monte de Santo André de Arroso Santa Eulália promove, no próximo sábado, dia 7 de outubro uma desfolhada.

A iniciativa tem lugar junto à capela de Nossa Senhora do Fastio, contando com uma ceifa de milho às 14h30, uma eucaristia às 18h15, e a desfolhada propriamente dita às 20h30.

Desfolhada

7 OUTUBRO | A PARTIR 14H30
junto à Capela da N. Sra. Do Fastio

PROGRAMA

14H30 CEIFA DO MILHO
(SERÁ SERVIÇO PARA TODOS OS PARTICIPANTES)

20H30 DESFOLHADA
(SERÁ SERVIÇO DE PRONTA AJUDA PARA TODOS OS PARTICIPANTES PARA ACOMPANHAR A PRIMA DO VINO NOVO)

Vista as roupas de outros tempos e acompanhe-nos...

MÚSICA, ALEGRIA E MÚSICA DIVERSA

Instituição hasteou bandeira pelo 4.º ano consecutivo

Bandeira Verde sela compromisso da “Engenho” com a sustentabilidade ambiental

Depois de ter recebido a distinção municipal através da atribuição do Selo B-Smart 2017, no âmbito das comemorações do Dia do Concelho que se assinalou na passada quinta-feira, a Engenho - Associação de Desenvolvimento Local do Vale do Este hasteou ontem (segunda-feira) a bandeira verde do programa Eco Escolas, numa sessão que contou com a presença do presidente da Câmara Municipal de Vila Nova de Famalicão, Paulo Cunha.

“O hastear desta bandeira é um ato simbólico, que renova o reconhecimento de um conjunto de ações que a Engenho tem promovido no sentido de compromisso com o território e de grande sensibilidade ambiental”, salientou Paulo Cunha enaltecendo “a marca ambiental da instituição, no desenvolvimento integrado da região”.

O autarca realçou ainda “a promoção de um convívio inter-geracional na defesa e proteção do meio ambiente”.

Isso mesmo ficou patente



no lançamento de mais um projeto intitulado “Mezinhas da Avó” e que junta as crianças do jardim-de-infância com os seniores na criação de uma horta dedicada às “mezinhas”. Coube a Paulo Cunha rodeado de crianças e seniores plantar a primeira erva aromática da horta.

Para o presidente do presi-

dente da direção da Engenho, Manuel Augusto Araújo, a atribuição deste galardão que acontece pelo quarto ano consecutivo surge como o “reconhecimento de um compromisso assumido pela instituição a favor do ambiente, da natureza, da biodiversidade e da sustentabilidade”.

E acrescentou: “É um reconhecimento que corresponsabiliza a Engenho e todos os parceiros e utentes na proteção e salvaguarda do planeta, através de um trabalho intergeracional”.

A cerimónia ficou ainda marcada pelo anúncio do presidente da Câmara Municipal de doar à Engenho o terreno onde está instalado o

Centro de Apoio Comunitário, e do qual a Engenho vem usufruindo do direito de superfície.

Refira-se que através do programa Eco Escolas, nas suas diferentes atividades, iniciativas e desafios, a Engenho, que tem como parceiro estratégico a Câmara Municipal, envolve e corres-

ponsabiliza os seus utentes e famílias, colaboradores, entidades parceiras, autarquias locais e toda a comunidade, numa lógica de assumir o ambiente e a natureza, como um “bem comum” que urge preservar, defender e promover de forma integrada e integradora.

Close-UP com 40 sessões se cinema

A segunda edição do Close-UP - Observatório de Cinema vai realizar-se de 14 a 21 de outubro, na Casa das Artes, com 40 sessões de cinema contemporâneo e com trilhos pela história do Cinema, sob o mote da Viagem, incluindo filmes-concerto em estreia, filmes comentados (por realizadores, jornalistas, investigadores e programadores), sessões especiais e antestreias, filmes e workshops para escolas e famílias, uma produção própria (de Tânia Dinis) incluída no panorama do feminino da produção portuguesa e uma exposição de fotografia – O Perfume do Boi – de André Príncipe.

O programa do evento é amanhã apresentado. Mais pormenores serão dados na próxima edição.

CASA CHEIA EM ERA.PT

1 MILHÃO DE VISITAS MÊS



UMA MÁQUINA A VENDER CASAS



VENDIDO



VILA NOVA DE FAMALICÃO / CALENDÁRIO

APARTAMENTO T1 +1

74 m²

€70.000



VILA NOVA DE FAMALICÃO / CALENDÁRIO

APARTAMENTO T3

115 m²

€88.150



VILA NOVA DE FAMALICÃO / LOURO

MORADIA EM BANDA | 3 QUARTOS

150 m²

€138.500



VILA NOVA DE FAMALICÃO / GAVIÃO

APARTAMENTO T2

80 m²

€77.500



VILA NOVA DE FAMALICÃO / CALENDÁRIO

APARTAMENTO T2

110 m²

ERA FAMALICÃO NORTE

Rua S. João de Deus, 126, 4760-162 Vila Nova de Famalicão

famalicaonorte@era.pt · era.pt/famalicaonorte

t. 252 069 770

Artur Manuel Furtado, Lda, AM 11328. Cada Agência é jurídica e financeiramente independente.



Riba de Ave

Banda de Música tem casa nova no antigo posto da GNR

"Há muitos anos que Riba de Ave não vivia um momento como este. É um momento histórico e único". Foi desta forma que o presidente da Câmara Municipal de Vila Nova de Famalicão, Paulo Cunha, inaugurou na passada quinta-feira, a nova sede da Banda de Música de Riba de Ave, instalada no antigo Posto da GNR.

O edifício que estava em estado de abandono ganhou nova vida e uma nova cor com as obras de adaptação e reabilitação dos espaços. "Não é por acaso que estão aqui presentes tantos ribadavenses que quiseram associar-se a esta iniciativa. Recuperamos um edifício com uma marca histórica muito importante para a vila e demos-lhe uma nova utilidade através de um investimento muito importante na

formação musical e cultural das novas gerações", acrescentou o autarca.

Visivelmente emocionado com a cerimónia estava o presidente da associação, Artur Duarte Silva que considerou o "momento marcante". Depois de "percorrerem várias casas emprestadas com várias gerações de músicos e de responsáveis, cá estamos finalmente na nossa casa. Temos o nosso espaço para crescer, para educar para a música e para desenvolver novos projetos", referiu o responsável.

A nova sede da associação representa também os primeiros passos para a criação da Escola de Música. "O novo edifício dá-nos maior sustentabilidade para o futuro da banda, concretizando uma verdadeira escola de música, valorizando o nosso projeto e

criando uma maior proximidade com as pessoas", acrescentou Artur Duarte Silva.

Refira-se que o edifício localizado no centro da vila e pertencente à Fundação Narciso Ferreira foi cedido a título gratuito à Associação Cultural Banda de Música de Riba de Ave, através da assinatura de um contrato de comodato, que envolve também o município de Vila Nova de Famalicão.

Para além do projeto para as obras de adaptação, a autarquia contribui ainda com um apoio financeiro de 108 mil euros.

Refira-se que a Associação Cultural Banda de Música de Riba de Ave é herdeira de uma longa tradição na vila, tendo sido criadas em 1816.



Francisco de Assis Machado Ribeiro

(Sócio-gerente da firma Joaquim M. Ribeiro, Lda.)

Missa de 6.º Aniversário

A Família, vem por este meio anunciar que será celebrada a missa do 6.º aniversário do seu ente querido domingo, dia 8 de outubro, pelas 08:30 horas na Igreja Paroquial de Castelões.

Antecipadamente ficam reconhecidamente gratos a todos quantos pela sua presença honrem esta cerimónia religiosa.

A Família

Movimento "Eu Sou Matriz" lança serviço de refeições

O Movimento "Eu Sou Matriz" regressa de férias com o lançamento de um serviço de refeições na Festa de Santo Adrião e na III Mostra Associativa da Freguesia de Vila Nova de Famalicão. Este serviço de refeições terá lugar no próximo sábado, dia 7 de Outubro, das 12h às 23h59, através de mais uma edição da iniciativa "Francesinha Eu Sou Matriz", com o apoio do Restaurante Snack-Bar Diogo.

Por sua vez, no domingo, dia 8, será servida Feijoada. Quem desejar encomendar poderá fazê-lo através dos meios habituais (comunidadeadriao@arquiocese-braga.pt ou para 252 314279 ou 962 740 789).

O movimento recorda que a Matriz Antiga de Famalicão reabriu as suas portas no dia 26 de Fevereiro do corrente ano, mas actividades de angariações de fundos para as obras de recuperação efectuadas nesta igreja continuam. Por isso, "todas as ajudas e partilhas são necessárias para a rápida conclusão do pagamento das mesmas", sugere em jeito de apelo à solidariedade.

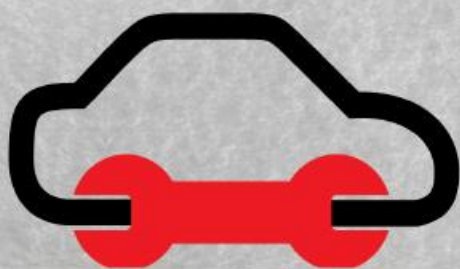

Peças França

tel./fax - 252 956 360 (Ex Oficina Fonseca).



PEÇAS USADAS
SERVIÇO DE PNEUS
MECÂNICA GERAL AUTO

Rua Alves Roçadas, n.º 161/169 - 4760-118 V. N. F. | e-mail: pecasfranca@sapo.pt

Projeto "Os Nossos Rios" tem mais cinco quilómetros de caminho ribeirinho limpo e visitável

Percurso natural e ecológico "floresce" nas margens dos rios Guisande e Este

Acaba de ser criado o primeiro percurso natural e ecológico nas margens dos rios Guisande e Este, nas freguesias de Arnos Santa Maria, Sta. Eulália e Nine. Trata-se de acrescentar mais de cinco quilómetros de caminho ribeirinho pronto para ser usufruído a pé, de bicicleta ou em corrida lado-a-lado com um património natural e ambiental de grande beleza, por entre pontes, mosteiros, açudes, vinhas e milheirais.

Este é o primeiro resultado visível do projeto "Os Nossos Rios", lançado pela Câmara Municipal de Vila Nova de Famalicão e a Agência Portuguesa do Ambiente, em maio de 2016, e que tem como objetivo "recuperar os antigos caminhos de pescadores, tornar os rios visitáveis e permitir à população usufruir destas magníficas paisagens, sem ferir o ecossistema existente", como explicou o presidente da autarquia, Paulo Cunha, na altura.

Além agradável, este percurso passa por locais tão in-



teressantes como a Igreja de estilo românico do Mosteiro de Arnos de Sta Eulália, fundada no século VII, pelo Açude do Romão em Nine que dá origem a dois canais de rega, e que foi mandado executar durante o reinado de Dona Maria I e ainda pelo Açude, Azenha e Ponte de Coura, ponte de sabor medieval, de nítida influência românica.

O percurso atravessa vá-

rios terrenos privados o que obrigou a autarquia a celebrar acordos de colaboração com 36 proprietários que acordaram a limpeza, manutenção e passagem pelas suas margens.

O projeto tem contado com um conjunto ações de sensibilização e educação ambiental junto dos proprietários e restante comunidade para a sua responsabilidade em cuidar das margens

segundo as boas práticas necessárias e também incentivar a comunidade a fiscalizar e preservar os rios. Da parte da autarquia tem sido também realizado um conjunto de trabalhos de requalificação das linhas de água e margens ribeirinhas.

Nesta grande ação de intervenção e educação ambiental têm participado muitos voluntários como instituições, grupos de jovens, associa-

ções ambientalistas, autarcas, biólogos, fotógrafos, esquiteiros, proprietários dos terrenos ribeirinhos entre muitos outros.

Para Paulo Cunha, este é "um projeto envolvente e convocante, onde todas as pessoas e instituições são chamadas a participar". O edil lembra a importância da figura dos guarda-rios, e sublinha a propósito que "é fundamental que as pessoas tenham o cuidado de serem zeladoras dos rios, assumindo elas próprias o papel de guarda-rios, agora num

contexto de voluntariado e de responsabilidade cívica".

Este "será um processo para muitos anos, que irá envolver muitas gerações de famalicenses", admite

Entretanto, os trabalhos de sensibilização e limpeza das margens ribeirinhas centram-se agora no rio Este, nas freguesias do Louro e Gondifelos.

Dádiva de Sangue em Pousada de Saramagos

A Associação de Dadores de Sangue de Vila nova de Famalicão promove uma colheita de sangue na Sede da Junta da Freguesia de Pousada, com o apoio do CNE - 26 e o Grupo ARPO desta localidade, no próximo dia 5. Como sempre a colheita é aberta à população em geral e será realizada entre as 09h00 e as 12h30 pelo Instituto Português do Sangue e da Transplantação.

Luís Castro

CONSULTOR IMOBILIÁRIO

915 424 900

luis.castro@kwbusiness.pt

kw BUSINESS
KELLERWILLIAMS.



www.kwportugal.pt

Casa Intemporal, Mediação Imobiliária, Lda - AMI 7132
Travessa Marechal Humberto Delgado-Edifício 38, Loja 26 - 4760-012 V. N. Famalicão (junto à GALP)

A SUA CASA PODE ESTAR AQUI!

Consulte-me para mais informações.



KWPT517134

CALENDÁRIO, V. N. FAMILIÇÃO

65.000€

Apartamento T3 Junto da Estação CP.



KWPT516727

CALENDÁRIO, V. N. FAMILIÇÃO **PERGUNTE-ME O PREÇO!**

Trespasse Bar tabacaria na estação CP.



KWPT500796

GAVIÃO, V. N. FAMILIÇÃO

78.000€

Apartamento T2 com garagem fechada e aquecimento central.



KWPT516222

REQUIÃO, V. N. FAMILIÇÃO

95.000€

Excelente apartamento T3 em Requião com garagem fechada.



KWPT513700

LANDIM, V. N. FAMILIÇÃO

148.000€

Moradia T3 de gaveto com 240m2.

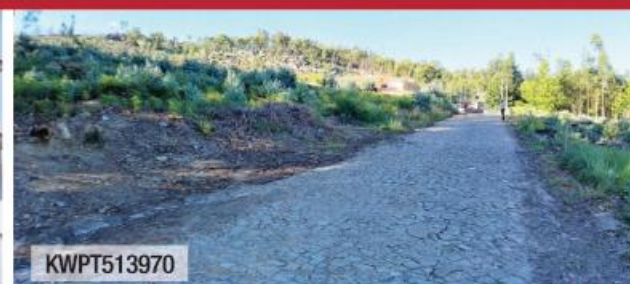

KWPT513970

VERMOIM, V. N. FAMILIÇÃO

85.000€

Lote de Terreno para construção, com 2190m2 de área.

VILA NOVA DE FAMALICÃO

GOSTO DE VIVER AQUI

Pelouro Salubridade e Higiene Pública

EDITAL N.º 68/2017 Cemitério Municipal

JOSÉ PEDRO CARVALHO DE MACEDO FERREIRA SENA, VEREADOR DA ÁREA DOS SERVIÇOS DO CEMITÉRIO MUNICIPAL DE VILA NOVA DE FAMALICÃO:

“OBRAS E MELHORAMENTOS”

TORNA PÚBLICO que, devido à realização das cerimónias do dia de “Todos os Santos”, as obras de construção, reconstrução ou modificação de jazigos particulares ou revestimento de sepulturas perpétuas, beneficiações e pinturas a realizar por particulares no Cemitério Municipal, só serão permitidas até ao dia 20 de outubro do corrente ano, a fim de não prejudicar as habituais “limpezas” no período de 21 de outubro a 2 de novembro, podendo as mesmas ser retomadas a partir desta data.

No próximo dia 1 e 2 de novembro, o Cemitério Municipal estará aberto ao público, ininterruptamente, das 07h30 às 18h00.

Para constar se lavrou o presente Edital e outros de igual teor que vão ser publicados e afixados nos lugares de estilo e no sítio oficial do município na internet em www.vilanovadefamalicao.org.

Vila Nova de Famalicão, 11 de setembro de 2017.

O Vereador
(José Pedro Sena)



Prça Álvaro Marques | 4764-502 VILA NOVA DE FAMALICÃO
Telefone 252 320900 Fax 252323751
E-mail: camaramunicipal@vilanovadefamalicao.org
Internet: www.vilanovadefamalicao.org

CMVNF_2017

III Ciclo de Concertos de ÓRGÃO

Vila Nova de Famalicão e Santo Tirso

Outubro de 2017

Santo Tirso

20/10

FAVOLA D'ARCO (PRT) - ORQUESTRA BARROCA

MOSTEIRO DE SÃO BENTO | 21H00

21/10

ANTÓNIO ESTEIREIRO (PRT) - ÓRGÃO

IGREJA MATRIZ DE FONTISCOS | 21H00

22/10

MINISTRILES DE MARSÍAS (ESP) - BAIXÃO E ÓRGÃO

IGREJA MATRIZ DE GUIMAREI | 18H00

Vila Nova de Famalicão

27/10

RUI SOARES (PRT) - ÓRGÃO

IGREJA MATRIZ DE TELHADO | 21H00

28/10

ARS COMBINATORIA (ESP) - VIOLINO E ÓRGÃO

IGREJA MATRIZ DE MOUQUIM | 21H00

29/10

ISABEL ALBERGARIA (PRT) - ÓRGÃO

IGREJA MATRIZ DE RIBEIRÃO | 17H00

MAIS INFORMAÇÕES:

WWW.CONCERTOSDEORGAO.COM

REALIZAÇÃO:



PATROCÍNIO:



APOIO:



ANUNCIE NO NOSSO SITE!

MAIS INFORMAÇÕES EM
WWW.OPOVOFAMALICENSE.COM

O Povo Famalicense

15.000 EXEMPLARES

15.000 EXEMPLARES

No próximo sábado

Dia Internacional do Trabalho Digno vai ser assinalado em Famalicão

A Comissão Diocesana de Pastoral Operária de Braga (CDPO), constituída pelos Movimentos Juventude Operária Católica (JOC), Liga Operária Católica/Movimento de Trabalhadores Cristãos (LOC/MTC) e Movimento de Apostolado de Adolescentes e Crianças (MAAC), assinala, no próximo dia 7 de Outubro, sábado, entre as 15h45 e as 19h00, na cidade de Vila Nova de Famalicão, o Dia Internacional do Trabalho Digno.

A iniciativa é composta por duas partes. A primeira realiza-se em frente à Fundação Cupertino de Miranda com uma acção de rua, interpellando as pessoas sobre o que pensam do trabalho digno: “Nós somos pelo trabalho digno, e tu?”. Haverá música e intervenções de Fátima Almeida, co-presidente do Movimento Mundial dos Trabalhadores Cristãos (MMTC), com sede em Bruxelas, e de D. Francisco Senra, Bispo Auxiliar de Braga para o Apostolado dos Leigos. A segunda parte será celebrativa, pelas 17h30, depois de uma caminhada entre a Praceta



Cupertino de Miranda e a Praça 9 de Abril, na Igreja Matriz Antiga de Famalicão, com a Eucaristia pelo Trabalho Digno, presidida pelo Bispo D. Francisco Senra e animada pelo GALA – Grupo de Animação Litúrgica de An-

tas.

O Arciprestado de Famalicão apela à participação de toda a população nesta iniciativa da CDPO da Arquidiocese de Braga.

Tribunal Judicial da Comarca de Braga
Vila Nova de Famalicão - Juízo de Comércio - Juiz 3

ANÚNCIO

VENDA POR NEGOCIAÇÃO PARTICULAR

Administradora de Insolvência: **Dalila Lopes**

Insolvente: **Joaquim Correia Vilas Boas e Maria de Fátima da Silva Vilas Boas**

Processo n.º 4724/14.7T8VNF

Nos autos acima identificados procede-se à venda por negociação particular, através de apresentação de proposta em carta fechada do seguinte(s) bem(ns), apreendido(s) no âmbito do processo de insolvência:

Prédio urbano, composto de casa de habitação de rés-de-chão e andar, com logradouro, sito na Rua de Gondifinhos, nº345, da União de freguesias de Gondifelos, Cavalões e Outiz, concelho de V.N. Famalicão, com área coberta de 182 m2 e descoberta de 2.466 m2, inscrita na matriz sob o artigo nº11 e descrita na Conservatória de Registo Predial sob nº 1474

A proposta deverá ser enviada em envelope fechado, até ao dia 27 de Outubro de 2017, com indicação de «Proposta de Compra – Processo nº 4724/14.7T8VNF - Joaquim Correia Vilas Boas e Maria de Fátima da Silva Vilas Boas», para a morada da administradora de insolvência na Rua Camilo Castelo Branco, nº 21 – 1º - 4760-127 Vila Nova de Famalicão.

Na proposta tem de constar o preço proposto para a aquisição do bem, a identificação completa (nome, n.º de cartão de cidadão, n.º fiscal e residência), assinatura do proponente.

As propostas têm de ser acompanhadas com cheque caução no valor de 20%.

Em caso de desistência da proposta apresentada o valor da caução reverte para a massa insolvente.

Os bens são vendidos no estado físico e jurídico em que se encontram.

Valor Mínimo de Venda ----- € 125.000,00

A Administradora da Insolvência

Dalila Lopes

90 anos
sempre consigo

08.out.2017
QUARTEL B.V.FAMALICENSES

PASSEIO BTT & CAMINHADA 2017

INSCRIÇÕES ATÉ AO DIA 05.10.2017
Secretaria dos B.V.Famalicensenses

Informações:
sbvfmamalicensenses@gmail.com
secretaria@bvfmamalicensenses.org
tel. 252 330 201

Inscrição:
5 bombeiros, s/ seguro

inclui:
T-shirt p/ Caminhada
Dorsal p/ BTT
Abastecimento
Porco no espeto

PATROCÍNIOS: VIEIRA, Porminho, Intermarché, CARPNEU, Carter's, GAMOBAR

APOIOS: FAMALICÇÃO, AMIGOS DO PEDAL, CIPAC FÓRUM

a CASA ao LADO
CENTRO ARTÍSTICO

CURSO DE ILUSTRAÇÃO

segundas feiras das 18:30h às 20h
quartas feiras das 18:30h às 20h

Av. 25 de Abril 121 Vila Nova de Famalicao tel. 934 841 129
www.acasaao lado.com f ACasaAoLado

Passatempos

complete

Complete os nomes dos Pães



encontre

Ache os emojis dentro do quadro



tirinha

do **Famalico**

por Carlito

facebook:famalico

Duplanet
Soluções Multimídias

**Websites
Software à Medida
Fotografia
Marketing Digital**

www.duplanet.pt | 933 409 610



VENDO

T1 c/ cozinha equipada. Boas áreas.
TLM: 969 994 181

VENDO

Mobiliário de cabeleireiro, 1 rampa, uma bancada, 1 cadeira, 1 termoacumulador de 200 litros, 2 resistências e 1 receção. 1350€
TLM: 914 487 664

VENDO

T2 com vaga em Oliveira S. Mateus. Bom Preço.
TLM: 914 904 464

VENDO

Terreno para construção em Avidos c/ 2.300m2.
TLM: 969 994 181

COMPRO

Garagem no centro da cidade.
TLM: 918 233 732

ALUGO

Salão c/ 120m2 à face da EN206 e vendo bouça em Requião.
TLM: 969 929 909

ALUGO

Loja c/ ar condicionado c/ instalações p/ cabeleireiro ou estética c/ 3 gabinetes.
TLM: 939 072 973

ALUGO

T2 germinado c/ móveis de cozinha, bonita varanda em S. Tiago de Antas. Não condomínio.
TLM: 967 704 847

OFEREÇO-ME

Para tomar conta de idosos, crianças ou limpezas de casas.
TLM.: 916 374 621

EMPRESA

Sediada em Famalicão precisa de funcionário p/ trabalhar p/ turnos na produção. Se tens entre 30 e 40 anos marca a tua entrevista.
252 372 290 | 912 526 004

PRECISA-SE

Funcionária p/ pastelaria c/ ou s/ experiência.
TLF: 252 916 334

PRECISA-SE

Fiel armazém.
TLM.: 917 139 125/24

PRECISA-SE

Cozinheiro/a ou ajudante de cozinha c/ experiência e pizzaolo. Folga ao domingo.
TLM: 936 558 727

ADMITE-SE

Funcionários/as para balcão, mesas c/ experiência para pastelaria no centro da cidade.
TLM: 915 407 459

ADMITE-SE

Ajudante de cozinha ou cozinheiro/a em S. Tiago da Cruz.
TLM: 963 239 749

AR CONDICIONADO

EMPRESA CERTIFICADA
SUPERCLIMA, LDA
25 ANOS DE ATIVIDADE
ORÇAMENTOS
917 337 391

TARÓLOGA, CARTOMANTE E MEDIUM

Consultas por marcação ou à distância consoante o problema a resolver. Aconselha: bruxaria, trabalho, amor, separação, dinheiro, negócio, amantes, família. Pagamentos após resultados. Consulta por marcação.
TLM: 915 776 164

A TABERNA LONDRINA

Está a recrutar cozinheiros e empregados de mesa para o estabelecimento que irá abrir brevemente em Famalicão. Os interessados devem entrar em contacto através do:

TLM.: 918 814 875

Empresa Comércio e Serviços

Admite para vários Cargos M/F

Salário Fixo + Incentivos

Famalicão/Braga/Santo Tirso

Trofa/Guimarães/Fafe

Contactos: 252 314 145/ 912 193 387

RESTAURANTE FOREVER RECRUTA

M/F

Ajudante de cozinha

Horário de trabalho

17h às 23h

Marque entrevista.

TLM.: 914 563 367

PARA VENDA - 969 010 914 MORADIAS TERRENOS

Carreira - Nova T3

Germinada c/suite=90.000€

Fojo - Lote 15

Para moradia germinada 16.000€

A 500m do Centro de Famalicão

Estabelecimento Comercial

R/C - Devoluto - 300m2 - 75.000€

Landim- 1.200m2 Perto A7

Para 1 até 5 moradias=72.000€

A 500M do Centro de Famalicão

Habitação tipo T3 - Devoluta

C/ terraço - 1.º andar - 55.000€

Telhado - Junto à E.N.

Prédio c/ estudo p/ 12 moradias ou 30 apartamentos.

CENTRO DE FAMILIÇÃO D. MARIA

Taróloga, espírita e curandeira. Se tem problemas e não sabe como resolver eu posso ajudar. trato todos os males defumo casas ou pessoas faço libertação de todos os nós ou amarrações, pragas etc..

Consultas 910 924 810

Praça D.Maria II centro de Famalicão



ESCAPNORTE

ESCAPES E ACESSÓRIOS DO NORTE, LDA.

GRANDE CAMPANHA DE ESCAPES

DESCONTO 36%

EM TODOS OS MODELOS



CATALIZADORES FLEXÍVEIS - PONTEIRAS - INOX

VENHA REPARAR O SEU AUTOMÓVEL À ESCAPNORTE

PAGUE COM MULTIBANCO / CARTÃO DE CRÉDITO

Sede: Av. General Humberto Delgado 63 | Tel: 252 322 217

Filial 1: Trofa, Rua Central de Cedões Tel: 252 413 063

DuplaNet
Soluções Multimédia

www.duplanet.pt | 933 409 610

Desenvolvimento de

WEBSITES

OFERECEMOS O ALOJAMENTO E DOMÍNIO*

* Oferta da primeira anuidade. Campanha válida até: 15/11/2017

FAÇO
DISTRIBUIÇÃO
DE PUBLICIDADE
TLM.: 912 811 606

RELAX



LOIRA

Sexy, elegante, magra, oral natural. Muitos miminhos, completa. Atende todos os dias das 8h à 1 da manhã.

TLM.: 916 588 266

RELAX

A ESTREAR

Doce morena, lábios sabor de mel, peito XXL, 69 gostoso, O delirante e bom linguado + acessórios.

TLM.: 914 877 586

RELAX



LOIRINHA

Corpo de sereia, oral natural. Adora beijinhos e 69, compelta. 100% bem atendido. Todos os dias das 8 à 1 da manhã.

TLM.: 915 785 033

RELAX

PORTUGUESA

Oral 100% Natural Super meiga e completa Sou doce como mel

915 295 145

SUPER NOVIDADE

Em Famalicão, 1.ª vez, ruiva, portuguesa, meiga, carinhosa, tudo com proteção.

TLM.: 912 819 489

ATENDO

Meninas e senhoras.

TLM.: 916 090 432



ADMIRÁVEL LAURA

Furacão de mulher, pele macia, cara linda. Completinha, 5 estrelas. Rabinho guloso, grelo avantajado, mamas grandes e naturais, anal delirante. Massagem em marquesa. Seg a Sábado das 9h às 19h. Aluga-se quartos.

TLM.: 915 275 958



FAMALICÃO

Curta temporada. Lara, jovem, meiga, 23 anos, magra, corpo e rosto de boneca. (Somente para homens de bom gosto).

TLM.: 916 130 100



1.ª VEZ

Gostosa, peito XXXL, bumbum guloso p/ anal, acessórios e massagens, meiguinha.

TLM.: 912 475 212



FERNANDA

ousada e safada adoro vibrador todas as posicoes pinguinhos de mel

TLM.: 915 637 044



HELENA

Carinhosinha, pequenos detalhes para satisfazer os teus desejos com prazer e muitos beijos. Todinha só para ti. Até à uma da manhã. Até às 24h.

TLM.: 915 654 526



A ABALAR TRAVESTY

1.ª vez a iniciar. 20 anos, ativa e passiva completa! Boca gulosa, rabo quente e dote XXL. Oral natural e profundo, tudo nas calmas. Atreve-te! Satisfação garantida! Beijos.

TLM.: 915 924 264

PORTUGUESA

25 Anos, acompanhante de luxo, miminhos e beijinhos, acessórios, completa. Oral guloso.

TLM.: 918 596 511



SUZU

Famalicão Olhos verdes, de tirar o folgo. Rosto lindo c/ corpo magro. Seios durinhos para quem preza qualidade e sigilo. Das 8h às 22h.

919 162 044 | 926 598 702



TRAVESTY

Gostosa, ativa, passiva, muito meiga, namoradinha. Todos os dias das 11h às 24h. Não atendo privados.

TLM.: 910 862 024



1.ª VEZ

Moça sensual, gostosa, quentinha, meiguinha. Dá muitos beijinhos. O natural, guloso, 69 adora mi..., massagem, acessórios. Tudo para o seu prazer. Atende em lingerie, venha delirar. Foto real, sem enganos.

TLM.: 918 576 869



MENINA

Corpo de boneca, mamas XL, boca de mel, greluda, 69 a vontade.

918 081 000

HOMEM PORTUGUÊS

Atende homens, senhoras e casais

TLM.: 910 434 140

PORTUGUESA

Meiga e carinhosa

TLM.: 914 481 098

MARIA PORTUGUESA DE VOLTA

A rainha do O natural, beijinhos, carinhos das 9h às 20h.

Todos os dias. **TLM.: 911 746 125**

PORTUGUESA
Seios fabulosos, dedicada, meiga e carinhosa. Apartamento privado e discreto.
911 700 391

AGORA EM FAMALICÃO
Loira, peito XL, cocha grossa, bem constituída, 26 anos, atende com fetiches, brinquedos adversos, sadomasoquismo, dominação para homens, mulheres e casais sem tabus. Também bondagem. O natural, várias posições, sexy-shop, prazer total c/ sigilo absoluto. Realize todas as fantasias.
TLM.: 910 041 140

GestGiant!
SOLUÇÕES INTELIGENTES

ASSISTÊNCIA INFORMÁTICA

PACOTES ESPECIAIS PARA EMPRESAS

933 409 610 | 925 439 611 | geral@gestgiant.com

kw BUSINESS
KELLERWILLIAMS®

Casa Intemporal, Mediação Imobiliária, Lda - AMI 7132

Exame#16



**MELHORES
EMPRESAS**
PARA TRABALHAR

everis **AESE**
an NTT DATA Company BUSINESS SCHOOL

**Vem trabalhar na
Melhor Empresa**
do sector imobiliário

Nº1
DO MUNDO
EM FORMAÇÃO

INVESTIMOS NA FORMAÇÃO DOS NOSSOS CONSULTORES

*FONTE: REVISTA TRAINING MAGAZINE TOP125



ENVA O TEU CV PARA
helder.ferreira@kwbusiness.pt

Visita-nos na Travessa Marechal Humberto Delgado-Edifício 38, Loja 26 (junto à GALP)
Tel.: 252 314 211 - www.kwportugal.pt