

Autárquicas 2017

PS e Bloco apresentaram programas eleitorais

Págs. 13 e 15



Ponte da Lagoncinha entra na Rota do Românico e em obras

Câmara viu viabilizada candidatura a fundos comunitários. O investimento é de 154 mil euros, 128 mil dos quais comparticipados. Paulo Cunha fala em "ótima notícia". Autarca de Lousado "satisfeito" mas lembra necessidade de pensar numa travessia alternativa.

Pág. 3

A MELHOR FRANCESINHA EM FORNO A LENHA DO NORTE!



252 866 277
912 482 819
 contactos

Nacional 204
 n.º 336 - Avidos
 V.N. de Famalicão
(junto ao calçote das católicas)

Manuais escolares gratuitos beneficiam 2500 alunos do 2.º ciclo pela primeira vez

Pág. 4

Câmara dá empurrão de 300 mil euros ao Centro de Estudos do Surrealismo

Pág. 11

SERRALHARIA DE QUEIRÃO

- TODO TIPO DE TRABALHO EM FERRO
- GRADEAMENTOS E PORTÕES EM AÇO INOX
- PORTÕES SECCIONADOS E AUTOMATISMOS
- ESTRUTURAS METÁLICAS

GAVIÃO - VILA NOVA DE FAMALICÃO
 TEL/FAX 252 316 217 | TELEM. 966 918 350/1
serralharia.queirao@hotmail.com

CONSOLIDADO
 RESTAURANTE - CHURRASQUEIRA
www.restauranteconsolidado.com - Carreira - V. N. F. - Tel. 252 906 063

**GOSTA DE COMER BEM!
 SAIBA ONDE!**

REABRE DIA 22 DE SETEMBRO

CHURRASQUEIRA do **António** RESTAURANTE



REABRIU APÓS PERÍODO DE FÉRIAS



TAKE-AWAY

Rua da Liberdade 212, 4760-307 Calendário, Famalicão | TLF.: 252 319 129 | TLM.: 913 840 977 

LAVAMOS A SECO/ÁGUA TODO O TIPO DE ROUPAS EM TECIDO E PELES



ROMANETES CORTINAS



EDREDONS



TODO O TIPO DE CARPÊTES



SOFÁS TECIDO E PELE

FAMALICÃO (E.LECLERC)

VIATODOS

SILVEIROS

engomadinhamcf@hotmail.com
 telemóvel: 932 220 020

Galardão foi entregue na presença do Secretário de Estado da Juventude e do Desporto

Famalicão ganha título de Município Amigo do Desporto

Vila Nova de Famalicão recebeu, há cerca de uma semana, o título de "Município Amigo do Desporto 2017", uma distinção atribuída pela Associação Portuguesa de

Gestão de Desporto e pela Cidade Social-plataforma online que visa reconhecer o modelo de intervenção no desenvolvimento desportivo e os resultados obtidos pelos

municípios portugueses.

A entrega do galardão decorreu em S. João da Madeira, numa cerimónia que contou com a presença do Secretário de Estado da Juventude e do Desporto, João Paulo Rebelo. O município fez-se representar pelo Chefe de Divisão do Desporto Rui Baptista.

O reconhecimento nacional ao município de Famalicão surge no seguimento de uma avaliação que incidu em dez áreas de atuação, nomeadamente organização, planeamento desportivo e dimensão económica, eventos, programas, estratégias de sustentabilidade ecológica, desporto solidário, parcerias, realidade desportiva, legislação, marketing e inovação.

"É um orgulho receber esta distinção a nível nacional e é um sinal de que o trabalho que temos desenvolvido em prol do desporto no concelho é notado e reconhecido", referiu o presidente da Câmara Municipal de Vila Nova de Famalicão, Paulo Cunha, salientando a dinâmica que a autarquia tem criado nesta área.

Para além dos espaços de excelência para a prática des-

portiva existentes no concelho, como o Parque da Devesa e outros, a autarquia famalicense tem apostado na realização de programas desportivos transversais a todas as faixas etárias, com iniciativas como os "Mais e Melhores Anos" para os seniores, ou as Férias Desportivas e Recreativas para os mais novos. O Move-te, com aulas de ginástica gratuitas, o Famalicão em Forma com acompanhamento personalizado ou ainda a psicomotricidade infantil para as escolas são outros exemplos que contribuíram para a atribuição do prémio. A promoção do desporto adaptado, com a natação e o boccia mereceram também o reconhecimento nacional.

Segundo Paulo Cunha, "tem havido uma preocupação em criar espaços desportivos, mas também programas que incentivem a prática do exercício físico, enquanto sinónimo de bem-estar e de uma vida saudável, abrangendo crianças, jovens, adultos e seniores".

A par destas iniciativas, a autarquia famalicense tem vindo a apostar no apoio à promoção de eventos des-



portivos, com o objetivo de potenciar o concelho ao nível do desporto, como são os casos da Meia Maratona, das 24 Horas BTT, ou ainda do Famalicão Dança que integra a Final da Taça de Portugal e da Taça Europa Latinas.

Outro dos parâmetros avaliados para a atribuição do galardão "Município Amigo do Desporto" são as parcerias existentes. E neste campo, "Famalicão orgulha-se do trabalho desenvolvido em parce-

ria com as coletividades locais", como afirma Paulo Cunha.

A Associação Portuguesa de Gestão de Desporto é uma organização sem fins lucrativos, que pretende contribuir e colaborar na criação de uma cultura de eficácia, qualidade e responsabilidade na gestão das organizações desportivas.

Emoção nos 101 Anos de Monsenhor Joaquim Fernandes



"Quero continuar a viver, mas não fazer anos. Estou disponível para aquilo que Nosso Senhor quiser". Foi com estas palavras que Monsenhor Joaquim Fernandes, agradeceu a homenagem que a Associação "Amigos de Famalicão" organizou na passada quinta-feira, no Mosteiro de Tibães, altura em que o sacerdote assinalou o 101.º aniversário.

Presente nesta bonita cerimónia de respeito e homenagem esteve D. Jorge Ortiga, Arcebispo Primaz de Braga que expressou a alegria de aqui estar presente lembrando que "se há festas mesmo de aniversário de circunstância, porque se fazem porque têm que ser feitas, nós aqui no caso concreto perante a pessoa do Monsenhor Cónego Joaquim Fernandes todos temos que reconhecer que esta é uma festa justa, não só pela idade, a idade já seria um motivo, mas também na alegria de estarmos aqui pela sua amizade, pelo seu carácter, pela sua personalidade daquilo que ele significa não apenas como memória do passado, mas também como o homem que pode olhar para o futuro sempre com muita sensibilidade".

"Uma vida de sacrifícios de abnegação, de trabalho, de interesse pelos outros, uma vida de dedicação ao próximo, de dedicação à Comunidade à qual se entregou de corpo inteiro numa dádiva total" foi desta forma que o presidente da Associação "Amigos de Famalicão", Manuel Afonso Almeida Pinto, invocou a dádiva da vida do aniversariante não se escusando em sublinhar que "os Homens quando são enormes na sua dimensão humana, são assim".

Para o presidente da Câmara Municipal de Famalicão, Paulo Cunha, que juntamente com a Associação "Amigos de Famalicão" foram os responsáveis pelas grandes comemorações do centenário de Monsenhor Cónego Joaquim Fernandes realizadas no ano transacto, e que neste dia fez questão de se associar a esta iniciativa, o exemplo de virtude que Monsenhor Cónego Joaquim Fernandes reflecte é um verdadeiro "farol que todos devemos seguir e imitar".



O Gargantinha



Rua de S. Julião,
em Calendário:

Não é que a falta de caixotes do lixo desculpe a falta de civismo, mas...

A falta dos ditos é inversamente proporcional à acumulação de lixo nestes jardins, coisa feia para a paisagem e que desagrada a residentes e comerciantes.

Facilite-se o civismo, para ver se existe!



VENDE Moradia T3 em Delães

Preço 55.000,00€

Certificado Energético: N/D

Aires Rodrigues - 961 373 699

www.retomasdebancos.com

- Moradia para restauro composta por 2 lotes,
- Sala,
- Cozinha,
- Quartos,
- WC completo

Ref: 16.014

Propriedade e Editor: Explosão de Caracteres, Unipessoal Lda
NIF: 510 495 281

Conservatória do Registo Comercial de V.N.F.: n.º 92981

Registo do Instituto da Comunicação Social: n.º 123427

Inscrito na API | Impressão: Naveprinter | Tiragem: 15.000 exemplares - Distribuição Gratuita

Todos os anúncios e fotografias são propriedade do editor, não podendo ser reproduzidos sem autorização por escrito

Depósito Legal: n.º 341726/12

SEDE: Rua Camilo Castelo Branco n.º 45

Gerência: Ana Filipa Ribeiro

Diretora: Sandra Ribeiro Gonçalves

Chefe de Redação: Ana Filipa Ribeiro

Redação: Sandra Ribeiro Gonçalves

Design Gráfico: Camilo Ribeiro

Publicidade: Sérgio Costa

EMAIL: opovofamalicense@opovofamalicense.com;

publicidade@opovofamalicense.com;

redacao@opovofamalicense.com;

TLF.: 252 312 435 TLM.: 918 157 706 / 931 990 020

Todos os textos assinados são da exclusiva responsabilidade dos seus autores

Intervenção deverá arrancar até ao final do ano

Aprovação de candidatura à Rota do Românico viabiliza intervenção na Ponte da Lagoncinha

A aprovação de uma candidatura de adesão da Ponte da Lagoncinha à Rota do Românico, acaba de viabilizar uma intervenção de restauro do monumento nacional classificado situado em Lousado. A novidade foi avançada no final da passada semana pela Câmara Municipal de Vila Nova de Famalicão, titular da candidatura. Com a aprovação da adesão, a ponte passa a integrar o roteiro turístico de património arquitetónico da região, e vê ser aprovado o financiamento de um conjunto de obras de conservação e valorização da ponte, que deverão arrancar até ao final deste ano.

Para o presidente da Câmara Municipal de Vila Nova de Famalicão, Paulo Cunha, esta é "uma ótima notícia para Vila Nova de Famalicão e para a promoção do nosso património arquitetónico". Para o edil famalicense, "a aprovação desta candidatura permite-nos avançar de imediato com as obras de recuperação da Ponte da Lagoncinha, assegurando a sua rápida salvaguarda de modo a proporcionar as condições adequadas para a sua fruição por visitantes e turistas".

Decorrente da candidatura aprovada, o município vai receber uma comparticipação de 128 mil euros para uma intervenção que implica um investimento total de cerca de 154 mil euros. A aprovação decorre de candidatura a Programa Operacional Regional do Norte – Norte 2020, através do Fundo Europeu de Desenvolvimento Regional (FEDER).

Com uma duração prevista de seis meses, o programa de intervenção compreende o tratamento e limpeza das cantarias em granito, o restauro e nivelamento do tabuleiro da ponte com pendentes para a drenagem das águas pluviais e consolidações estruturais e pontuais de fissuras existentes nos paramentos e intradorso do tabuleiro da ponte.

Ou seja, a intervenção é orientada para, por um lado, eliminar os fatores de risco e de degradação infraestrutural e melhorar as condições de segurança e, por outro, proteger e salvaguardar os elementos patrimoniais e melhorar as condições de fruição.

Refira-se que a Rota do Românico criada, em 1998, no seio dos concelhos que in-

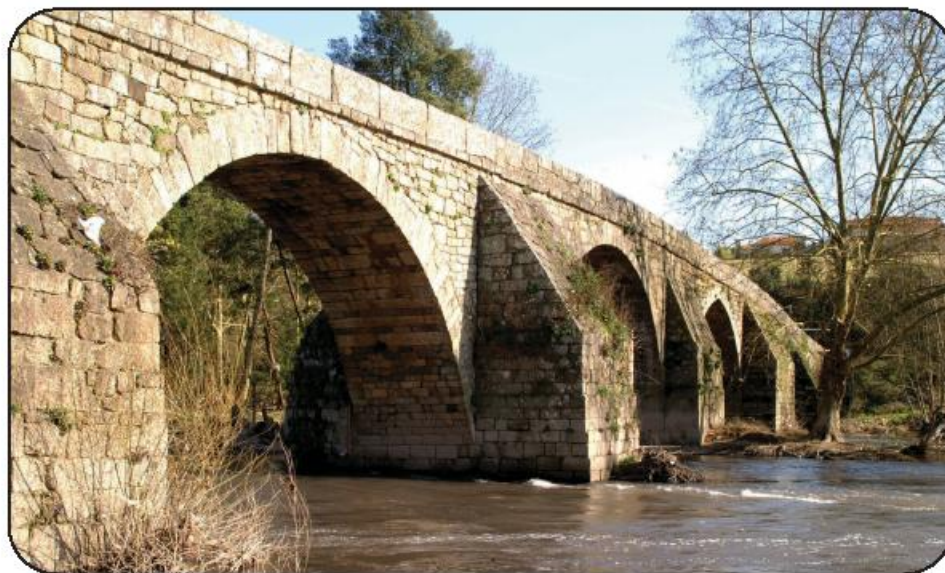

Autarca de Lousado "satisfeito" mas assinala necessidade de pensar numa nova travessia

Manuel Martis, o presidente da Junta de Freguesia de Lousado, assiste com muita satisfação a esta "boa notícia", sobretudo porque sempre se bateu pela dignificação do monumento e vê o primeiro passo ser dado na recta final do seu último mandato.

"Ficamos muito contentes com este anúncio, é claro, não só porque aquele património tem que ser protegido, mas também porque bem sabemos os danos que o mau estado da ponte tem vindo a causar quem dela se serve como travessia", sublinha, aludindo a pedras soltas e buracos que se vão sucedendo na ausência de uma intervenção de fundo.

O autarca de Lousado espera que as obras avancem quanto antes, e aproveita para apelar à "paciência" das pessoas, consciente de que o encerramento da ponte trará

bastante transtorno aos seus utilizadores. "Lembrem-se que é por uma boa causa", assinala.

Manuel Martins sublinha, entretanto, que este deve ser apenas o primeiro passo para outro que se impõe: a construção de uma ponte alternativa. No seu entender, a intervenção na Lagoncinha não dispensa a necessidade de uma travessia adequada. "Bem sei que não é um processo fácil, até porque estas coisas envolvem sempre muitas entidades, mas há que começar a desbravar terreno para fazer aquilo que se impõe, e que é uma ponte alternativa", salienta, acrescentando que essa é, de resto, a melhor forma de preservar efectivamente a Ponte da Lagoncinha.

tegram a VALSOUSA - Associação de Municípios do Vale do Sousa - e ampliada, em 2010, aos restantes municípios da NUT III – Tâmega e Sousa, e posteriormente ao Douro, foi recentemente alargada ao território da CIM do Ave através da investigação e validação dos bens patrimoniais do românico no Ave. Este alargamento da Rota implica um estudo e inventariação aprofundada de cada imóvel, validando o seu valor artístico e histórico, e organizando as bases de informação para posteriores conteúdos de promoção e divulgação. Até 2018, pretende-se reunir as condições para a candidatura da Rota do Românico à Lista Indicativa de Bens Portugueses a Património Mundial, Cultural e Natural da Unesco.

SANDRA RIBEIRO GONÇALVES

dermonova
clínica de dermatologia

dermatologia
venereologia
cirurgia dermatológica
testes epicutâneos (alergias)
dermatoscopia digital computadorizada
fototerapia (PUVA e UVB de banda estreita)
laser vascular
peelings ; botox
laser Co2 fracionado
depilação a laser ; laser DÍODO SOPRANO XL

ACORDOS:
Médic, Advancecare, Multicare, Allianz,
Future Healthcare, Sams-quadros, C.G.D.,
SAD-PSP, SAD-GNR

Horário: Segunda a Sexta: 14h00 - 20h00
Sábado: 9h00 - 13h00
R. Luís Barroso, Edif. Sagres, Escritório N.º 8 - Famalicão
Tel: 252 310 912 www.dermonova.pt

fresh home
mediação imobiliária

10 anos a fazer
FAMÍLIAS FELIZES

SE A SUA FELICIDADE NÃO SE ENCONTRAR NUM DESTES IMÓVEIS, FALE CONNOSCO, DE CERTEZA QUE TEMOS A SOLUÇÃO IDEAL PARA SI.



Apartamento T2 ➤ 87.500,00€

Centro da cidade Vila Nova de Famalicão

Apartamento T2 no centro da cidade com cozinha mobilada e equipada, madeiras lacadas a branco, roupeiros embutidos, [...]

Marque já a sua visita!



Apartamento T2 C/Terraço e um T3 ➤ Preço sob consulta

Centro da cidade Vila Nova de Famalicão

Dois magníficos apartamentos no coração da cidade, com arquitetura contemporânea e acabamentos de elevada qualidade, totalmente equipados.

Venha Conhecer!



Moradia T4+1 ➤ 230.000,00€

Junto à cidade Vila Nova de Famalicão

Moradia com 278m2 de área útil e com um excelente jardim, inserida num complexo habitacional. Distribuída por dois pisos e garagem para 2 viaturas no exterior, rés-do-chão com hall de entrada, escritório, sala, cozinha mobilada e equipada, [...]

Marque já a sua visita!

PARA COMPRAR, VENDER OU ARRENDAR, CONSULTE-NOS.

WWW.FRESH-HOME.PT ou 252 374 232

R. Luís Barroso Ed. Colombo Ij 7, 4769 - 153 V. N. de Famalicão (junto ao Parque Sagres)

Investimento da Câmara Municipal na aquisição de manuais e fichas de avaliação é da ordem dos 420 mil euros

Oferta de manuais ao 2.º ciclo “alivia” pais, “igualiza” alunos e favorece “ecossistema educador”

“Nós achamos que a educação é a principal ferramenta de afirmação de uma pessoa na comunidade”. A convicção é do presidente da Câmara Municipal de Vila Nova de Famalicão, Paulo Cunha, que na passada quarta-feira reafirmou o compromisso da autarquia em “criar um verdadeiro ecossistema educador, que funcione como uma espécie de ‘alcofa’, no sentido de proteger as nossas crianças e os nossos jovens, e fazer com que eles sejam bem sucedidos”. As palavras do autarca foram proferidas na oferta simbólica dos manuais escolares aos alunos do 2.º ciclo (5.º e 6.º ano), e das fichas de avaliação ao 1.º ciclo (ensino primário), na Escola Básica Dr. Nuno Simões, em Calendário.

Este é o primeiro ano lectivo em que o município assegura os manuais escolares (Português, Matemática, Inglês, História e Geografia, e Ciências Naturais) aos 2500 alunos do 2.º ciclo do ensino básico, o que representa um investimento da ordem dos 250 mil euros. A medida, refira-se, foi assumida por Paulo Cunha já no ano passado, depois de o Governo ter anunciado a intenção de disponibilizar os manuais escolares ao 1.º ciclo, iniciativa que já estava implementada no concelho de Vila Nova de Famalicão desde 2002. A redundância da medida governamental deu folga à autarquia para fazer chegar o seu apoio onde ele ainda não tinha chegado, como sublinhou o edil famalicense, para quem a ampliação da oferta dos manuais ao 2.º ciclo é “um sinal das políticas públicas da Câmara Municipal”. “Estamos a dar continuidade a uma política que começa-



Entrega simbólica teve lugar na EB Dr. Nuno Simões

mos há 16 anos”, recorda acerca da medida pioneira que o município empreendeu com a oferta dos manuais aos alunos do 1.º ciclo, considerando que esta é uma política “de continuidade com aprofundamento”, agora que a autarquia avança para o ciclo de ensino seguinte.

Sem querer aprofundar-se acerca da evolução dos apoios em matéria de Educação, fruto do período pré-eleitoral que se vive, Paulo Cunha afirmou, todavia, que “a Câmara Municipal estará preparada para, no futuro, continuar a dar sinais claros à comunidade de que estará disponível para ajudar em tudo o que estiver ao seu alcance, essencialmente naquilo que é fundamental: que no

ponto de partida estejamos todos ao mesmo nível, todos nas mesmas circunstâncias”.

Para além dos 250 mil euros adstritos aos manuais escolares do 2.º ciclo, a Câmara investe ainda, para o ano lectivo 2017/2018, 160 mil euros na aquisição das fichas de avaliação para os cinco mil alunos do 1.º ciclo (vertente não comparticipada pelo Governo), e dez mil euros na aquisição de manuais para o Banco de Livros Escolares. Assegurada ainda pelo município é a comparticipação do material escolar para os alunos dos escalões A e B no 1.º ciclo (16 e oito euros respectivamente); o custeamento total do transporte escolar para o 2.º e 3.º ciclos e a comparticipação em

50 por cento para os alunos do secundário; a comparticipação das refeições e oferta de fruta; a inclusão de um terceiro escalão que prevê a redução de 25 por cento nas despesas escolares; um desconto de 50 por cento em refeições, acolhimento e prolongamento para as famílias com mais de um filho em idade escolar, desconto que passa a ser de cem por cento a partir do terceiro filho; e ainda a disponibilização de actividades extracurriculares.

Medida que “suaviza” e “igualiza”, sublinha a diretora de Agrupamento

Helena Pereira, diretora do Agrupamento de Escolas D.

Pais dizem-se “aliviados”

Carla Araújo, presidente da Associação de Pais da Escola Dr. Nuno Simões, frisa que os encarregados de educação se sentem “muito mais aliviados” com esta extensão da oferta dos manuais escolares ao 2.º ciclo, reconhecendo que os manuais escolares são uma fatia “pesada” no orçamento.

Vítor Carvalho, pai de um aluno do 5.º ano, é um dos encarregados de educação que beneficia da oferta dos manuais. Com uma filha mais velha a frequentar já o ensino superior, reconhece que este apoio da Câmara vem aliviar significativamente o orçamento familiar, uma vez que o montante global do encargo de que fica dispensado é da ordem dos 150 euros. “Os livros são uma carga muito grande, principalmente para quem tem mais do que um filho a estudar, como é o meu caso”, alega. Depois de ter beneficiado da “isenção” no que toca aos manuais do 1.º ciclo, nos primeiros três anos através do apoio da autarquia e o último com o do Governo, Vítor Carvalho reconhece ter recebido “com muito agrado” o anúncio da extensão da medida ao 2.º ciclo. “Quando são notícias que vêm aliviar a nossa carga é sempre bom. A autarquia está de parabéns, e só esperamos que seja para continuar nos próximos anos”.

Anabela Sá, outra mãe beneficiada com a medida, reconhece que “ajuda muito”. Não só porque os manuais “são bastante caros”, como o timing da sua aquisição ocorre com outro tipo de encargos, associados a “uma nova estação que acarreta despesa com o vestuário, ou mesmo com as actividades não lectivas, fora da escola, que os miúdos também frequentam e iniciam nesta altura do ano”. Portanto, salienta, “todas as ajudas são válidas”, até porque também Anabela tem um filho mais velho a frequentar o 8.º ano de escolaridade.

Sancho I, no qual está integrada a Dr. Nuno Simões, sublinha a importância do apoio da Câmara, não só determinante para “suavizar os encargos que os pais têm no início deste ano lectivo”, mas também essencial para permitir que os pais possam “investir noutras coisas, igualmente fundamentais para o sucesso educativo dos filhos”.

Do ponto de vista do arranque do ano lectivo, a disponibilização dos manuais por parte do município tem também os seus ganhos, acrescenta: “esta medida per-

mite-nos ter a certeza de que iniciámos o ano com todos os nossos alunos trazendo para a escola o material necessário”. Helena Pereira reconhece ainda que é essencial que todas as crianças se apresentem na escola “em pé de igualdade”, em iguais circunstâncias de darem início a mais um ciclo.

SANDRA RIBEIRO GONÇALVES



Nunca foi tão importante comunicar com o mundo.



Apostamos no seu Sucesso!

Instituto de Línguas com vários anos de experiência, reconhecido pelo Ministério da Educação e em conformidade com o Quadro Europeu das Línguas

Somos especializados em:

Todo o tipo de Cursos de Línguas (Inglês – Francês – Alemão – Espanhol – Italiano - Mandarim – Português, como língua estrangeira...)

Através de:

Cursos para crianças (a partir dos 3 anos) - Cursos para adolescentes - Cursos para adultos gerais e vocacionados para: (saúde, indústria, turismo) - Cursos de preparação para todo o tipo de Exames Nacionais e Internacionais // Aulas de conversação - Aulas individuais ou em contexto de turma - Acompanhamento/Apoio escolar do 1.º ciclo ao nível universitário // Temos protocolos com entidades públicas e privadas - Parceria com estabelecimentos escolares no estrangeiro // Atividades lúdicas e pedagógicas ao longo do ano / Viagens ao estrangeiro.



Famalicão: Av. De França, Edifício Dalas 1 nº 37, 1.º Dt. 4760-104 Vila Nova de Famalicão
Tel: 252 375 128 - Telm: 966 347 308 - famalicao@lancasterschool.pt // www.lancasterschool.pt
Vizela / Arcozelo / Estarreja / Fafe / Penafiel / Proença-a-Nova / St.ª M.ª da Feira / V. N. Gaia



Junta de Nine entregou "Kit Escolar" a alunos da Escola básica



A Junta de Freguesia de Nine entregou aos alunos da Escola Básica da Freguesia o "Kit Escolar", constituído pelo material escolar necessário ao arranque do ano lectivo.

Em nota de imprensa a autarquia sublinha que esta é uma medida de "índole social tomada pela Junta de Freguesia, complementando a medida da Câmara Municipal de Famalicão de oferta dos manuais escolares, tem como objectivo de aliviar os Pais e Encarregados de Educação dos encargos que normalmente teriam com os seus educandos neste início do Ano Escolar".

A medida, que já não é nova, decorre da "constante atenção e preocupação da Junta de Freguesia de Nine com as questões sociais", sublinha, convicta de que "este gesto, possa ser parte activa no desenvolvimento das crianças nenses, bem como ajudar os seus agregados familiares, que se vêm assim livres de mais despesas com a "educação dos seus filhos.

Além do "Kit Escolar", a Junta de Freguesia de Nine anunciou também que, em conjunto com a Câmara Municipal de Vila Nova de Famalicão, dará ainda continuidade à medida de oferta dos Lanches Escolares às crianças da Escola Básica e do Jardim de Infância de Fonte Cova, no ano lectivo 2017-2018.

Tribunal de Guimarães começou a julgar no passado dia 13 gangue de oito que roubou bombas de gasolina, cafés e residências

Assaltantes desculpam-se perante as suas vítimas em audiência

Os pedidos de desculpa foram recorrentes no julgamento em que oito jovens entre os 18 e os 25 anos são acusados de terem perpetrado cerca de 18 assaltos a bombas de gasolina, residências e cafés dos concelhos de Vila Nova de Famalicão, Santo Tirso, Vila do Conde e Maia. Três deles estão detidos preventivamente, e os restantes aguardam julgamento em liberdade.

Confrontados com as vítimas, na audiência que decorreu na passada quinta-feira no Tribunal de Guimarães, e depois de terem confessado a autoria dos crimes que lhes são imputados, os três principais membros do gangue quiseram desculpam-se na presença do colectivo. "Eu aceito, mas agora espero que aproveitem a oportunidade para mudar de vida", foi a reacção do responsável de uma bomba de gasolina de Ribeirão visada pelo grupo de assaltantes.

Os arguidos disponibiliza-

ram-se ainda para pagar a despesa hospitalar de outra das vítimas, surpreendida quando se preparava encerrar o café da filha, na Reguenga. O homem legou uma corinhada na cabeça, tendo necessitado de tratamento hospitalar. Os três principais arguidos dispuseram-se a dividir a conta de cerca de 50 euros, contudo, ficou pendente a forma de o fazer relativamente a dois deles, detidos preventivamente. O terceiro, a ser julgado em liberdade, assumiu o pagamento no imediato.

O grupo de oito jovens, entre os quais seis homens e duas mulheres, foi desmantelado pela Polícia Judiciária em Agosto de 2016, depois de uma vaga de assaltos que durou cerca de sete meses e deixou comerciantes em sobressalto. São-lhe imputados dez assaltos a bombas de gasolina e oito assaltos a cafés e residências. O arguido mais velho, de 25 anos de idade, é apontado como

cabecilha do grupo e responsável pelo planeamento dos assaltos.

Grupo alternava nos assaltos

Segundo a acusação, as duas mulheres ficavam habitualmente no carro enquanto os homens actuavam nos assaltos. Os assaltantes agiam armados, encapuzados e de luvas, e chegaram a agredir algumas das vítimas, como foi o caso do senhor do café da Reguenga, Santo Tirso, que testemunhou na passada quinta-feira em audiência. Coagiam as vítimas a entregarem-lhe o dinheiro, tendo conseguido roubar quantias entre os 150 e os 1600 euros. A acusação refere que o grupo actuava de forma rotativa, de forma que não participaram todos em todos os assaltos.

Para perpetrar os assaltos, o grupo terá roubado quatro carros, tendo sido um

deles encontrado carbonizado num monte da região. Pela sala de audiência passaram também duas das vítimas de furto dos veículos.

Os oito arguidos encontraram-se acusados de vários crimes de roubo agravado, roubo agravado na forma tentada, detenção de arma ilegal, furto qualificado, coacção e condução sem habilitação.

Detidos pela Polícia Judiciária depois de uma vaga de assaltos que assolou a região, os arguidos teriam na sua posse armas e munições, um carro roubado que terá sido usado nos assaltos, e ainda um pedaço de madeira com pregos nas extremidades, que seria usado para ameaçar as vítimas. O material foi encontrado nas buscas domiciliárias efectuadas às residências dos arguidos, em Vila do Conde e Trofa.

SANDRA RIBEIRO GONÇALVES



Associação de Moradores das Lameiras

Solidariedade | Criatividade | Inovação Social | Alegria | Felicidade | Desde 1984

33 ANOS DE SONHOS COM VIDA

RESPOSTAS SOCIAIS

- ➔ Berçário
- ➔ Creche
- ➔ Pré-escolar
- ➔ CATL
- ➔ Lar
- ➔ Centro de Dia
- ➔ Apoio Domiciliário
- ➔ Casa Abrigo
- ➔ GAAS

VOLUNTARIADO

- ➔ Conselho de Moradores
- ➔ Cultura
- ➔ Desporto
- ➔ Ecobairro/ Eurobairro
- ➔ Animateca
- ➔ Boletim Cultural



Rua da Associação de Moradores das Lameiras e Avenida Brasil - V.N.Famalicão
TLF.: 252 501 700 | FAX: 252 501 709 | www.amlameiras.pt | geral@amlameiras.pt

Câmara e direcção deram a conhecer projecto de reabilitação de instalações e novidades programáticas

ACE Escola de Artes ganha estatuto de pólo e lança projecto-piloto para alunos do 1.º e 2.º ciclos

O Ministério da Educação aprovou como pólo a ACE Escola de Artes de Famalicão, que parte para um novo ano lectivo com diferente estatuto, mas também com outras novidades na componente logística e programática. Em conferência de imprensa realizada na passada sexta-feira, a direcção da escola e a Câmara Municipal, parceira do projecto desde o primeiro momento, deram a conhecer o projecto de requalificação do pólo famalicense, que divide instalações com a Escola Básica das Lameiras. A Câmara Municipal vai empreender obras de requalificação do edifício no sentido de qualificar a ACE, num projecto que prevê um investimento de 75 mil euros, numa primeira fase. Para além de melhorias do ponto de vista do acolhimento e serviços, o



Pólo tem sede na EB das Lameiras

pólo vai poder passar a contar com uma sala estúdio, e instalações sanitárias próprias. Estas obras deverão

estar concluídas no prazo de três meses. Só depois avançará a segunda fase, orientada para a criação de uma

sala técnica.

Para o vereador da Educação, Leonel Rocha, que marcou presença na confe-

rência de imprensa, a consolidação da ACE enquanto pólo vem confirmar a boa aposta que o município fez quando decidiu apoiar a sua instalação em Famalicão. Convicto de que "a Educação é a forma mais eficaz de promover o desenvolvimento do território", o responsável autárquico considera que a Educação deve ser "holística", apontando para as várias áreas da formação, e nomeadamente a formação artística. "Quanto mais formação artística tivermos, mais empenhados serão os nossos cidadãos na sua comunidade", sublinhou a propósito dos ganhos que perspectiva.

Leonel Rocha considera claro que o concelho tem créditos consolidados na associação da educação formal com o universo das artes, invocando para o efeito o en-

sino musical disponibilizado em ensino articulado a milhares de alunos famalicenses, numa parceria com a ARTAVE. Na análise do panorama nacional, arrisca-se mesmo a dizer que Famalicão deverá ser "o município que mais alunos tem no ensino da música em regime articulado".

Porque a aposta do município no ensino das artes já não é nova, a consolidação do projecto ACE vem contribuir para "fazer de Famalicão um território das artes".

António Capelo, figura nacional do teatro e da televisão e diretor da ACE, dá conta de uma aposta da ACE num corpo docente que permita aos alunos perceber aquela que é a dinâmica e são os processos do universo profissional. Reconhecendo que o universo artístico ainda vai gerando falsos entusiasmos – e dá como exemplo o jovem que quer aprender teatro para chegar rapidamente à televisão –, sublinha que o "teatro é e sempre foi a base da formação". Convicto de que o talento, por si, não é suficiente para o sucesso, adverte: "o teatro é como o mar, deita sempre fora o que não presta".

Na componente programática, novidade é a criação de um Curso Básico de Teatro, um projecto-piloto vocacionado para as crianças a frequentar o 1.º e 2.º ciclos. Sílvia Correia, a coordenadora, adianta que o curso irá permitir às crianças adquirir competências úteis na prossecução de uma formação teatral, mas sobretudo competência que lhes podem ser úteis em qualquer função que venham a desempenhar enquanto adultos.

Para integrar este projecto a data limite das inscrições é o dia 22 de Setembro. A frequência do curso fica condicionada ao pagamento de uma propina mensal de 22 e 40 euros (mais IVA) para 1.º e 2.º ciclo, respectivamente.

Para além deste projecto-piloto, a ACE irá apostar fortemente num plano de actividades que reforce a articulação que já existe com a Casa das Artes. Com um leque de formadores profissionais, o pólo quer promover ao máximo a profissionalização dos processos de aprendizagem.

Lousado esteve em festa

A freguesia de Lousado foi palco, de 8 a 11 de setembro, das tradicionais festas em honra do Sagrado Coração de Maria e Senhora da Boa Hora.

Na quinta-feira foram levantados os dois Majestosos Mastros. A sexta foi preenchida com atuação do Rancho Folclórico Santa Marinha de Lousado, Rancho Folclórico da Casa do Povo de Lousado e o Rancho Etnográfico de Ribeirão.

No sábado o dia começou com a saída do Grupo de Zés Pereiras "Nós e os Outros" de Santa Marinha de Lousado que percorreram toda a freguesia terminando junto à Capela. Antes deu entrada a "Banda Marcial da Foz do Douro" - Filarmónica do Porto. A procissão em honra do S. Lourenço saiu da capela em direção a igreja seguindo-se a Missa. A noite foi preenchida pelo

grupo "4 Mens" de seguida um magnífico espetáculo de pirotecnia.

O domingo incluiu celebração da missa festiva na capela cantada pelo Grupo Coral de Lousado. Já de tarde actuou a Banda de Música de São Tiago de Lobão - Santa Maria da Feira. A habitual procissão em honra da Nossa Senhora da Boa Hora e do Sagrado Coração de Maria, à qual se associaram os órgãos autárquicos da freguesia de Lousado e o presidente da Câmara Municipal de Vila Nova de Famalicão, Paulo Cunha,

A tarde terminou com a despedida da banda, e a noite foi preenchida com o grupo "Sons do Minho", terminando com uma da Romaria Nova com grande Sessão de Fogo de Artifício

As festas envenceram na segunda com a re-



colha de S. Lourenço à Capela, efetuada pela comissão de festas e acompanhada pelo CNE.

QUER VENDER A SUA CASA? EU POSSO AJUDAR

VÍTOR MARTINS

919 666 501

VITOR.MARTINS@PELUMAPA.COM



PELUMAPA
REAL ESTATE

WWW.PELUMAPA.COM

AVENIDA MARECHAL HUMBERTO DELGADO, 71
4760-012 VILA NOVA DE FAMILIÇÃO

Paulo Cunha assinalou a conclusão das obras

Crianças da Escola de Castelões beneficiam de mais e novos espaços para brincar



Investimento inaugurado é da ordem dos 60 mil euros

A Escola Básica de Castelões abriu as suas portas às crianças e a toda a comunidade para mostrar o trabalho de requalificação realizado nos espaços exteriores. Pais, professores, muitas crianças e muitos populares ocuparam o recreio da escola, no passado domingo, para testemunharem a qualidade do novo espaço.

A obra realizada pela autarquia através de um investimento de cerca de 60 mil euros implicou a remodelação de todo o espaço exterior com execução de campo desportivo e zona de lazer (relva sintética e betonilha), remodelação de toda rede de drenagem de águas pluviais, substituição da vedação, trabalhos de pinturas, fecho par-

cial do recreio coberto do edifício centenário, com blocos de vidro, entre outros trabalhos.

Para o presidente da Câmara Municipal, Paulo Cunha, "a escola não é só sala de aula e as crianças merecem usufruir do seu período de recreio nas melhores condições". E explicou: "A sala de aula é muito importante para que a aprendizagem seja o mais profícua possível e para que a comunidade docente possa desenvolver bem o seu trabalho, mas é também muito importante o que se faz no logradouro, porque o processo de aprendizagem também se cumpre aqui fora, onde as crianças socializam, convivam, partilham experiências fazer amizades".

O autarca afirmou que "as boas condições do recreio somam-se agora às boas condições que já existem dentro da sala de aula".

Coube à presidente da Associação de Pais, Isabel Gonçalves, fazer as honras da casa. A associação que "muito lutou por estas obras" aproveitou o momento para agradecer o apoio das várias instituições, entre as quais a autarquia, a junta de freguesia, mas também as várias associações sociais e desportivas da freguesia.

Para Isabel Gonçalves, "já algum tempo que desejávamos estas obras, porque estava tudo em terra e quando chovia tornava-se impossível estar no recreio". E acrescentou: "Este melhoramento é,

MORADIAS DE LUXO

Braga | Famalicão | Almada | Coimbra

R&N
Rodrigues & Névoa

T3
A PARTIR DE
189.000€

Ref. Pseudofase47/65
Moradias T3 - 273 m²
PINHAIS DE SEDA - FAMILIÇÃO

ESPAÇO

- Painéis solares, caldeira, aquecimento central e recuperador de calor
- Pavimentos em soalho flutuante e material cerâmico
- Roupeiros em madeira de Faia, embutidos nos quartos e hall
- Cozinha mobilada com placa a gás, placa vitrocerâmica e exaustor
- Jardim com iluminação e sistema de rega
- Pré-instalação de ar condicionado
- Pré-instalação de sistema de deteção de intrusão-alarme

CONTACTOS

César Barros 962 415 730
José Lopes 918 797 484
Rui Miranda 962 763 680
Sede 253 278 170

comercial@rodriguesenevoa.pt

Licença nº 11725

NÃO ENCONTROU O QUE PROCURAVA?
Temos mais em rodriguesenevoa.pt

sem dúvida, uma mais-valia para as nossas crianças, que agora estão mais felizes e seguras".

Entretanto, o presidente da junta, Bruno Campos, mostrou "um grande orgulho em ver a obra concretizada. É um novo espaço totalmente remodelado, que assegura que as nossas crianças tenham momentos de lazer enriquecedores". O responsável adiantou ainda que um dos próximos projetos da escola é "aumentar a área coberta da escola, para que a comunidade escolar ganhe mais qualidade".

Atletismo: Famalicão-Joane sai para a estrada a 24 de Setembro

A Associação teatro Construção promove, no próximo dia 24 de Setembro, mais uma edição da prova de atletismo "Famalicão-Joane".

O percurso é de doze quilómetros. A organização destinou uma t-shirt técnica para os participantes, aquando do levantamento do seu dorsal no dia 23 de setembro, entre as 15.00h as 19.00h.

No final da prova todos recebem um saco com uma garrafa de água, uma Banana da Madeira, um sumo, um pacote de bolachas, um vale desconto Prozis de 7 euros e um vale desconto Fit Club ATC de 5 euros

Ainda haverá o sorteio por todos os participantes, no fim de todas as provas, duas bicicletas.

Pediatria do CHMA distinguido no plano nacional e internacional

O Serviço de Pediatria do Centro Hospitalar do Médio Ave (CHMA) destacou-se, uma vez mais, entre os seus pares, com dois artigos publicados em revistas internacionais e um prémio nacional.

O artigo "Diz-me como dormes: hábitos e problemas de sono em crianças portuguesas em idade pré-escolar e escolar", que conta como autoras as médicas Susana Lopes, Sylvia Jacob, Margarida Figueiredo, Clara Vieira e Fernanda Carvalho, distinguiu-se com uma Menção Honrosa no âmbito do Prémio de Melhor Artigo Original publicado nos números da Revista Nascer e Crescer do ano de 2016. Esta menção será atribuída durante o CMIN SUMMIT'17, que decorrerá nos dias 29 e 30 de Setembro, no Porto.

No plano internacional, o artigo "Dehydration and Electrolyte Abnormalities in an 11-year-old Boy", da autoria de Fil-

ipa Almeida, Susana Lopes, Margarida Figueiredo, Filipe Oliveira, Susana Gama de Sousa e Alexandra Sequeira, foi publicado no presente volume da conceituada revista Pediatrics in Review, pertencente à Academia Americana de Pediatria. Também o artigo "Leigh Syndrome: a case report with a mitochondrial DNA mutation", que tem como autora principal Tânia Lopes e coautores Margarida Coelho, Diana Bordalo, António Bandeira, Anabela Bandeira, Laura Vilarinho, Paulo Fonseca, Sónia Carvalho, Cecilia Martins e José Gonçalves Oliveira, foi aceite para publicação na Revista Paulista de Pediatria.

Segundo Gonçalves Oliveira, diretor do Serviço de Pediatria, "é com satisfação que vemos reconhecido internamente e externamente o bom trabalho produzido nesta área".

Dia a Dia - Mário Martins

Educação e catástrofe...

Os dois pensamentos, entre milhares de muitos outros que poderíamos transcrever, entrecruzam-se e completam-se, sendo absolutamente inseparáveis. De facto, entre a humanidade como a entendemos hoje, uma humanidade em que os valores da liberdade, da igualdade e da fraternidade serão sempre as fronteiras entre o caos e a tirania - essa humanidade a que todos devemos aspirar e pela qual todos devemos combater - só pode ser construída e só poder ser uma aspiração global, se assentar também numa educação também global para as crianças, para os jovens e para os povos de todo o mundo. Há países deste "mundo de Deus" onde ir à escola para estudar, para aprender, para socializar e também para brincar são ainda um luxo desnecessário e uma fantasia sonhadora, tendo aí origem toda a opressão e toda a tirania que vemos diariamente contra as crianças e contra as pessoas.

1. O segredo da humanidade...

Todos nós encontramos, em textos e documentos que flueamos no dia a dia, pensamentos e pequenas frases que nos inspiram, que nos levam a pensar e que, em muitas circunstâncias, nos ajudam a construir uma comunidade e um mundo melhores. "De facto, é assim!" - balbuciamos para nós próprios. Todos os bons jornais e todas as boas revistas, mesmo os jornais e as revistas consideradas "generalistas", gostam de nos por, por breves segundos, a meditar, trazendo para os tempos de hoje, pensamentos de filósofos, ensaístas e historiadores que nunca perdem atualidade.

Na abertura de mais um ano letivo - e é de registar a "normalidade" com que, cada vez mais, esta abertura se concretiza em cada ano que passa - rebusquei nos meus "canhinhos" alguns pensamentos que se adequam a este tempo especial

para milhares de crianças e jovens, retirados do jornal "Público" que, numa sequência semanal digna dos maiores elogios, nos vai brindando com pensamentos imortais vindos dos mais diversos "cantos" do mundo e de uma imensidão de pensadores.

Um deles é de Emmanuel Kant, um filósofo de todos sobejamente conhecido que nos diz o seguinte: «É no problema da educação que assenta o grande segredo da humanidade» e outro de H. G. Wells, escritor britânico, que escreve assim: «A História da Humanidade torna-se cada vez mais uma história entre a educação e a catástrofe».

Os dois pensamentos, entre milhares de muitos outros que poderíamos transcrever, entrecruzam-se e completam-se, sendo absolutamente inseparáveis. De facto, entre a humanidade como a entendemos hoje, uma humanidade em que os valores da liberdade, da igualdade e da fraternidade serão sempre as fronteiras entre o caos e a tirania - essa humanidade a que todos devemos aspirar e pela qual todos devemos combater - só pode ser construída e só poder ser uma aspiração global, se assentar também numa educação global para as crianças, para os jovens e para os povos de todo o mundo.

Há países deste "mundo de Deus" onde ir à escola para estudar, para aprender, para socializar e também para brincar são ainda um "luxo" considerado desnecessário e uma fantasia sonhadora, tendo aí origem toda a opressão e toda a tirania que vemos diariamente contra as crianças e contra as pessoas. É por isso que «A história da Humanidade torna-se cada vez mais uma história entre educação e catástrofe».

Não ir à escola, não ter uma sala de aula, ser privado de Educação nas suas múltiplas componentes e complementaridades é diretamente proporcional ao crescimento do terrorismo e dos atentados suicidas dos "homens e mulheres - bomba" que vão aterrorizando o mundo com o seu fanatismo e a sua intolerância.

Para o cálculo do "Índice de Desenvolvimento Humano" dos países do Mundo, há dois "itens" importantíssimos que são avaliados em cada país. Um deles podemos chamá-lo de "anos de escolaridade esperados" e outro a "média de anos de escolaridade". Outros "itens" importantes são a "esperança média de vida à nascença" e o "rendimento nacional bruto per capita".

Portugal ocupa o 41.º lugar no "Índice de Desenvolvimento Humano" entre 188 países do Mundo e um dos "itens" em que estamos melhor posicionados é o dos "anos de escolaridade esperados", acompanhando a média dos países considerados desenvolvidos da OCDE (Organização para a Cooperação e Desenvolvimento Económico).

Portugal ocupa o 41.º lugar no "Índice de Desenvolvimento Humano" entre 188 países do Mundo e um dos "itens" em que estamos melhor posicionados é o dos "anos de escolaridade esperados", acompanhando a média dos países considerados desenvolvidos da OCDE (Organização para a Cooperação e Desenvolvimento Económico).

Xadrez

Didáxis representada no Campeonato da Europa

Decorreu entre os dias 5 a 14 de setembro o Campeonato da Europa de Jovens de Xadrez em Mamaia (Roménia).

A delegação portuguesa contou com a participação de 19 promissores xadrezistas, entre os quais a famalicense Inês Silva, da Didáxis, e três treinadores: António Fróis, Paulo Costa, Margarida Coimbra e Vítor Guerra (Chefe de Delegação).

De destacar as prestações brilhantes de André Sousa (GD Dias Ferreira) que terminou a prova Sub-18 num honroso 20.º lugar (21.º cabeça de série em 86 participantes), com 5,5 pontos em 9 pos-

Assim sendo, cada criança que entra para a escola estará, em média, cerca de 17 anos na "sua" sala de aula. Este é, sem dúvida, o grande progresso que o 25 de abril alavancou, com o acesso e abertura da escola a todas as crianças de qualquer credo, raça ou cor. No outro indicador, relativo à "média de anos de escolaridade", ainda estamos bastante atrás do valor médio dos países da OCDE (doze na OCDE contra 9 em Portugal), mas neste como noutros setores, "o caminho faz-se andando".

2. Cumprir com distinção

O Governo e a Câmara Municipal de Vila Nova de Famalicão cumpriram com distinção as suas obrigações e competências na abertura do ano letivo de 2017 - 2018.

No caso concreto do Município de Vila Nova de Famalicão, é de realçar a vontade anualmente repetida de transcender aquilo que está legalmente estabelecido, com a autarquia a oferecer às famílias, às crianças e aos jovens um conjunto alargado de "mais - valias educativas" fundamentais para a vida e para a construção de uma comunidade culta, livre e democrática.

Entre essas "mais - valias educativas" são de destacar a criação de redes de transportes adequadas à frequência de cada escola, a oferta dos manuais escolares até ao 6.º ano de escolaridade e das fichas de trabalho do 1.º Ciclo, o que, tudo somado, resulta num contributo importantíssimo para garantir a universalidade e gratuidade da escola, facilitando a "aquisição" deste bem essencial para o desenvolvimento e a afirmação da comunidade. De destacar também a colocação dos professores das atividades de enriquecimento curricular a tempo e horas, permitindo que as escolas "arrancassem com toda a potência" para mais um ano letivo.

Uma referência especial para o "Portal da Educação" que a Câmara Municipal criou e lançou neste início de ano, uma ferramenta informática acessível a todas as pessoas e com particular interesse para as famílias que têm filhos nas escolas, para os professores, para os alunos e para todos os que se interessam - já somos muitos, mas havemos de ser muitos mais! - pelo "mundo" complexo das escolas e dos problemas - cada vez mais complexos - da educação.

Uma palavra final para o Governo de António Costa que tem tornado fácil aquilo que, noutros tempos, parecia um "trabalho de Hércules".

O novo ano letivo abriu com toda a serenidade em todo o País, os professores foram colocados a tempo e horas e deu-se mais um passo no cumprimento da Constituição Portuguesa, com a gratuidade dos manuais escolares que cobre este ano, e pela primeira vez, todas as escolas e todos os alunos do 1.º Ciclo. Autonomia e flexibilidade curricular e a criação da "disciplina" de Cidadania e Desenvolvimento são "marcas" que também ficam.



ANDEBOL



Famalicense Atlético Clube

Informamos que estão abertas as inscrições para as Escolas de Andebol.

Idades a partir dos 6 anos (Masculino e Feminino).

INSCREVE-TE!



CONTACTOS

917546750 - Hilário Castro
hilario_castro@hotmail.com

912276108 - Sofia Miranda
sofiamiranda1974@gmail.com

TREINOS

Segunda-feira
Quarta-feira
Sexta-feira

das 18.00h às 20.30h
Início em Setembro 2017

**predial
mais**
IMOBILIÁRIA

Rua Ana Plácido, nº 222 - 4760 - 120 Vila Nova de Famalicão
geral@predialmais.pt - www.predialmais.pt

Abertos Também aos Sábados das 10:00h às 18:00h

252 080 310 - 962 682 790

EMPREENHIMENTO DE FONTELO



Às Portas da Cidade (500 metros do Centro) Arquitectura Contemporânea, cozinha mobilada c/ electrodomésticos, lavand., sala c/ 48 m², ar condicionado, pre-inst. aquecimento central, aspiração central e alarme, iluminação LED, roupeiros embutidos, suite c/ 25 m², closet, painel solar, estores eléctricos, jardim, portões automáticos.

ACEITA PERMUTA!!

220.000,00€

REF 466

Moradia Como Nova



Cozinha mobilada e equipada c/ 30 m², despensa, lavand., sala c/ recup. calor, aquec. centra, suite 3 wc's equipados, roupeiros embutidos, anexo, garagem fechada.

140.000,00€

REF 471

Moradia T4+1



Cozinha mobilada e equipada despensa lavand., sala c/ 50 m², aquecimento central, 3 suite, 4 wc's equipados, quartos c/ roupeiros embutidos, estores eléctricos, painel solar, garagem fechada.

Marque Visita !!

REF 468

T3 Vila Parque - Centro



Como Novo, cozinha mobilada e equipada despensa, lavand., suite, 3 wc's equipados, quartos c/ roupeiros embutidos, excelente varanda, garagem fechada p/ 2 carros.

Marque Visita !!

REF 465

T2 Famalicão



T2 Como Novo, cozinha mobilada, despensa, lavand., sala c/ varanda, suite, 2 wc's equipados, garagem fechada p/ 2 carros.

Apenas ... 86.000,00€

REF 464

T3 Famalicão



Cozinha mobilada, despensa, lavandaria, sala c/ recuperador de calor, quartos c/ roupeiros embutidos, 2 wc's equipados, varandas, garagem fechada p/ 2 carros.

Apenas ... 87.000,00€

REF 472

T4 Centro da Cidade



Junto ao Hospital, Cozinha mobilada e equipada, despensa, lavand., sala c/ lareira, aquec. central, suite, wc's equipados, roupeiros e lockers embutidos, estores eléctricos, varandas, garagem fechada. Excelentes áreas!!

178.500,00€

REF 463

RCARVALHO

AMI > 10 875

Responsabilidade > Competência > Energia

20 ANOS
 EMSEMPRE CONFIANÇA

DESTAQUE

Moradia Nova, Acabamentos luxo
ARRENDAMENTO

914 904 464
252 313 860
APARTAMENTOS:

T0 - Santo Adrião - Mobilado	250,00€
T2 - Av. G. Humberto Delgado - c/ Vaga	375,00€

**PROCURAMOS IMÓVEIS PARA ARRENDAR
 PODEMOS CONHECER O SEU?**
INVESTIMENTO

914 904 464
252 313 860
APARTAMENTOS:

T3 - Ed. Lusiadas - BAIXA DE PREÇO	120.000€
T2 - Oliveira S. Mateus - c/ vaga	77.000€

ESCRITÓRIOS:

R. Adriano Pinto Basto - 52 m ²	30.000€
R. Daniel Santos - 50 m ² c/ Wc	50.000€
R. Senador Sousa Fernandes - 41 m ² c/ Wc	30.000€

INVESTIMENTO - LOJA:

Av. França - 36 m ² - Arrendada	30.000€
Viatodos - Junto aos Bombeiros - 60m ²	35.000€

TEMOS VÁRIAS OFERTAS EM
PÓVOA DE VARZIM - VILA DO CONDE

Morada: R. Augusto Correia, 11
 4760- 125 V. N. Famalicão
 Portugal

www.rcarvalho.pt
Mais de uma centena de associações marcaram presença no certame

Cerca de 50 mil pessoas na Festa do Associativismo e Juventude

Cerca de 50 mil pessoas passaram pela Festa do Associativismo e Juventude de Famalicão, que encerrou este domingo. Os númeos são avançados pela Câmara Municipal de Vila Nova de Famalicão e deixam o presidente, Paulo Cunha, "muito satisfeito".

O evento, que é um momento alto para o universo associativo do concelho, e no qual a população tem a oportunidade para conhecer as dinâmicas e o historial de mais de uma centena de associações famalicenses, contou com um espetáculo de humor do comediante Nilton, na noite de sábado. Foi um dos momentos mais participados do evento.

Para o edil famalicenses, estes "são números muito positivos e muito reveladores do reconhecimento, do carinho e do interesse que os famalicenses nutrem pelo trabalho do nosso movimento associativo que, diga-se, é um dos principais motores do dinamismo do município de Vila Nova de Famalicão".

Do desporto à cultura, às associações recreativas e de solidariedade social, o edil en-



nalteceu "o trabalho notável" desenvolvido pelas coletividades famalicenses, que neste certame "voltaram a dar um sinal claro de que continuam disponíveis para servir a comunidade".

No entender de Paulo Cunha, "se hoje somos um concelho socialmente mais coeso e mais solidário, muito o devemos às nossas associações que desenvolvem atividades muito enriquece-

doras para os nossos concidadãos".

Recorde-se que a 9.ª edição da Festa do Associativismo e Juventude de Famalicão decorreu de sexta a domingo, no antigo campo da feira semanal. O certame contou com um extenso e diversificado programa de animação, maioritariamente, a cargo do tecido associativo do concelho.

OPINIÃO, por Raquel Pinto, líder da Juventude Popular de Famalicão

A voz da juventude

Em 2013 o então candidato pela Coligação Mais Ação Mais Famalicão, admitiu que para a juventude não tinha nenhum programa previamente decidido. Tinha o objetivo de auscultar os jovens para que através de testemunhos, na primeira pessoa, perceber quais eram as falências que existiam nesta faixa etária.

Foi através deste propósito que realizou um inquérito, que não era mais nem menos, que perceber o que a juventude de Famalicão pretendia para o seu concelho.

O resultado foi claro. Como aspetos valorizados no nosso concelho destacaram-se os espaços verdes, o associativismo dinâmico, os meios de transporte e as festividades que são realizadas. Como aspetos menos realçados estiveram o emprego jovem e a diversão noturna.

Como foi notória, houve um envolvimento do atual executivo camarário na conceção de medidas para colmatar algumas das necessi-

dades dos mais jovens.

Uma importante medida foi o desenvolvimento e instalação de um gabinete de apoio ao empreendedor através da plataforma "Made in". Por via de várias incubadoras de empresas, o Município apoiou e inspirou jovens e multiplicou os exemplos de sucesso.

A Casa da Juventude, com umas instalações de excelência, têm vindo a proporcionar competências aos mais jovens, através de diversos mecanismos, que até então não estavam disponíveis. Como workshop's de diversas temáticas, encontros, salas de estudo, laboratório de fotografia e muitas outras actividades que por lá se realizam.

Este ano, o Dr. Paulo Cunha definiu uma estratégia diferente. Foi ele próprio, ao encontro dos jovens. Através de sessões, realizadas nas freguesias com jovens de idades compreendidas entre os 16 e os 32 anos. Aproxima-se deles e promove uma discussão com críticas, pro-



postas, observações e ideias. Ideias que os jovens tem para o seu futuro no Concelho e que o Dr Paulo Cunha quer integrar no seu compromisso para os próximos 4 anos.

Direcionado e aproximado desta faixa etária vai apresentar os seus planos para uma Famalicão que se quer dos jovens com as propostas que estes têm para Famalicão do futuro.

Porque o futuro é dos jovens. E os jovens não vão ficar inoperantes ao ver que existem pessoas que decidem por eles. Decide por ti.

Assembleia Municipal aprovou apoio municipal de 300 mil euros

Instalação do Centro Português do Surrealismo com passo decisivo

Está dado um passo decisivo para a criação do Centro Português de Surrealismo em Vila Nova de Famalicão, uma valência da responsabilidade da Fundação Cupertino de Miranda que a Câmara Municipal acaba de apoiar com um subsídio de 300 mil euros, aprovado na última sessão da Assembleia Municipal do mandato, realizada na pas-

sada sexta-feira. O apoio municipal será repartido por quatro anos, para custear as despesas com as iniciativas que envolvem a implementação e desenvolvimento do projeto.

Está assim assegurado um passo decisivo para a valorização do Centro Português de Surrealismo cujo objetivo é colocar Famalicão na

rede internacional de surrealismo. O projeto irá nascer na Fundação Cupertino de Miranda que tem atualmente mais de três mil obras ligadas ao surrealismo, nomeadamente de artistas conceituados como Mário Cesariny, Artur Cruzeiro Seixas mas também Paula Rêgo e Vieira da Silva, num total de 130 artistas.

O investimento previsto de 2,5 milhões de euros inclui custos com a obra de reorganização do espaço da Fundação Cupertino de Miranda localizada no centro da cidade, programação e gastos de funcionamento.

A principal transformação face ao desenho atual da fundação é a passagem do espaço museológico, bem como da oferta formativa, para os primeiros andares do edifício - atualmente localiza-se na torre que compõe o espaço - colocando-o na "linha da frente" de forma a "promover o contacto com a comunidade".

Estima-se que venham a ser realizadas entre três a quatro exposições por ano, somando-se projetos de itinerância com outras instituições, visitas guiadas, oficinas e a instalação de uma livraria especializada em surrealismo.

"O projeto de Famalicão Centro Português de Surrealismo pretende envolver os famalicenses numa ação em que todos podem contribuir



para que o concelho seja o centro do surrealismo. Acreditamos que haverá impacto a médio e longo prazo nas visitas com muitos benefícios para o concelho e para o país", disse na altura da apresentação do projeto o presidente da Fundação Cupertino de Miranda, Pedro Álvares Ribeiro.

O presidente da Câmara Municipal descreveu o centro como um "projeto âncora".

Paulo Cunha acredita que o Centro Português do Surrealismo em Vila Nova de Famalicão vai criar uma "marca muito forte para concelho" que, acredita, gerará "muitos benefícios" como o desenvolvimento da atividade turística ou o estabelecimento de parcerias com empresas e instituições.

Pisos sintéticos qualificam equipamentos e servem da formação desportiva com qualidade

O Ribeirão Futebol Clube e a Associação Desportiva Juventude de Mouquim podem projectar o futuro e a formação com novas condições. No passado fim de semana os dois clubes do concelho inauguraram novos equipamentos desportivos que os colocam agora em melhores condições para apostarem nas suas camadas de formação.

A inauguração das obras de requalificação do Centro de Formação do clube de Ribeirão decorreu no passado sábado. A intervenção contou com um



Paulo Cunha em Ribeirão, na inauguração num dos dois sintéticos

apoio municipal de 210 mil euros e implicou a colocação de um relvado sintético, a construção de um bar e de uma sala de apoio à direção do clube, o melhoramento dos balneários e da iluminação exterior. Também a Associação Desportiva Juventude de Mouquim inaugurou, no passado domingo, o seu novo relvado sintético, numa intervenção que contou com um apoio municipal de 190 mil euros. Com estes novos investimentos na área desportiva, o edil famalicense acredita que estão a ser criadas condições para que se reforce a aposta na formação, salientando que "as infraestruturas são essenciais para que os projetos desportivos possam ser bem-sucedidos".

O presidente do Ribeirão Futebol Clube, Paulo Figueiredo, referiu-se ao novo equipamento como "o mais importante para a concretização do principal objetivo do clube" - a formação. Mário Rui Costa, dirigente da ADJ de Mouquim, disse que "o clube pode agora orgulhar-se de ter um bom campo para receber os seus atletas". Para além da aposta na formação, estes novos investimentos vêm também dar condições para que os dois clubes avancem com os respetivos projetos de futebol feminino. A colocação de relvados sintéticos enquadra-se no Plano Municipal de Apoio ao Arrelvamento de Campos de Futebol, e abrange já mais de 20 clubes, significando mais de três milhões de euros de investimento.

Louro: Paulo Cunha inaugurou Parque de Lazer da Formiga no Louro

O presidente da Câmara Municipal de Vila Nova de Famalicão, Paulo Cunha, inaugurou, este domingo, o Parque de Lazer da Formiga, um espaço verde com cerca de 2500 metros quadrados, localizado na freguesia de Louro.

O edil mostrou-se satisfeito com a conclusão de uma obra que beneficia a qualidade de vida e bem-estar à população. O espaço conta com churrasqueira, mesas de merenda e um circuito pedonal para fazer uma caminhada, embelezada pelo lago e pelo moinho recuperado. Para além, destas valências o parque oferece ainda uma área desportiva constituída por um campo de voleibol, equipamentos de fitness e um espaço para a prática de slide.

A construção do Parque da Formiga resultou de um protocolo estabelecido entre a Junta de Freguesia e a autarquia.



STATUS TLM.: 918 446 143
P R I V I L E G E Nº AMI: 12808



120.000€

POUSADA DE SARAMAGOS

Moradia T3 de gaveto c/ cave, cozinha mobilada e equipada. Venha conhecer já!...



199.500€

MOGEGE

Moradia T5 inserida num lote de terreno de 680m2. Quarto suite. Roupeiros embutidos. Escritório e 2 quartos no R/c e 3 quartos no 1º andar. Cozinha mobilada e equipada.



210.000€

RIBEIRÃO

Moradia de 3 pisos, (cave, r/ch e andar) inserida num condomínio fechado c/ piscina interior aquecida. Condições especiais de financiamento. Venha conhecer já!

Certame terminou com entrega de prémios aos Melhor Stand e Melhor Peça de Artesanato

34.ª edição da Feira de Artesanato e Gastronomia com saldo de 200 mil visitantes

O prémio de "Melhor Peça de Artesanato" foi para o presépio em cerâmica da Fundação Castro Alves. Já o prémio de "Melhor Stand" foi para a artesã Helena Mesquita, natural da Guarda, que este ano se estreou na Feira de Artesanato e Gastronomia de Vila Nova de Famalicão.

Consagrados os vencedores das categorias em disputa, o certame chegou ao fim no passado dias 10, depois de uma dezena de dias, com um saldo positivo, no entender da Câmara Municipal de Vila Nova de Famalicão. Isso mesmo confirma o número de visitantes, que a edilidade fixa nos cerca de

200 mil, indo de encontro ao número verificado já na edição anterior.

Para além daqueles dois prémios a 34.ª edição da Feira decidiu entregar uma Menção Honrosa aos trabalhos em ferro e aos bordados em crivo de Júlio Ferreira e Glória Ferreira, naturais de Barcelos. Os prémios foram atribuídos pelo vereador do Turismo da autarquia, Pedro Sena, e pelo presidente da Associação Comercial e Industrial de Vila Nova de Famalicão (ACIF), Xavier Ferreira.

Para o responsável autárquico, o número de visitantes conseguido em mais uma

edição deixa o município satisfeito. A propósito, diz mesmo: "é um número fantástico que encaixa nos nossos objetivos e que comprova o sucesso e o interesse que este evento desperta nas pessoas. Estamos muito satisfeitos e esta satisfação estende-se também aos artesãos e gastrónomos que aqui estiveram ao longo dos últimos 10 dias".

O presidente da ACIF salientou por sua vez a importância deste tipo de eventos para o comércio local. "A Feira de Artesanato é um evento de grande dimensão e com grande valia", afirma, acrescentando que "chama

muita gente à cidade e traz naturalmente potenciais clientes para o nosso comércio", o que do seu ponto de vista é determinante para avaliar o sucesso económico do evento.

Recorde-se que o certame contou com a participação de cerca de uma centena de artesãos, que ofereceram aos visitantes a oportunidade de assistir ao vivo ao trabalho por eles desenvolvido. À beleza e originalidade do artesanato, a feira juntou ainda os verdadeiros e genuínos sabores da gastronomia nacional, com cerca de uma dezena de restaurantes e tasquinhas. Tudo isto, num



Pedro Sena e Xavier Ferreira com a artesã que venceu prémio de Melhor Stand

ambiente marcadamente popular animado pela presença de grupos folclóricos, can-

tares ao desafio e muita música tradicional portuguesa.

"Eu não sou o teu negro" nas Noites do Cineclub

"Eu não sou o teu negro", de Raoul Peck, é o filme em exibição pelo Cineclub de Joane no Pequeno Auditório da Casa das Artes de Famalicão esta quinta-feira, dia 21 de Setembro, pelas 21h45, uma sessão ao abrigo da rubrica Traz Outro Amigo Também.

O filme remonta a 1979, altura em que o poeta e ensaísta James Arthur Baldwin (1924-1987) iniciou "Remember This House", um trabalho biográfico sobre Medgar Evers (1925-

1963), Malcolm X (1925-1965) e Martin Luther King Jr. (1929-1968), os três maiores líderes negros da década de 1960 nos EUA, todos eles assassinados. A obra analisava a história do racismo, assim como o tratamento dado às minorias em território norte-americano. Baldwin morreu de cancro do estômago antes de a finalizar. O manuscrito inacabado foi confiado ao realizador haitiano Raoul Peck que, combinando textos e imagens de arquivo em

que o autor expôs os seus pensamentos, decidiu fazer um documentário sobre o tema. Narrado pelo actor Samuel L. Jackson, "Eu Não Sou o Teu Negro" é uma reflexão sobre as lutas históricas pela igualdade de direitos e a forma como o tema se mantém actual e pertinente no contexto do século XXI. Estreado no Festival de Cinema de Toronto (Canadá), foi nomeado para o Óscar de Melhor Documentário.

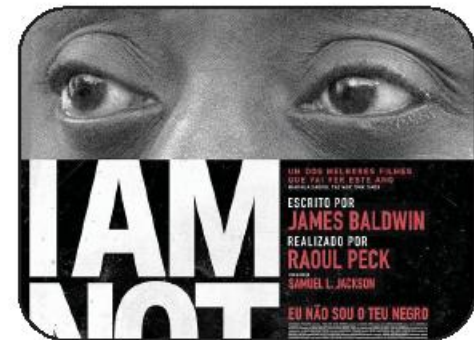

AS MELHORES NOITES DE FAMILIÇÃO

7 ritmos
e um bar strip...

Alameda Padre Manuel Simões n.º 83
V. N. Famalicão (junto à Casa das Artes)

GPS.: 41.413818, -8.518338

917 065 433

f /7ritmosclubs

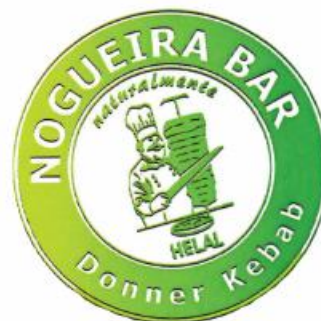

Naturalmente...
o MELHOR KEBAB

TAKE-AWAY



Cerveja Artesanal - Sangria - Caipirinha - Prego no Prato
Cachorro - Picanha - Francesinha

JANTARES DE GRUPO

FOLHADO C/ CHOURIÇO TURCO, PÃO DE ALHO COM AZEITONAS, ROLINHO À NOGUEIRA BAR, KEBAB
PICANHA NA BRASA C/ FEIJOÃO PRETO BATATAS FRITAS E ARROZ

SOBREMESA E CAFÉ - 13,50€

KARAOKE TODOS OS SÁBADOS

TERÇA A QUINTA : 18:30 ÀS 00:00
SEXTA: 18:30 ÀS 02:00 | SÁBADO: 18:30 ÀS 02:00
DOMINGO: 18:30 ÀS 00:00

Avenida Padre Silva Rego 513, Loja B - JOANE

TLM.: 962 371 807 | TLF.: 252 928 119

10 áreas de actuação e 100 medidas corporizam programa eleitoral do Partido Socialista

Nuno Sá quer um concelho “de todo, líder e que seja um modelo de desenvolvimento social”

“Estou aqui para fazer a diferença”. Quem o diz é o candidato do Partido Socialista (PS) à Câmara Municipal, Nuno Sá, que ontem (segunda-feira) apresentou o seu programa eleitoral em conferência de imprensa. Divide a sua proposta de governação em dez áreas estratégicas de actuação, pontuadas por cem medidas, das quais se destaca a redução de impostos municipais e a oferta dos manuais escolares até ao 12.º ano. A redução da receita e o aumento da despesa, personificada em propostas como as referidas, é “perfeitamente possível com medidas de racionalização económica que vamos introduzir, e com uma gestão criteriosa, sem ceder a lóbis ou sistemas partidários”, assegura, por oposição a uma gestão municipal que diz “capturada por lóbis e interesses”.

No plano fiscal, incluído na área da Governação Municipal Eficaz, Transparente e Amiga das Famílias, o pro-



Candidato do PS apresentou programa na sede do Partido

grama eleitoral do PS aponta para a devolução de dois por cento do IRS às famílias famalicenses, para uma redução da derrama e da taxa de Imposto Municipal sobre Imóveis, e ainda para a redução da tarifas de serviços municipais como o abastecimento de água, o saneamento e os resíduos. A propósito, acerca do sistema de abastecimento de água, garante que consiga na Câmara “não haverá negociatas”. Em matéria de governação municipal promete ainda criar um Balcão único Móvel que possa servir as populações residentes em áreas do concelho mais afastadas do centro da cidade.

Manuais grátis até ao 12.º ano

A oferta dos manuais escolares até ao 12.º ano - medida que o município actualmente garante aos alunos do 2.º ciclo do ensino básico depois de o Governo ter avançado com a oferta ao nível do

1.º ciclo, que a Câmara tinha implementado desde 2002 -, é o destaque nas políticas de Educação, Economia e Emprego. Nuno Sá afirma que “fizemos as contas e é perfeitamente possível a oferta dos manuais até ao 12.º ano”. No mesmo eixo mas para a Economias e Emprego, o PS propõe a criação de um Plano Estratégico de Desenvolvimento Industrial, denominado Famalicão Líder, e a criação de um Conselho Económico e Social. No que toca aos apoios às empresas, sublinha que o actual executivo “não trouxe nada de novo”, e que com o PS ao leme do município os apoios serão “condicionados à qualidade do emprego e à responsabilidade social das empresas”.

As propostas para a área da Solidariedade, Desenvolvimento e Integração Social trazem para a agenda a criação de um “Contrato Mínimo Social”, figura que Nuno Sá adianta que será um “compromisso e garantia da erradicação da pobreza e exclusão social”. Propõe ainda a

criação de um “Cheque Bebé” por cada novo nascimento, no valor de mil euros. Ao avançar para o sector da Saúde, Desporto e Qualidade de Vida, destacam-se propostas como a comparticipação das vacinas que não estejam integradas no plano nacional de vacinação. Orientado para uma cobertura mais coesa dos equipamentos desportivo, compromete-se a construir um novo complexo de piscinas nas freguesias do louro, e na União de Freguesias de Cale S. Cosme, Telhado e Portela. Equipamentos, anuncia a intenção de criar mais três, concretamente pavilhões desportivos, nas União de Freguesias de Avidos e Lagoa, Gondifelos Cavalões e Outiz, e Nine.

Mais de 50% de verbas para as freguesias

No que toca às Freguesias, Nuno Sá promete aumentar em 50 por cento as verbas livres, e limitar a 90 dias o tempo máximo de re-

posta da câmara a pedidos de financiamento dos autarcas para obras. Só assim o processo estará em condições de garantir “celeridade, justiça e transparência”.

Para a área da Segurança e Protecção Civil, Nuno Sá defende um seguro de saúde para os bombeiros que seja compensatório em caso de acidente. No restante, as medidas que descreve dependem todas do Governo, como é o caso da concretização do Destacamento Territorial da GNR, que há anos foi criado no papel mas nunca se efectivou em termos de competências e serviços. Aborda ainda a construção de um novo quartel em Riba de Ave, a devolução de competências ao Tribunal de Famalicão, e a reinstalação das Conservatórias.

Em matéria de Infraestruturas e Equipamentos, também as mais importantes estão reféns do aval da Administração Central. É o caso da proposta de criação de uma plataforma logística ferroviária entre Esmeriz e Louso, com ligação ao Porto de Leixões. Fala ainda da necessidade da variante à EN 14 com nova travessia sobre o rio Ave. Relativamente a esta refira-se que a beneficiação da via já tem luz verde do Governo, faltando apenas compromissos relativamente à nova ponte, situação que permanece dependente de estudo de impacto ambiental, segundo últimas declarações do ministro do Planeamento e Infraestruturas a propósito.

Museu do Surrealismo é “elemento diferenciador”

Na Cultura e Turismo, a

construção do Museu Português do Surrealismo assume especial destaque. Nuno Sá assume o compromisso de colocar o projecto a referendo local. O candidato entende que é com projectos “arrojados” como este “que se pode fazer a diferença da marca Famalicão”. O projecto, refira-se, estará sempre dependente da Fundação Cupertino de Miranda, a proprietária do extenso espólio surrealista que será o cerne da valência de propõe como projecto municipal. A Fundação, refira-se ainda, já tem em curso o projecto de reconversão do edifício no sentido de alojar esse mesmo museu, sem nunca abandonar o grande projecto de Eduardo Souto de Moura, que prevê a criação de uma nova torre junto à actualmente existente. No entender do candidato, este pode ser um “elemento diferenciador” do concelho. A propósito, diz mesmo que é preciso “passar das palavras aos actos”, assumindo-se crítico o facto do projecto nunca se ter concretizado. Admite que o município tenha que reagitar apoios do Governo para o emprender, e considera ainda que poderá ser enquadrado em financiamento comunitário.

Para o sector do Ambiente, Mobilidade e Sustentabilidade, Nuno Sá promete concluir as redes de infraestruturas básicas, e criar um corredor ecológico nas margens do Rio Ave entre Pedome e Ribeirão, com parques de lazer. No Urbanismo e Reabilitação Urbana, assume o compromisso de criar planos de pormenor para todas as freguesias.

SANDRA RIBEIRO GONÇALVES

Catarina Martins em Famalicão

A líder nacional do Bloco de Esquerda, Catarina Martins, estará de passagem por Famalicão na próxima sexta-feira, dia 22, às 15 horas. A jornada inclui visita à Associação de Moradores das Lameiras, e enquadra-se visita enquadra-se na campanha eleitoral autárquica e contará com a presença de José Luís Araújo e Paulo Costa, candidatos à Câmara e Assembleia Municipal.

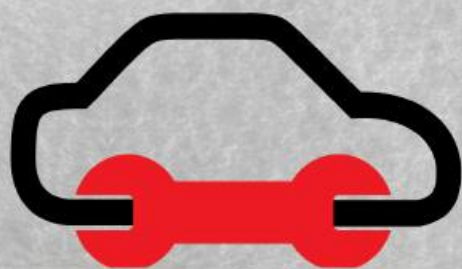

Peças França

tel./fax - 252 956 360 (Ex Oficina Fonseca).

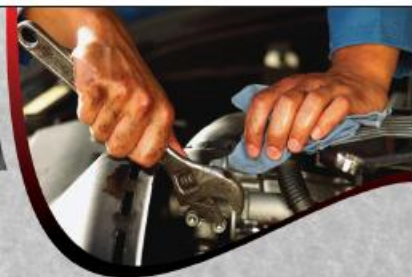

PEÇAS USADAS
SERVIÇO DE PNEUS
MECÂNICA GERAL AUTO

Rua Alves Roçadas, n.º 161/169 - 4760-118 V. N. F. | e-mail: pecasfranca@sapo.pt

Candidato do PS à União de Freguesias de Famalicão e Calendário apresentou programa eleitoral

Santos Oliveira quer gerar sinergias para criação de rede de apoio ao internamento domiciliário

O compromisso de tentar criar sinergias entre respostas existentes no terreno, nomeadamente o Centro Hospitalar do Médio Ave (CHMA) e as IPSS's (Instituições de Solidariedade Social), no sentido de implementar uma rede de apoio domiciliário a idosos dependentes, com necessidade de cuidados médicos e básicos, é uma das propostas que ressalta do programa eleitoral de António Santos Oliveira, candidato do PS à presidência da Junta da União de Freguesias de Famalicão e Calendário.

As linhas orientadoras da carta programática do candidato foram apresentadas na passada quarta-feira, numa conferência de imprensa marcada ainda por críticas ao imobilismo do actual executivo que lidera a autarquia local, eleito pela coligação PSD/PP. "Queremos um presidente de Junta que exerça, de facto, as suas funções", dirigiu Santos Oliveira à adversária Estela Veloso, actual autarca. "O presidente da Junta não pode ser uma espécie de Rainha de Inglaterra, que se sabe que existe mas

quase ninguém conhece. Mais de 80 por cento da população não conhece a presidente da Junta", rematou.

Segundo Santos Oliveira, a criação de uma rede assistencial para internamento domiciliário já foi abordada com a administração do CHMA, em encontro recente, tendo obtido "bastante receptividade", frisa, até porque é uma medida que "interessa ao próprio centro hospitalar". O cabeça de lista alude ao conhecido flagelo dos prolongamentos do internamento por ausência de respostas so-



Santos Oliveira, acompanhado de dois elementos da sua lista, Ana Maria Barroso e Paulo Pinto

José Luís Araújo e Pedro Soares na Festa do Associativismo e Juventude

O cabeça de lista do Bloco de Esquerda à Câmara Municipal, José Luís Araújo, e o candidato à Assembleia Municipal, Paulo Costa acompanhados do deputado eleito por Braga à Assembleia da República, Pedro Soares, marcaram presença na 9.ª Festa do Associativismo e Juventude que etve lugar no último fim de semana.

O deputado "ficou a conhecer mais de perto a realidade do tecido associativo e também das associações e movimentos juvenis do nosso concelho, registando com muito agrado a sua diversidade e dinâmica", refere o Bloco em nota de imprensa no rescaldo da jornada de tra-



balho. O deputado aproveitou ainda a visita para "para dar o seu apoio à candidatura autárquica do Bloco em Famalicão".

A juventude do Bloco de Esquerda de Famalicão es-

teve também representada com um stand, divulgando as iniciativas para área da juventude.

ciais intermédias, situação à qual a sua proposta poderia vir a por cobro. Para além do CHMA, Santos Oliveira inclui nas sinergias as unidades de prestação de cuidados primários e as IPSS's, convicto de que, com a mediação da Junta de Freguesia, é possível criar novas respostas, nomeadamente aquelas que vão de encontro à realidade do envelhecimento da população. Tendo isso em conta, o candidato do PS pretende ainda articular com as forças de segurança uma vigilância próxima dos idosos, concretamente nos momentos de ausência dos familiares com os quais habitualmente vivem.

Do programa eleitoral destaque ainda para a proposta de construção de um poliva-

lente coberto para a prática desportiva e outros eventos. Santos Oliveira sublinha que este equipamento faz falta ao movimento associativo da União de Freguesias, uma vez que os vários equipamentos descobertos não cumprem a mesma função. Adianta que a sua equipa já tem várias localizações possíveis identificadas, mas frisa que uma decisão será sempre tomada "ouvindo as populações".

Das propostas do PS à Junta da União de Freguesias faz ainda parte o alargamento do horário de funcionamento dos seus serviços, indo de encontro "as necessidades dos cidadãos". Em concreto Santos Oliveira sugere horário sem interrupção para almoço e prolongamento para

além do expediente habitual. "O cidadão trabalhador tem que ter a possibilidade de ir à Junta caso necessite, sem ter que faltar", alega. Em matéria de enquadramento dos horários dos serviços à rotina laboral generalizada, o cabeça de lista entende ainda que é possível a Junta ser interlocutora no alargamento de horários de creches, infantários e ATL's.

Na vertente ambiental promete manter sob máxima vigilância a qualidade da água nos fontanários públicos do território da freguesia. Quer ainda "apoiar de forma criteriosa e não abstracta as associações" da União de Freguesias, e recuperar e promover o património. Dá como exemplo o Castro de S. Miguel-o-Anjo, que se encontra ao abandono e que pretende promover.

Pequenas medidas são ainda a criação de lugares de estacionamento para pessoas idosas, ou com dificuldades de locomoção, junto ao Centro de Saúde. Santos Oliveira adverte que são "inexistentes", uma situação que não compreende quando, na mesma avenida, uma clínica privada tem, destinado estacionamento para ambulâncias e pessoas com deficiência.

Dos traços gerais do programa eleitoral que apresenta aos eleitores da União de Freguesias de Famalicão e Calendário, Santos Oliveira sublinha ainda aquela que promete ser a postura da sua governação caso a vitória ocorra a 1 de Outubro. "Queremos uma Junta com poder efectivo, que esteja em constante diálogo com a população", conclui.



SERVIÇO DE DIÁRIA TAKE AWAY
PICANHA NO ESPETO À DESCRIÇÃO
PICANHA
TODOS OS DIAS

21
uinte e um
RESTAURANTE REGIONAL

WWW.FACEBOOK.COM/RESTAURANT21

T. 252 024 458 • 915 440 635

FESTAS DE BATIZADOS • COMUNHÕES • GRUPOS

PROXIMO DO MINI-PREÇO
DE CALAENDÁRIO

P PARQUE
PRIVATIVO



LEITÃO EM FORNO A LENHA
SEXTA E SÁBADO DIÁRIA DE LEITÃO
DOMINGO LEITÃO AO ALMOÇO

Partido apresentou um programa eleitoral dividido em seis eixos essenciais

Bloco confiante na percepção e no voto das populações

O Bloco de Esquerda (BE) avança para as eleições do dia 1 de Outubro próximo com a convicção de que "o contexto nacional irá favorecer o partido em Vila Nova de Famalicão", na medida em que, também pelos eleitores famalicenses deixou de ser visto como "um partido de protesto", para ser visto como "um partido de compromisso".

Isso mesmo confessa José Luís Araújo, cabeça de lista à Câmara, na conferência de imprensa de apresentação do programa eleitoral, realizada na passada quinta-feira. O candidato considera ainda que o trabalho demonstrado pela estrutura local do partido nos últimos anos "reflete-se na opinião das populações, e acreditamos que isso se irá reflectir no voto". Em linha com esta leitura, Ana Marcelino, número dois da lista Câmara, espera que o BE possa "reforçar o resultado" nas próximas eleições, não só aumentando o número de eleitos à Assembleia Municipal, como conseguindo pela primeira vez a eleição de um vereador para o executivo.

Caso a eleição para o executivo venha a acontecer, o



José Luís Araújo acredita que o partido vai crescer puxado pelo trabalho local e pela conjuntura nacional

partido vincula-se desde já ao cumprimento de apenas dois mandatos consecutivos. É uma regra que impõe a si mesmo no quadro das políticas de "Participação Cívica e Transparência" inscritas no programa eleitoral. Favorecer a transparência no exercício autárquico, defende, implica que esta deva ser entendida como uma "missão temporária", entende o BE. José Luís Araújo considera, de resto, que há condições para que esta proposta ganhe o al-

cance de uma discussão nacional.

Seis eixos de acção

Perante as "expectativas goradas" que consideram ser a característica dominante do mandato autárquico que agora finda, liderado por Paulo Cunha em nome da coligação de direita, o BE propõe um programa eleitoral dividido em seis eixos fundamentais, alguns dos quais focados no

cumprimento das promessas que continuam por cumprir. É o caso da conclusão das redes de abastecimento de água e saneamento, e da des-poliuição de rios e valorização de margens, que o partido inscreve no seu programa eleitoral com o objectivo da conclusão dos respectivos processos.

Num segundo eixo, das "Políticas Sociais e Emprego", o Bloco entende que o município deve intervir junto do Governo para a promoção

de legislação que obrigue grandes empregadores a disponibilizar valências para a infância. Neste âmbito, o Bloco propõe ainda medidas de consolidação do tecido económico empregador.

A "Mobilidade e as Vias Estruturantes" é outro dos temas do programa eleitoral, destacando-se a proposta que aponta para que seja o município a assumir o transporte público. "Os transportes públicos deve passar para a esfera do município", alega José Luís Araújo, convicto de que esta é uma questão "social e não comercial", com impacto efectivo na mobilidade das pessoas. Neste sector o Bloco resgata ainda o prolongamento da Variante Nascente como essencial à melhor mobilidade.

A "Requalificação Urbana e Habitação" volta a ser uma questão cara ao BE. O partido entende que a Câmara deve ser uma entidade "mobilizadora" neste âmbito. As propostas apontam ainda a necessidade de introdução de habitação com rendas controladas, especialmente destinadas a jovens e idosos. A identificação dos prédios devolutos para futura recupera-

ção e integração em mercado de arrendamento é outras das matérias onde consideram que o município pode interferir.

No plano da "Educação, Cultura e Desporto", o partido considera que a Câmara deva ser agente de defesa da escola pública, a construção de centros escolares onde ainda não existam, o alargamento da rede pública de pré-escolar, a criação de pólos de experimentação artística, e a promoção do turismo. Destaque ainda para uma proposta que atalha para a recuperação da Feira do livro, que "foi esquecida e deve ser reeditada", entende José Luís Araújo.

Em matéria de "Participação Cívica e Transparência", para além da limitação de mandatos o partido volta a defender a implementação de um orçamento participativo e a criação da figura do Provedor do Município como instrumento fiscalizador.

SANDRA RIBEIRO GONÇALVES



T / F 252 372 900

M 931 698 900

M Rua Adriano Pinto Basto, n.º 175
4760-114 Vila Nova de Famalicão
E geral@dinamica-imobiliaria.com
S www.dinamica-imobiliaria.com

"Quando a vida precisa de mudança..."

Dinamica&visual - Mediação Imobiliária Unipessoal Lda. | Licença 7463AMI

www.dinamica-imobiliaria.com

Visite-nos também no 

VIVENDAS INDIVIDUAIS T3+1

Louro - Vila Nova de Famalicão



Possibilidade de escolha entre térrea ou r/c e andar...
Venha conhecer o projecto! Por 210,000.00€



T2 REMODELADO

Rua Ernesto Carvalho

Linhas modernas, cozinha equip.
vários arrumos, recup. calor, varanda

Moderno e confortável... Visite!
112,500.00€



QUINTA - VIATODOS

A cerca de 7km de Famalicão...

25.889M² Área desc. (rústico/urb.)
440M² Área coberta

Ideal p/ produção agrícola/turismo
200,000.00€



T4 ED. VERA CRUZ

162,10M² Área coberta

Qualidade de construção!
Arquitectura moderna

Garagem fechada
210,000.00€

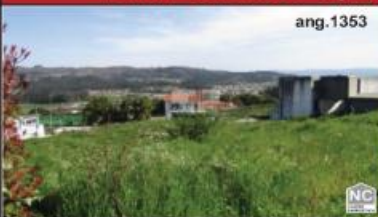

LOTE TERRENO - CRUZ

1056M² Área do lote
Condomínio privado
Excelente localização...

ANTES 85,000.00€
79,500.00€



2 LOJAS - CENTRO

2 fracções ligadas entre si
Área cob. total: 74,80M²
Zona de restauração/comercio

Excelente oportunidade!
42,000.00€



VIVENDAS BRUFE

EXCELENTES VISTAS!
259M² Área bruta
200M² Área descoberta

Arquitectura moderna!
210,000.00€



T3 COM TERRAÇO

Junto ao centro da cidade!
135M² Área coberta
50M² Área de terraço

Garagem fechada
130,500.00€



VIVENDA T3 POUSADA S.

Móveis de cozinha (novos)
3 Frentes
Garagem p/ 3 carros

Visite esta oportunidade!
127,500.00€

População de Joane dá "grande apoio" à candidatura do Bloco



O candidato do Bloco de Esquerda à Câmara Municipal José Luís Araújo esteve em Joane com Raquel Azevedo, candidata à Junta de Freguesia de Joane a divulgar as propostas do BE à população desta vila.

Esta iniciativa decorreu no passado domingo no Parque da Ribeira, por ocasião da 9.ª Feira Rural de Joane.

Em nota de imprensa o partido sublinha a "simpatia e receptividade da população joanense pela candidatura de Raquel Azevedo fazendo aumentar a confiança num bom resultado eleitoral".

Da mesma forma, adianta ainda o partido no rescaldo da jornada, "foram muitos os incentivos e apoio à candidatura de José Luís Araújo à presidência da Câmara Municipal, revelando uma crescente vontade da população por uma mudança política em Vila Nova de Famalicão".

Entretanto, na manhã do passado sábado, a candidatura do Bloco de Esquerda à Assembleia de Freguesia de Joane esteve em contacto com a população na feira semanal da vila, acompanhada pelo candidato do partido à Assembleia Municipal Paulo Costa.

Coligação mobilizada nas Uniãos de Freguesia de Carreira e Bente, Esmeriz e Cabeçudos, e Arnoso e Sezures (independente)

Agostinho Veiga com novos projetos

A conclusão das redes de saneamento nas freguesias de Bente e Carreira, o alargamento da rua da Igreja e arranjo urbanístico na Carreira, a construção do Parque de Merendas da Rua do Fontanário, são três obras que Agostinho Veiga, candidato à presidência da União destas Freguesias se compromete a cumprir nos próximos quatro anos, caso de mantenha à frente dos destinos da Junta.

O candidato da Coligação "Mais Ação. Mais Famalicão" apresentou o seu projeto, no sábado, durante a festa convívio da candidatura, que decorreu no Parque de meren-

das e Bente.

Agostinho Veiga afirmou "com satisfação e orgulho" a obra feita em vários domínios da comunidade. E enumerou várias intervenções como alargamento e pavimentação de várias estradas, a criação do novo Parque de Lazer na Carreira, a colocação de novo piso no polidesportivo de Bente entre muitas outras.

Para o candidato à presidência da Câmara Municipal Paulo Cunha, que marcou presença no encontro, não há dúvidas que "o trabalho está à vista de todos e é fundamental continuar com este projeto".



Paulo Cunha reconheceu que "temos trabalhado muito pelo concelho, mas estamos muito motivados e com muita energia para continuar com

este trabalho", e disse acerca de Agostinho Veiga que "é um candidato experiente e com muitas provas dadas".

Mourão "motivado" para o futuro

A criação do Parque da Juventude, o arranjo da zona envolvente à paróquia de Esmeriz, a ampliação do cemitério de Cabeçudos com a construção da Casa Mortuária e a conclusão da rede de saneamento também em Cabeçudos são apenas alguns dos projetos apresentados à população pelo candidato da Coligação "Mais Ação. Mais Famalicão" à União de Freguesias de Esmeriz e Cabe-

çudos, Armindo Mourão, este sábado, durante a festa da candidatura PSD/CDS-PP.

O candidato que se mostrou "fortemente motivado e entusiasmado com os novos desafios" lembrou o trabalho desenvolvido referindo que "a primeira meta foi já alcançada, pois ao fim de quatro anos conseguimos honrar todos os compromissos assumidos com a população de Esmeriz e Cabeçudos".

Paulo Cunha, candidato à presidência da Câmara Municipal, foi ainda mais longe e afirmou que "se fez mais do que aquilo que se assumiu.



As obras foram muito além do que aquilo que estava previsto", referiu. Paulo Cunha afirmou sem rodeios: "temos equipa, temos propostas, temos energia, temos motivação e temos trabalho feito

para continuar este projeto".

A lista da União de Freguesias tem como mandatários Jorge Silva (anterior autarca de Esmeriz), Vera Ferreira e Ricardo Costa.

Jorge Amaral "orgulhoso" do trabalho feito e da "sintonia" com a Câmara

É com "orgulho no trabalho de comunhão" que foi desenvolvido nas três freguesias que compõem a União de Freguesias de Arnoso Santa Maria, Santa Eulália e Sezures, grato pela "sintonia construtiva" que encontrou na Câmara Municipal na pessoa do seu presidente Paulo Cunha e consciente de que "estão reunidas as condições para fazer mais", Jorge Amaral não quer ficar por aqui e apresentou ontem, sábado, dia 16, publicamente as razões da sua recandidatura como cabeça de lista do movimento independente "Unidos por Arnoso, Santa Eulália e Sezures".

Paulo Cunha disse acerca desta candidatura que é genuinamente "de pessoas para



pessoas".

Jorge Amaral falou em avanços estruturais fundamentais nas acessibilidades, nas infraestruturas básicas e nas infraestruturas educativas. Mas para a frente é que é o caminho e o candidato independente não teve dúvidas

em apontar um conjunto de obras e projetos futuros que quer concretizar "com a ajuda de Paulo Cunha". Este mostrou total sintonia com o projeto e desde logo assegurou que os projetos são comuns e para cumprir.

90 anos
sempre consigo

Associação Humanitária
BOMBEIROS VOLUNTÁRIOS FAMILICENSES

6º DESFILE DE FANFARRAS

30 DE SETEMBRO DE 2017
21H00 - CENTRO DA CIDADE

ANUNCIE NO NOSSO SITE!

MAIS INFORMAÇÕES EM WWW.OPOVOFAMALICENSE.COM

O Povo Famalicense
15.000 EXEMPLARES

Projeto Famalicão Made IN vai ganhar novo fôlego

Paulo Cunha traça o rumo da inovação para a economia e empreendedorismo

A criação de "mais e melhor emprego" será o objetivo maior do pelouro da Economia, Empreendedorismo e Inovação que Paulo Cunha quer criar no município de Vila Nova de Famalicão. O candidato da coligação Mais Ação. Mais Famalicão entende que é possível conseguir-lo através "da qualificação dos recursos humanos, de empresas mais eficientes, em virtude de um tecido empresarial coeso, comprometido e servido por infraestruturas públicas mais capazes, e de uma autarquia diligente e empreendedora".

Em nota enviada às redações, o recandidato à presidência da Câmara assume que competirá ao novo pelouro da Economia, Empreendedorismo e Inovação "estabelecer uma ligação estreita, permanente e construtiva entre empresas, autarquias e outras entidades, públicas e privadas, nomeadamente as que estão relacionadas com o ensino e a investigação, aprofundando o já existente ecossistema em-

preendedor".

O projeto Famalicão Made IN vai manter-se como a "imagem de marca" da área de economia da autarquia, mas vai evoluir para novos desafios, particularmente ao nível da inovação, investigação e desenvolvimento (I&D) e da internacionalização do concelho e das suas empresas, através da promoção e participação em redes e eventos de cooperação institucional e empresarial internacionais, de modo a valorizar a imagem do concelho e elevar os índices de exportação das PME's.

O Famalicão Made IN introduziu uma dinâmica que é reconhecida a nível nacional e internacional, que por duas vezes premiou Vila Nova de Famalicão como Município do Ano e menção honrosa nos prémios europeus de promoção empresarial. "Queremos continuar a colocar o Município, a sua dimensão institucional e o conhecimento aqui gerado, ao serviço do concelho e dos cidadãos com vocação empreendedora",



refere Paulo Cunha apontando como alguns objetivos concretos a atingir a criação de mais polos associados à Rede Municipal de Incubadores, a criação de um laboratório de prototipagem (FAB LAB), destinado a promover o desenvolvimento e teste de novos produtos que potenciem a inovação e novos negócios, e a valorização das Áreas de Acolhimento Empresarial, entre outros.

Paulo Cunha promete ainda um novo exercício autárquico com especial atenção para os produtores e comerciantes famalicenses. "É uma nova frente que queremos ex-

plorar no concelho através da introdução de dinâmica de comércio de cadeia curta, aproximando o consumidor do produtor." Para o fazer, Paulo Cunha aponta como meta a requalificação do Mercado Municipal e a introdução de uma nova dinâmica de gestão. Para além disso é intenção do candidato fazer evoluir as Mostras Associativas que se organizam nas freguesias do concelho para montras locais com o propósito de mostrar e valorizar as associações, produtores e talentos nas diferentes comunidades".

Susana Pereira quer Riba de Ave a crescer



A criação de um parque verde em Riba de Ave que tire partido da beleza natural da margem ribeirinha do Rio Ave e que dê condições aos ribadavenses para o lazer e para o exercício físico ao ar livre é uma das metas que Susana Pereira pretende atingir nos próximos quatro anos para Riba de Ave. A candidata da Coligação Mais Ação. Mais Famalicão. recandidata-se a um novo mandato com vontade em concluir os projetos em curso, de que é exemplo maior a reabilitação do Teatro Narciso Ferreira, mas como novos desafios em carteira.

Na festa de apresentação da equipa que a acompanha nas listas da sua candidatura, que decorreu no sábado, Susana Pereira, mostrou-se preparada para reassumir a liderança autárquica da vila e para continuar a cumprir com a palavra dada à população. Presente, Paulo Cunha sublinhou que Susana Pereira "demostrou nos últimos quatro anos uma grande competência e capacidade de superação". O candidato à Câmara deixou claro que "asua determinação nunca diminuiu em face dos problemas, pelo contrário". Paulo Cunha referia-se ao final anunciado dos contratos de associação com as escolas de ensino privado e cooperativo, situação que está a ter particular impacto na comunidade local em virtude da existência de duas instituições nessas condições na vila e que há muitos anos garantiam a existência do ensino secundário na comunidade. A propósito, a candidata assume "tudo fazer para que Riba de Ave mantenha oferta educativa até ao 12.º ano".

JÁ ERA

SER AGENTE ERA

Ser Agente ERA é ser dedicado, rápido, fiável. É ser uma máquina a encontrar a casa certa e alcançar um único resultado: o sucesso. SEJA UM AGENTE ERA, FALE CONNOSCO E ENVIE-NOS O SEU CV.



VILA NOVA DE FAMILIÇÃO / CALENDÁRIO

LOJA

112 m²

€55.000



VILA NOVA DE FAMILIÇÃO

MORADIA PARA RESTAURO

270 m²

€150.000



VILA NOVA DE FAMILIÇÃO / CALENDÁRIO

APARTAMENTO T3

130 m²

€89.000



VILA NOVA DE FAMILIÇÃO / LOURO

MORADIA EM BANDA | 3 QUARTOS

150 m²

€138.500



VILA NOVA DE FAMILIÇÃO / CALENDÁRIO

MORADIA V3

104 m²

€127.000



VILA NOVA DE FAMILIÇÃO / CALENDÁRIO

APARTAMENTO T2

82 m²

€69.500

ERA FAMILIÇÃO NORTE

Rua S. João de Deus, 126, 4760-162 Vila Nova de Famalicão

famalicaonorte@era.pt · era.pt/famalicaonorte

t. 252 069 770

Artigo 109 do Decreto-Lei n.º 111/2002. Cada Agência é jurídica e financeiramente independente.

VILA NOVA DE FAMALICÃO

GOSTO DE
VIVER AQUI

PelouroTrânsito e Vias



Corre Famalicão - XVIII Famalicão | Joane (ALTERAÇÕES AO TRÂNSITO)

SENHORES AUTOMOBILISTAS,

No próximo dia **24 de setembro**, domingo, irá realizar-se a prova "Corre Famalicão - XVIII Famalicão | Joane", que implicará os seguintes condicionamentos ao trânsito:

FAMALICÃO-JOANE (24 DE SETEMBRO, entre as 08h00 e as 13h00)

TRÂNSITO CONDICIONADO, na Avenida Marechal Humberto Delgado (no sentido Rotunda da Paz até Rotunda Bernardino Machado), Avenida do Brasil, Estrada Nacional 206 (passagem por Gavião, Vale S. Martinho, Requião, Vermoim e Pousada de Saramagos até à rotunda de acesso à VIM em Joane), Rua de Santo Amaro, Rua de S. Bento, Largo 3 de julho, Avenida 25 de abril, Rua da Liberdade e Rua dos Estudantes.

A Câmara Municipal apela aos senhores automobilistas para que estejam atentos aos percursos alternativos e pede a compreensão de todos pelos incómodos causados.



Praça Álvaro Marques | 4764-502 VILA NOVA DE FAMALICÃO
Telefone 252 320900 Fax 252318781
E-mail: camaramunicipal@vilanovadefamaliao.org
Internet: www.vilanovadefamaliao.org

CMVNF_2017

Área social continuará prioridade de Paulo Cunha

A área social continuará a estar no centro dos programas autárquicos desenhados por Paulo Cunha. O compromisso é assumido pelo candidato da Coligação "Mais Ação. Mais Famalicão", consciente de que "a coesão social é um fim em si mesmo" e que, para ser alcançada, "exige que se combatam as assimetrias, que haja respeito pela diferença e que se protejam os mais vulneráveis, nomeadamente as famílias com carências económicas, os nossos seniores e os cidadãos portadores de deficiência."

Para os próximos quatro anos Paulo Cunha propõe-se a ter "um cuidado especial com os cidadãos portadores de deficiência e seus familiares, apoiando as instituições que desenvolvem trabalho na área da deficiência, a que acrescentaremos apoios concretos, através da criação e dinamização de um banco local de ajudas técnicas, associado a uma plataforma de empréstimo ou doação de equipamentos". Paulo Cunha pretende também dar especial atenção ao acesso ao emprego dos cidadãos portadores de deficiência,



avançando com a criação "de uma bolsa de estágios especificamente para estes cidadãos, a gerar em conjunto com o tecido institucional e empresarial de Vila Nova de Famalicão". O desenvolvimento de um plano de ação para a mobilidade inclusiva, é também uma das prioridades assumidas pelo candidato para a área da deficiência.

Já no apoio aos seniores, Paulo Cunha, para além do reforço de projetos municipais de promoção do envelhecimento ativo e saudável, avança com o compromisso de criação da Comissão de Apoio e Proteção dos Seniores, que terá como tarefas diagnosticar situações de necessidade, suprimir as carên-

cias mais significativas, através da dinamização de um banco de recursos de disponibilidades, assim como encaminhar e descobrir soluções de ajuda com o apoio das instituições sociais concelhias e no contexto do Conselho Local de Ação Social.

A pensar nas famílias mais desfavorecidas Paulo Cunha assegura que continuará a reservar para a área social as verbas do orçamento que forem necessárias, de acordo com as circunstâncias e as necessidades do momento.

Uma das novidades propostas por Paulo Cunha a este nível é o alargamento do Programa Casa Feliz às obras em partes comuns de edifícios em propriedade horizontal.



ABERTURA DO CATÓRIO NOTARIAL

Ana Maria Fernandes Cavaleiro Dias, Notária, informa, nos termos do n.º 3 do artigo 38.º do Estatuto do Notariado, que por despacho da Secretária de Estado da Justiça publicado por Aviso n.º 1436/2017 no Diário da República 2.ª série n.º 27 em 07/02/2017, foi-lhe atribuída a **Licença do Segundo Cartório Notarial de Vila Nova de Famalicão e Cartório Notarial de Olga Maria da Costa Oliveira Coelho Lima**, passando a ter a guarda dos respetivos acervos documentais.

O Cartório Notarial iniciará funções em **20 de setembro de 2017**, com o horário das 9:00 h às 18:00H, de segunda a sexta-feira, na Rua Daniel Santos n.º 81, União de Freguesias de Famalicão e Calendário.

Poderá contactar-nos pelo número de telefone **252 164 390**, pelo fax **252 164 391** e pelo correio eletrónico **ana.dias@notarios.pt**.

GRUPO TEATRO
GRECULEME

CASA DAS ARTES
VILA NOVA DE FAMALICÃO

Os POLI...CLÍNICOS

23 DE SETEMBRO ÀS 21:30H

TEATRO - PEÇA CARICATURAL
MIGANOS - 5€
BILHETEIRA: SEDE DO GRECULEME
T. 938 249 153 - 918 872 641
FACEBOOK.COM/GRECULEME

GRUPO TEATRO
GRECULEME

CASA DAS ARTES

Caminhada da coligação identifica "pontos fortes e fracos" na UF de Vale S. Cosme, Telhado e Portela



O candidato à presidência da Câmara Municipal de Vila Nova de Famalicão pela coligação PSD/PP, Paulo Cunha, juntou-se à equipa candidata na União de Freguesias de Vale S. Cosme, Telhado e Portela para uma caminhada por algumas ruas do território com o objetivo de "identificar pontos fortes e fracos, fragilidades e oportunidades, frisa a estrutura local em nota de imprensa.

A caminhada passou pelo centro de saúde, pelos espaços de lazer: parque da nascente do Pelhe em Portela e associação da Naturequestre em Vale S. Cosme; pelos espaços desportivos: do Desportivo de Cosme, da ARC Vale S. Cosme e da ADCUT em Telhado.

Esta caminhada "permitiu verificar algumas das ruas e infraestruturas mais degradadas e com mais urgência de intervenção, bem como o contacto direto com a população, ouvir as preocupações e as sugestões dos moradores, dos representantes das associações e dos próprios candidatos e caminhantes", adianta a candidatura.

A equipa promotora da caminhada, considerou a iniciativa "um sucesso", e aproveita para agradecer a participação de Paulo Cunha. No rescaldo da iniciativa a equipa da coligação alega ter recebido o apoio de constitui "força positiva para mudar e fazer crescer a União de Freguesias".

Pedro Nuno Santos esteve em Joane, associando-se a acção de campanha

Dirigente nacional do PS no apoio à candidatura de Nuno Sá

Pedro Nuno Santos, dirigente nacional do PS e secretário de Estado dos Assuntos Parlamentares, esteve no auditório da Associação Teatro Construção (ATC), em Joane, onde viu o PS de Famalicão "unido e mobilizado" e deu o seu "apoio incondicional" ao candidato Nuno Sá, o "homem certo no lugar certo para mudar Famalicão e para devolver aos famalicenses a esperança e um futuro, com menos problemas e dificuldades e melhor qualidade de vida".

Para o socialista, "Nuno Sá é um candidato muito qualificado, competente, com grande capacidade de trabalho e de liderança". Para além disso "tem muita experiência política, não só a nível autárquico como em termos nacionais, pelo que é um grande famalicense, que adora a sua terra, e que também é imensamente respeitado a nível nacional". Pedro Nuno Santos foi ainda mais longe: "nas suas intervenções e na sua luta diária na Assembleia da República, Nuno Sá



nunca se esqueceu de defender Famalicão e os famalicenses. É mesmo de um candidato com as qualidades e com o carácter de Nuno Sá que Famalicão precisa para sair do marasmo votado pela coligação de direita".

Nuno Sá, destacou o propósito da candidatura socialista: "esta apresentação é mais uma etapa do nosso trabalho de ouvir as pessoas e de apresentarmos as melhores propostas e os melhores candidatos para Famalicão. Somos cada vez mais e a vitória nas próximas eleições está ao nosso alcance."

Criticando a "política de propaganda e de fotografia"

do atual executivo camarário, Nuno Sá fez questão de destacar: "queremos fazer em Famalicão o que António Costa, Pedro Nuno e o Governo do PS estão a fazer em Portugal". Ou seja: "Vamos melhorar a vida das pessoas, com igualdade de oportunidades para todos serem felizes, garantindo a boa saúde financeira do município."

O cabeça de lista à câmara atacou: as pessoas estão fartas de políticos aldrabões, que prometem e não cumprem. Os famalicenses estão fartos de quem discursa muito bem, mas faz pouco, rematando que consigo na presidência, "tere-

mos uma Câmara que fará Famalicão mais forte em todos os domínios e para todas as gerações Famalicenses, com um programa de trabalho para quatro anos, com 10 áreas estratégicas e 100 medidas concretas destinadas a melhorar a vida de todos".

Dirigindo-se a António José Oliveira, que se recandidata à presidência da Junta de Joane, Nuno Sá enfatizou: "O PS está unido, forte, dinâmico e mobilizado, como voltamos a ver hoje, para servir Famalicão com uma grande vitória, aqui em Joane e em todo o concelho. Com a força dos votos e com a força do povo famalicense vamos derrotar a coligação de direita que tanto mal fez aos famalicenses quando esteve no Governo".

Para Nuno Sá a mobilização em Joane é paradigma de "união e confiança" em torno de um só objetivo, como não acontecia há muitos anos.

Luís Castro

CONSULTOR IMOBILIÁRIO

kw BUSINESS
KELLERWILLIAMS.

915 424 900

luis.castro@kwbusiness.pt



KWPT516650



CALENDÁRIO, V. N. FAMALICÃO

72.500€

Apartamento T3 renovado, com cozinha mobilada e equipada, com garagem fechada, junto ao centro da cidade.

Luís Castro

CONSULTOR IMOBILIÁRIO

kw BUSINESS
KELLERWILLIAMS.

915 424 900

luis.castro@kwbusiness.pt



KWPT516222



REQUIÃO, V. N. FAMALICÃO

95.000€

Apartamento T3 renovado, com cozinha mobilada, lareira e garagem fechada.

PS na União de Freguesias de Esmeriz e Cabeçudos; Castelões; Vale S. Cosme, Telhado e Portela e Landim

Patrícia Sacramento com prioridade nas pessoas

Patrícia Sacramento é a candidata do PS na União de Freguesias de Esmeriz e Cabeçudos.

"Abraço a candidatura à presidência da Junta com a humildade e a garra que sempre me caracterizaram. Tenho um projeto estruturante, integralmente pensado para as pessoas, porque acredito que são as pessoas a obra mais importante de qualquer terra", vincou a candidata do PS na sua apresentação oficial.

O candidato socialista à presidência da Câmara Municipal, Nuno Sá, elogiou as



propostas de Patrícia Sacramento, salientando que o "mais importante são as pessoas". Para Patrícia Sacramento, Nuno Sá tem condições de que "impulsionar a concretização dos nossos projetos".

Paulo Araújo com mandatários que são "mais-valia"

Manuel e Filipe Martins, irmão e sobrinho do cabeça de lista da Coligação à União de Freguesias de Vale S. Cosme, Telhado e Portela são mandatários de Paulo Araújo, candidato do PS.

Ambos aceitaram ser mandatários para a economia e empresas, respetivamente. A lista do PS aproveitou este anúncio, para iniciar a entrega do seu manifesto eleitoral, e sendo a economia uma das suas maiores bandeiras, a integração dos mandatários "é oportuna e uma mais valia", como sublinha Paulo Araújo.

No próximo dia 23 de Se-



tembro pelas 19 horas será feita apresentação da lista do PS à UF de Vale (S. Cosme), Telhado e Portela, no estaleiro da TUFAMA. A ação é precedida de uma caravana, que percorrerá as ruas das três freguesias e será seguida de um convívio com porco no espeto.

Francisco Sá quer ser promotor de "proximidade"

Francisco Sá volta a candidatar-se, pelo Partido Socialista (PS), à presidência da Junta de Freguesia de Castelões, depois de ter integrado, ao longo de quatro anos, a equipa de Bruno Campos, atual autarca castelonenense, que não se recandidata "por motivos profissionais". Recorde-se que Francisco Sá foi presidente da Junta de Castelões entre 2001 e 2013, somando, assim, uma larga "experiência ao serviço da população".

Para o candidato, a prioridade é apostar "na proximidade é apostar



melhores relações, não apenas institucionais, mas também pessoais, com a Câmara Municipal", refere.

Joel Oliveira: "o futuro somos nós"

"O futuro somos nós, mas não esquecemos o passado!" Esta é uma das premissas da campanha de Joel Oliveira, candidato do PS à Junta de Freguesia de Landim.

Joel Oliveira avança com um programa marcado por propostas inovadoras como o orçamento participativo, pensado "para que toda a população tenha uma voz ativa e uma palavra a dizer no que toca ao destino da Freguesia". De modo a fomentar uma maior proximidade com a população, esta é uma candidatura que assume o compromisso de promover visitas



mensais aos diversos lugares para a corrida à Junta de Freguesia de Landim com o apoio do ainda atual Tesoureiro e Secretário da Junta.

III Ciclo de Concertos de ÓRGÃO

Vila Nova de Famalicão e Santo Tirso

Outubro de 2017

Santo Tirso

20/10

FAVOLA D'ARGO (PRT) - ORQUESTRA BARROCA

MOSTEIRO DE SÃO BENTO | 21H00

21/10

ANTÓNIO ESTEIREIRO (PRT) - ÓRGÃO

IGREJA MATRIZ DE FONTISCOS | 21H00

22/10

MINISTRILES DE MARSIAS (ESP) - BAIXÃO E ÓRGÃO

IGREJA MATRIZ DE GUIMAREI | 18H00

Vila Nova de Famalicão

27/10

RUI SOARES (PRT) - ÓRGÃO

IGREJA MATRIZ DE TELHADO | 21H00

28/10

ARS COMBINATORIA (ESP) - VIOLINO E ÓRGÃO

IGREJA MATRIZ DE MOUQUIM | 21H00

29/10

ISABEL ALBERGARIA (PRT) - ÓRGÃO

IGREJA MATRIZ DE RIBEIRÃO | 17H00

MAIS INFORMAÇÕES:

WWW.CONCERTOSDEORGÃO.COM

REALIZAÇÃO:



PATROCÍNIO:



APOIO:



CARTÓRIO NOTARIAL DE ANDREIA DA SILVA AMARAL NOTÁRIA

Rua D. Pedro Cunha, n.º 19, Ed. Nova Cidade, 4740-304, Esposende
Tel.253-986350 – Fax.253-986351-Tlm.961553040-Email:geral@aa-notaria.com

CERTIFICO que, a fls. 95 e seguintes, do livro n.º 125-A, de "Escrituras Diversas", deste Cartório, se encontra exarada com a data de 07 de setembro corrente, uma escritura de JUSTIFICAÇÃO, na qual:

Primeiro: TITO ALFREDO EVANGELISTA E SÁ e mulher HELENA CRISTINA BARROS MARQUES EVANGELISTA E SÁ, casados sob o regime da comunhão de adquiridos, ele natural da freguesia de Cedofeita, concelho de Porto e ela natural da freguesia e concelho de Esposende, residentes na Rua das Condominhas, n.º 190, da freguesia de Lordelo do Ouro, concelho do Porto, contribuintes fiscais números 165 640 375 e 187 859 876, ele ainda na qualidade de procurador de: VIRGÍNIA MARIA EVANGELISTA E SÁ DE SOUSA PINTO e marido JOSÉ DANIEL CARVALHO SOUSA PINTO, casados sob o regime da comunhão de adquiridos, ela natural da freguesia de Cedofeita e ele natural da freguesia de Sé, ambas do concelho do Porto e residentes na Rua João de Barros, n.º 313, HAB. 23, na freguesia de Foz do Douro, do mesmo concelho, contribuintes fiscais números 161 284 167 e 148 447 074 e Segundo: ANA RICARDA VANGELISTA E SÁ PEREIRA DA COSTA, casada com João Vasco do Monte Ferreira Pereira da Costa sob o regime da separação de bens, natural da dita freguesia de Cedofeita e residente no Bairro de S. Pedro, n.º 3, Aeroporto, Vila do Porto, Arquipélago dos Açores, contribuinte fiscal número 177 670 193 DECLARARAM:

Que, o primeiro varão, sua representada e a segunda outorgantes são donos e legítimos possuidores, em comum e partes iguais, do prédio RÚSTICO, denominado "Campo Grande", composto por cultura e ramada, com a área de quatro mil e trezentos metros quadrados, sito no Lugar de Felgueiras, da freguesia de Louro, concelho de Vila Nova de Famalicão, não descrito na Conservatória do Registo Predial de Vila Nova de Famalicão, inscrito na respetiva matriz sob o artigo 350, desconhecendo porém o artigo da extinta matriz rústica, com o valor patrimonial IMT de 595,87€.

Este prédio foi por eles adquirido no ano de mil novecentos e oitenta e dois, por doação meramente verbal, nunca reduzida a escritura pública, feita por seu avô, Alfredo Sequeira de Sá, viúvo, residente que foi na cidade do Porto.

Que contraíram casamento em data posterior ao início da posse, pelo que o referido prédio tem a natureza de bem próprio do primeiro outorgante e sua representada.

Não obstante não terem título formal de aquisição do referido imóvel, sempre estiveram na detenção e fruição do mesmo, durante mais de vinte anos, detenção e fruição essas adquiridas e mantidas sem qualquer violência e exercidas sem qualquer oposição ou ocultação, ou seja, de modo a poderem ser conhecidas por quem tivesse interesse em contrariá-las, posse essa que exerceram de boa fé, pacífica, contínua e publicamente, pelo que invocam a USU-CAPIÃO, como causa de aquisição do imóvel.

Declarações confirmadas por três testemunhas.

Está conforme o original, na parte transcrita e certificada.

Esposende, 07 de setembro de 2017.

A Notária,
Andreia da Silva Amaral



AVENIDA 25 DE ABRIL, 121
VILA NOVA DE FAMALICÃO
TEL. 934841129

geral@acasaaolado.com
www.acasaaolado.com

INSCRIÇÕES ABERTAS

PINTURA E DESENHO

ILUSTRAÇÃO

CINEMA DE ANIMAÇÃO

PINTURA EM MOBILIÁRIO

ARTE E PATRIMÓNIO

JOALHARIA

PINTURA EXPERIMENTAL

LAB-DESIGN DE COMUNICAÇÃO

OFICINAS DE ARTES PLÁSTICAS

FAMALICÃO - RIBEIRÃO LAGO DISCOUNT

Descrição da Função:

- Colaborador/a para Bowling e lojas agregadas
- Atendimento ao público / Serviço de Bar

Requisitos:

- Mínimo 10º ano de Escolaridade
- Experiência na área de Serviços / BAR
- Experiência em preparação de Snacks .
- Capacidade e organização para trabalhar em equipa.
- Boa gestão de tempo .
- Pontualidade e assiduidade.
- Responsabilidade, Profissionalismo.
- Disponibilidade Total.

Condições:

- Bom ambiente de trabalho.
- Remuneração compatível com a função.
- Bom relacionamento e espírito de equipa.

Se queres fazer parte da nossa equipa, envia o teu C.V com foto, com a ref: **empregado bowling/ Ribeirão - Famalicão**, para **beachbowling.emprego@gmail.com** ou **ritaamaral@beachbowling.net**

A S. JUDAS TADEU

De casos difíceis e desesperados. Reze 9 ave-marias durante 9 dias, peça 3 desejos: 1 de negócio e 2 impossíveis. Ao 9.º dia publique este aviso cumprir-se-á mesmo que não acredite.

A.R.



VISITE O FACEBOOK DO JORNAL

facebook/opovofamalicensefamalicao



Passatempos

CÓDIGO SECRETO Troque os números pelas letras para ver o que está escrito.

1=I 3=L 5=S 7=V 9=Z 11=É
2=E 4=R 6=O 8=D 10=A 12=M
13=U 14=Q 15=N 16=Ã 17=X 18=C

6 10 12 6 4 11 13 12 10 3 13 9

14 13 2 15 16 6 8 2 1 17 10

2 5 18 13 4 2 18 2 4 10 7 1 8 10

Camilo Castelo Branco

LIGA PONTOS Siga os números de 1 a 68

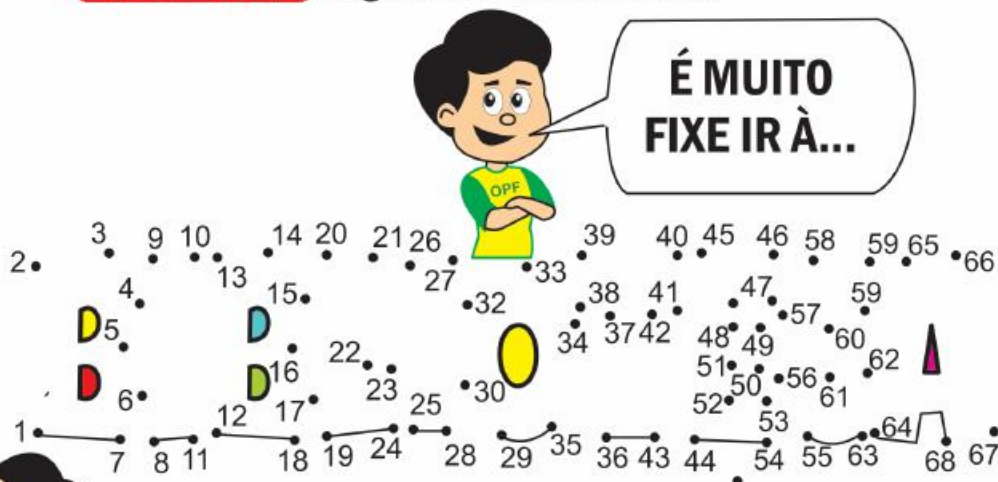

TIRINHA do Famalico por Carlito facebook:famalico

DuplaNet
Soluções Multimédia

**Websites
Software à Medida
Fotografia
Marketing Digital**

www.duplanet.pt | 933 409 610

QUE ÓTIMA IDÉIA A BIBLIOTECA FICAR ABERTA ATÉ À MEIA NOITE! AGORA POSSO ESTUDAR MAIS...

Carlito

zzzz

Diversos

VENDE-SE

T1 Ed. Vitória c/ garagem. 75.000€
TLM: 914 044 464

VENDO

T2 com vaga em Oliveira S. Mateus. Bom Preço.
TLM: 914 904 464

VENDO

Terreno para construção em Avidos c/ 2.300m2.
TLM: 969 994 181

VENDE-SE

Mobiliária de quarto, tipo estúdio em madeira maciça em muito bom estado. Preço acessível.
TLM: 913 021 608

VENDO

T1 c/ cozinha equipada. Boas áreas.
TLM: 969 994 181

VENDE-SE

Loja em Riba d'Ave alugada c/ rendimento de 500€ mês.
TLM: 913 730 525

VENDE-SE

Mobiliária de sala de visitas-móvel e mesinha - em madeira maciça como nova. Preço acessível.
TLM: 913 021 608

VENDO

1 Terreno em bom preço c/ cerca de 2.500m2 em Vale S. Martinho. Ligar das 11h às 12h.
TLM: 966 683 833

ALUGA-SE

Pavilhões Industriais c/ 300 e 400m2 em Mouquim.
TLM: 915 217 385

ALUGO

Salão de cabeleireira, tudo completo no centro da cidade. 250€ mês cond. incluído.
TLM: 962 944 494

ALUGO

T2 germinado c/ móveis de cozinha, bonita varanda em S. Tiago de Antas. Não condomínio.
TLM: 967 704 847

PRECISA-SE

Ajudante de cozinha para almoços. Próximo de Famalicão.
TLM: 914 661 833

EMPREGO RIBEIRÃO

Assistentes de Call Center (M/F). Entrada imediata. Envie-nos o seu CV p/ candidaturas.porto@vertentehumana.pt
TLM: 925 457 368

PRECISA-SE
Para França Trolhas, pintores e capôto.
TLM: 918 905 735

PRECISA-SE
Cozinheiro/a ou ajudante de cozinha c/ experiência e pizzaolo. Folga ao domingo.
TLM: 936 558 727

PRECISA-SE
Empregada de balcão c/ experiência no centro da cidade.
TLM: 917 266 402

PRECISA-SE
Entregadores das 12h às 15h e das 18h às 20h p/ sábados e domingos.
TLM: 968 546 664

Empresa Comércio e Serviços
Admite para vários Cargos
M/F
Salário Fixo + Incentivos
Famalicão/Braga/Santo Tirso
Trofa/Guimarães/Fafe
Contactos: 252 314 145/ 912 193 387

RESTAURANTE FOREVER RECRUTA

M/F
Ajudante de cozinha
Horário de trabalho 17h às 23h
Marque entrevista.
TLM.: 914 563 367



ANUNCIE AQUI!

HOMEM

Honesto c/ vivenda própria deseja conhecer senhora honesta entre os 45 e os 60 anos. Não atendo privados.
TLM: 910 922 131

CENTRO DE FAMILIÇÃO D. MARIA

Taróloga, espírita e curandeira. Se tem problemas e não sabe como resolver eu posso ajudar. trato todos os males defumo casas ou pessoas faço libertação de todos os nós ou amarrações, pragas etc..

Consultas 910 924 810
Praça D.Maria II centro de Famalicão

CRIAMOS O SEU NOVO WEBSITE E AINDA DAMOS MÚSICA À SUA CONCORRÊNCIA



www.duplanet.pt
WWW.OPOVOFAMALICENSE.COM

AR CONDICIONADO
EMPRESA CERTIFICADA
SUPERCLIMA, LDA
25 ANOS DE ATIVIDADE
ORÇAMENTOS
917 337 391

MESTRE LUÍS
PAGAMENTO DEPOIS DO RESULTADO POSITIVO
Grande Espiritualista e curandeiro, especializado com poderes absolutos e rápidos em soluções, com mais de 30 anos de experiência. Trata e resolve todos os seus problemas tais como: Amor, doenças físicas e espirituais, impotência sexual, justiça, negócios, inveja, mau-olhado, vícios, concursos, reconciliações, exames, emprego, promoção, atração de clientes. Para o equilíbrio emocional faz tratamentos florais e com plantas medicinais.
CONSULTAS DE SEG. A SÁBADO DAS 8H ÀS 21H
FAMALICÃO (Junto ao McDonald) | 933 629 446 | 966 497 195

PARA VENDA - 969 010 914 MORADIAS TERRENOS

Carreira - Nova T3 Germinada c/suite=90.000€	Fojo - Lote 15 Para moradia germinada 16.000€
A 500m do Centro de Famalicão Estabelecimento Comercial R/C - Devoluto - 300m2 - 75.000€	Landim- 1.200m2 Perto A7 Para 1 até 5 moradias=72.000€
A 500M do Centro de Famalicão Habitação tipo T3 - Devoluta C/ terraço - 1.º andar - 55.000€	Telhado - Junto à E.N. Prédio c/ estudo p/ 12 moradias ou 30 apartamentos.

ESCAPNORTE ESCAPES E ACESSÓRIOS DO NORTE, LDA.

GRANDE CAMPANHA DE ESCAPÉS
DESCONTO 36%
EM TODOS OS MODELOS

CATALIZADORES FLEXÍVEIS - PONTEIRAS - INOX
VENHA REPARAR O SEU AUTOMÓVEL À ESCAPNORTE
PAGUE COM MULTIBANCO / CARTÃO DE CRÉDITO

Sede: Av. General Humberto Delgado 63 | Tel: 252 322 217
Filial 1: Trofa, Rua Central de Cedões Tel: 252 413 063

SETEMBRO OUTUBRO 2017

SEMET QUALIFICAÇÃO

OFERTA FORMATIVA
EMPREGADOS DESEMPREGADOS

FORMAÇÃO PROFISSIONAL GRATUITA
DIREITO A SUBSÍDIO DE ALIMENTAÇÃO
HORÁRIO LABORAL E PÓS LABORAL

			
PRIMEIROS SOCORROS	CONDUÇÃO E MANOBRA DE EQUIPAMENTOS DE CARGA E DESCARGA	FOLHA DE CÁLCULO (EXCEL)	FORMAS DE INTERVENÇÃO PRECOCE EM CRIANÇAS COM NEE
25H	25H	50H	25H
Início 23 Setembro Sábados	Início em Outubro Segundas e Quartas	Início em Outubro Terças e Quintas	Início em Outubro Segundas e Quartas
14h00 às 17h30	19h00 às 23h00	14h00 às 17h30	19h00 às 23h00
NÍVEL 4	NÍVEL 2	NÍVEL 4	NÍVEL 4

LOCAL DE INSCRIÇÃO Pólo de Formação SEMET
Rua de D.Fernando II, nº 71 - 1º andar

LOCAL DE FORMAÇÃO Edifício Minho, 4760-138
Vila Nova de Famalicão

Informações
☎ 252 313 647
☎ 969 061 190
✉ ana.gomes@semet.pt
🌐 www.semet.pt

Cofinanciado por:

RELAX

RELAX

RELAX

RELAX

RELAX

RELAX



LOIRA

Sexy, elegante, magra, oral natural. Muitos miminhos, completa. Atende todos os dias das 8h à 1 da manhã.

TLM.: 916 588 266

HOMEM PORTUGUÊS
Atende homens, senhoras e casais
TLM.: 910 434 140

PORTUGUESA
Meiga e carinhosa
TLM.: 914 481 098

CHINESINHA MESTIÇA
Fruto do desejo magrinha deliciosa safada meiga e carinhosa absoluta na cama puro prazer tudo que procura venha conferir s/ pressas.
910 176 945



1.ª VEZ

Linda índia, meiga, safada, adoro tudo por trás nas calmas. 24 horas.

TLM.: 960 466 696



LENITA

Linda, momentos inesquecíveis, ambiente sedutor faço deslocções a hotel e motel massagens e acessórios

TLM.: 915 104 229



MENINA

Corpo de boneca, mamas XL, boca de mel, greluda, 69 a vontade.

9918 081 000



NOVIDADE

TRAVESTY 1.ª VEZ
A namoradina do prazer completa. O natural molhadinho profundo. DT de ferro ativa/passiva. Adoro por trás. Tudo nas calmas. Foto real.

TLM.: 912 429 834

PORTUGUESA
Seios fabulosos, dedicada, meiga e carinhosa. Apartamento privado e discreto.
911 700 391



LOIRINHA

Corpo de sereia, oral natural. Adora beijinhos e 69, compelta. 100% bem atendido. Todos os dias das 8 à 1 da manhã.

TLM.: 915 785 033



FERNANDA

ousada e safada adoro vibrador todas as posicoes pinguinhos de mel

TLM.: 915 637 044



TRAVESTY NEGRA DEVISSA

Leiteira, safada, gostosa, namoradina, 1.ª vez, dote XXXL, O natural, boca de mel, rabo quente e guloso, especialista em principiantes. 24 horas.

TLM.: 910 676 919

PORTUGUESA
50tona. Recebe em privado, só alguns cavalheiros. Só de tarde de segunda a sexta. Das 15h às 18h.
TLM.: 911 881 400

PORTUGUESA
Transmontana + amiga 1.ª vez em Famalicão. Muito meiguinha, dá beijinhos, bom ling... rata quente, O natural guloso, 69, adora um bom mi..., acessórios, Posições deliciosas, adora namorar nas calminhas. Venha experimentar! Vai adorar, Estrei até ao fim do mês. Apartamento privado s/ decepções.
TLM.: 918 576 869



MORENA CLARA

Famalicão, safada, corpo de sereia, carinha de anjo, safada gostosa, adoro uma boa lingua, 69, deixo mexer gostoso. Adoro ser acariciada e apalpada. Faço gostoso pois faço porque gosto. Prazer garantido.

TLM.: 934 391 836

PORTUGUESA
Oral 100% Natural Super meiga e completa Sou doce como mel
915 295 145

SUPER NOVIDADE
Em Famalicão, 1.ª vez, ruiva, portuguesa, meiga, carinhosa, tudo com proteção.
TLM.: 912 819 489



HELENA

Carinhosinha, pequenos detalhes para satisfazer os teus desejos com prazer e muitos beijos. Todinha só para ti. Até à uma da manhã. Até às 24h.

TLM.: 915 654 526



FAMALICÃO

Curta temporada. Lara, jovem, meiga, 23 anos, magra, corpo e rosto de boneca. (Somente para homens de bom gosto).

TLM.: 916 130 100



SUZU

Famalicão Olhos verdes, de tirar o folgo. Rosto lindo c/ corpo magro. Seios durinhos para quem preza qualidade e sigilo. Das 8h às 22h.

919 162 044 | 926 598 702

ATENDO
Meninas e senhoras.
TLM.: 916 090 432



ADMIRÁVEL LAURA

Furacão de mulher, pele macia, cara linda. Completinha, 5 estrelas. Rabinho guloso, grelo avantajado, mamas grandes e naturais, anal delirante. Massagem em marquesa. Seg a Sábado das 9h às 19h. Aluga-se quartos.

TLM.: 915 275 958



LENA

Super delicada, corpinho de sonho, meiga e safada. Faço deslocções a moteis, hotéis, festinhas, jantares e férias. Todos os dias. Venha desfrutar de momentos únicos.

TLM.: 915 104 229



VIVIANE

Atendimento de fino trato, com oral, 69, carícias e as posições que gostares. DVD erótico e ambiente de luxo. Não atendo números privados e fixos.

TLM.: 913 441 183

ANUNCIE NO NOSSO SITE!
MAIS INFORMAÇÕES EM WWW.OPOVOFAMALICENSE.COM

www.gestgiant.com

kw BUSINESS
KELLERWILLIAMS®

Casa Intemporal, Mediação Imobiliária, Lda - AMI 7132

Exame#16



**MELHORES
EMPRESAS**
PARA TRABALHAR

everis **AESE**
an NTT DATA Company BUSINESS SCHOOL

**Vem trabalhar na
Melhor Empresa**
do sector imobiliário

8 ANOS
É MÉDIA
DA ANTIGUIDADE
DA NOSSA EQUIPA

11 ANOS NO SECTOR IMOBILIÁRIO
(UNIVERSO DE 44 CONSULTORES A 31/08/2017)

ENVIA O TEU CV PARA
helder.ferreira@kwbusiness.pt

Visita-nos na Travessa Marechal Humberto Delgado-Edifício 38, Loja 26 (junto à GALP)
Tel.: 252 314 211 - www.kwportugal.pt