

craze
shoes

Líder do Calçado

Representante Oficial:



Camport



O Povo Famalicense

DESDE 1999

Ano XVII N.º 862

21 de Fevereiro de 2017

Diretora: Sandra Ribeiro Gonçalves

DISTRIBUIÇÃO GRATUITA

www.opovofamalicense.com

J.O.R.G.E
OCULISTA

DESDE 1964

FAMALICÃO R. ADRIANO PINTO BASTO, 200
PRAÇA D. MARIA II, 1006

NOVIDADE

CACHORRO NO BARCO
em forno a lenha



252 866 277
912 482 819
contactos

TAKE AWAY

Nacional 204
n.º 336 - Avidos
V.N. de Famalicão

Satierf

ourivesaria feira
do ouro, lda.
Desde 1977

**OURO | JOIAS
PRATA
CURIOSIDADES
CONCERTOS**

COMPRA E VENDA DE OURO USADO

Avaliações ao domicílio

facebook.com/Ourivesaria.satierf

Rua Alves Roçadas, nº 14 4760-118 VN Famalicão
Tel: 252 372 350 | 916 688 491

Leitões AMAURY

O verdadeiro leitão bísaro em Famalicão



Visite o novo espaço!

GARRAFEIRA • CAFETARIA
DE LEITE
LOJA GOURMET • CAKE DESIGN

tifs.: 252 321 523 | 961 520 501
Estrada Nacional 204-5, 1365 | Avidos - V. N. Famalicão

Mata e mata-se por ciúme



Ana Paula, de 51 anos, foi morta pelo marido, de 56, no dia em que ambos assinalavam aniversário de nascimento e casamento. O homem, condenado por violência doméstica, estava impedido de se aproximar da ex-companheira, mas isso não o impediu que a matasse. Suicidou-se em seguida. Pág. 2

Cemitério de Riba d' Ave: Junta perde recurso

Pág. 3

"ANEP": fraude arrasta empresa para a falência

Pág. 4

Carnaval 2017: tudo a postos para a noite do ano

Pág. 7

Famalicão quer ser "cidade do têxtil"

Pág. 13

Talho Boi Alegre

Carnes de qualidade salgadas para cozido

Frango do campo 2.79€/kg

Carne Novilho cozer/estufar 4.99€/kg

Cabeça fumada 3.59€/kg

Pernil Fumado 3.98€/kg

Pousada de Saramagos (Junto ao LIDL) | TLF.: 252 066 828 | TLM.: 962 415 050

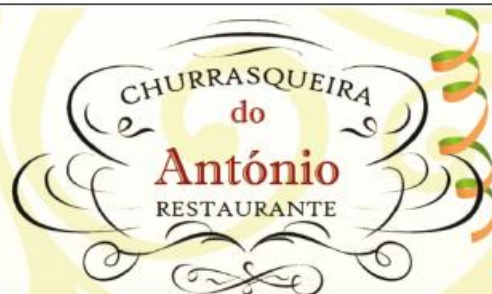

TAKE-AWAY

Rua da Liberdade 212, 4760-307 Calendário, Famalicão | TLF.: 252 319 129 | TLM.: 913 840 977

COZIDO CARNAVALESCO "É NO ANTÓNIO"

**ABERTOS SEGUNDA-FEIRA DIA 27/02
VIVA À NOITE DE CARNAVAL EM FAMALICÃO**



DIA DA MULHER

Entrada
BARCO
DE MARISCO

Prato
NACO
DE NOVILHO

Bebida
SANGRIA
DE MORANGO

25 Por
euros PAX
Sobremesa e Café
CORACÃO
DOCE



TERRA Ó MAR
RESTAURANTE
MARISQUEIRA

TLF: 252 060 417
www.facebook.com/Terra-o-Mar

Casal estava separado desde o ano assado e em processo de divórcio.

Agressor, que já tinha uma condenação por violência doméstica, não aceitava

Mata mulher e mata-se no dia do aniversário de ambos e em que assinalavam anos de casados

Ana Paula Barbosa, de 51 anos, faleceu às mãos do marido, Manuel Joaquim Braga, de 56 anos, que se suicidou de seguida. No dia em que ambos faziam anos, e celebravam aniversário de casamento, o homem, de quem estava separada e em processo de divórcio, surpreendeu-a em casa para a matar com dois tiros no peito. Suicidou-se em seguida com um tiro na zona do queixo. A escolha do dia de aniversário leva a crer que esta foi uma acção preparada e premeditada.

A tragédia aconteceu, na passada sexta-feira, cerca das oito da noite. O dia que era suposto ser de festa, acabou da pior maneira, com mais uma mulher assassinada por um marido que não aceitava a separação e o divórcio.

Ana Paula Barbosa morava na Rua de Fundevila, em Arno Santa Eulália, num anexo existente na propriedade onde também vivem a mãe e o pai, acamado. A mulher terá chegado a casa por volta das sete da tarde. Foi surpreendida pelo marido, armado, no interior da casa. Manuel Joaquim Braga baleou a mulher no peito, por duas vezes. Entre os dois dis-



Ana Paula vivia com medo do marido, ao ponto de ter sido reforçada a segurança de janelas e portas da casa onde morava

paros a mulher ainda terá conseguido contactar por telemóvel uma pessoa amiga, pedindo por socorro, mas não foi possível evitar o segundo disparo mortal. À chegada dos Bombeiros Voluntários Famalicenses ao local, acionados para um contexto de agressão, Ana Paula já se encontrava em paragem cardiorrespiratória.

Morta a mulher, Manuel Joaquim Braga desferiu um tiro sobre si próprio, na zona do queixo. As equipas de socorro, que tiveram que entrar pela janela dado que a porta se encontrava trancada pelo interior, ainda encontraram sinais vitais no agressor, mas também este faleceu no local.

Ao que conseguimos apu-



Manuel Joaquim aguardou que a mulher chegasse do trabalho para a matar

rar, o indivíduo ainda terá disparado mais duas vezes na direcção da casa dos pais de Ana Paula, assim que a mãe desta se apercebeu de tiros no interior da propriedade e saiu para tentar perceber o que se estava a passar.

Condenado por violência doméstica

A população da freguesia, que ocorreu para a rua de Fundevila assim que a tragédia começou a ser conhecida, fala de uma relação complexa entre o casal. A separação aconteceu em Setembro de ano passado. Já nessa altura o homem terá ameaçado Ana Paula de arma, o que a levou

a avançar com uma queixa por violência doméstica. Manuel Joaquim Braga foi condenado pelo tribunal, e, nos termos da pena, estava impedido de se aproximar da mulher, e a cumprir serviço comunitário. Entretanto, Ana Paula avançou com o processo de divórcio, que não estava ainda tramitado, e que não era aceite de forma alguma por Manuel.

Apesar de estar impedido de se aproximar da mulher, Manuel Joaquim era visto, com frequência, na freguesia de Arno Santa Eulália. Isso mesmo alegam amigas e amigos de Ana Paula, que trabalhava na "Engenho", e que descrevem situações em que o indivíduo não se coibia

de vigiar à distância as movimentações da ex-companheira.

Medo levou ao reforço de portas e janelas

Os vizinhos, que a conhecem desde sempre, dado que é natural da freguesia, afirmaram a "Povo Famalicense" que Ana Paula Barbo-sa tinha "medo, muito medo mesmo" das acções do homem de 56 anos. Também os pais temiam pela segurança da filha, tendo mesmo diligenciado o reforço de segurança em fechos de janelas e portas do anexo onde esta morava. Nada conseguiram evitar que Manuel Joaquim conseguisse abeirar-se da mulher para a matar.

Manuel Joaquim Braga usou uma pistola de 8 milímetros, transformada em 6.35 milímetros. Já por altura das buscas desencadeadas na sequência da queixa por violência doméstica, em que terá ameaçado a mulher de pistola, as autoridades terão procurado armas.

Ana Paula estimada pela população

A população descreve Ana Paula Barbosa como uma "excelente pessoa", "trabalhadora", "amiga", "afável", e muito querida por vizinhos, conhecidos, colegas de trabalho e utentes da "Engenho". Já Manuel Joaquim Braga, nunca teve emprego certo, "andava aos biscates", alegam os populares, sendo por todos conhecido um problema de dependência do álcool. Ao que conseguimos apurar, chegou mesmo a frequentar tratamento, mas quem o conhecia alega que o hábito de beber nunca deixou de lhe ser conhecido.

O casal tem dois filhos: uma rapariga na casa dos 30, que residia no Louro, e com quem o pai passou a morar depois da separação; e um rapaz mais novo que está emigrado em França.

Os familiares receberam apoio dos psicólogos do INEM.

"Famalicenses" encontraram vítima já sem vida

O socorro foi prestado pelos Bombeiros Voluntários Famalicenses, accionados pouco depois das oito da noite para "uma agressão". Sem pormenores sobre a natureza da ocorrência, descreve o comandante Bruno Alves, começou por ser acionada uma ambulância apenas, e já no caminho uma segunda perante a certeza de duas vítimas. "As equipas de socorro, ao chegar ao local, depararam-se com um casal. A vítima do sexo feminino já estava em paragem cardiorrespiratória, e a do sexo masculino ainda com sinais vitais", adianta, o que justificou manobras de reanimação, mas sem sucesso.

Os Bombeiros Voluntários Famalicenses deslocaram para a Rua de Fundevila duas ambulâncias, uma viatura de comando, e uma viatura de transporte de cadáveres, que só saiu do local já cerca da meia noite.

No local esteve ainda a GNR de Vila Nova de Famalicão, que fechou parcialmente o trânsito na rua enquanto decorriam as operações de socorro e de investigação por parte da Polícia Judiciária. Ainda não há data e hora para as cerimónias fúnebres dado o processo criminal em curso.

SANDRA RIBEIRO GONÇALVES



O Gargantinha



Rua Joaquim José Sousa Guimarães, Requião:

Bom, não se percebe bem o objetivo das fitas...

Sendo que não é para evitar que algo mais resvale, será para sinalizar?

Sinaliza, mas pouco!



- TODO TIPO DE TRABALHO EM FERRO
- GRADEAMENTOS E PORTÕES EM AÇO INOX
- PORTÕES SECCIONADOS E AUTOMATISMOS
- ESTRUTURAS METÁLICAS

GAVIÃO - VILA NOVA DE FAMILIÇÃO
TEL/FAX 252 316 217 | TELEM. 966 918 350/1
serralharia.queirao@hotmail.com

Propriedade e Editor: Explosão de Caracteres, Unipessoal Lda
NIF: 510 495 281

Conservatória do Registo Comercial de V.N.F.: n.º 92981

Registo do Instituto da Comunicação Social: n.º 123427

Inscrito na API | Impressão : Naveprinter | Tiragem: 15.000 exemplares - Distribuição Gratuita

Depósito Legal: n.º 341726/12

SEDE: Rua Camilo Castelo Branco n.º 45

Gerência: Ana Filipa Ribeiro

Diretora: Sandra Ribeiro Gonçalves

Distribuição Gratuita

Todos os anúncios e fotografias são propriedade do editor, não podendo ser reproduzidos sem autorização por escrito

Chefe de Redação: Ana Filipa Ribeiro

Redação: Sandra Ribeiro Gonçalves

Design Gráfico: Camilo Ribeiro

Publicidade: Sérgio Costa

EMAIL: opovofamalicense@opovofamalicense.com;

publicidade@opovofamalicense.com;

redacao@opovofamalicense.com;

TLF.: 252 312 435 TLM.: 918 157 706 / 931 990 020

Todos os textos assinados são da exclusiva responsabilidade dos seus autores

Tribunal Central Administrativo indefere recurso da Junta de Riba de Ave

Ampliação do cemitério de Riba de Ave vai continuar “selada”

AUTARQUIA VAI VOLTAR A RECORRER, DESTA FEITA PARA O SUPREMO TRIBUNAL ADMINISTRATIVO

O Tribunal Central Administrativo do Norte (TCAN) indeferiu o recurso da Junta de Freguesia de Riba de Ave, no caso da providência cautelar que determinou a impossibilidade de usar, para fins cimiteriais, a área recentemente ampliada do cemitério paroquial. A decisão é do início de Fevereiro, e vem assim manter a decisão do Tribunal Administrativo e Fiscal de Braga (TAFB), a qual apontava para vícios processuais insanáveis no acto administrativo de escolha e afectação do terreno para a função de cemitério.

Para os juízes do TCAN “é evidente a procedência da pretensão formulada ou a formular no processo principal”, por parte dos lesados que moveram a providência cautelar em causa, considerada que é a “manifesta ilegalidade da actuação material da Recorrente (Junta de Freguesia)”. No entender dos magistrados “não se vislumbram identificados – nem pela

própria Recorrente – actos administrativos cujo objecto seja a escolha do terreno baseada em vistoria (...), nem parecer da Direcção-Geral de Saúde (DGS) (...), nem qualquer acto que, assente nesse parecer, decida a execução (...) da obra de ampliação do cemitério.

Em desacordo com a sentença do TCAN, que vincula a ilegalidade do processo administrativo à falta de parecer prévio da DGS, a Junta de Freguesia deverá recorrer para o Supremo Tribunal Administrativo. Isso mesmo admitiu o advogado da Junta de Freguesia, Durval Ferreira, segundo o qual um eventual recurso deverá dar entrada ainda esta semana. Quanto à presidente da Junta de Freguesia, Susana Pereira, sublinha que o importante “é resolver este problema o mais rapidamente possível”, pelo que, é animada por essa prioridade que está, juntamente com o advogado, a “avaliar

qual será o melhor caminho”.

Ampliação “à revelia da emissão de parecer da DGS”

Ponderada a argumentação de ambas as partes, o TCAN considera que a Junta de Freguesia violou a lei que estabelece as regras de instalação e ampliação de cemitérios (Decreto n.º 44220, de 1962), nomeadamente no que toca aos procedimentos de escolha do terreno. Os juízes invocam a lei para reiterar que esta escolha deve ser precedida de vistoria e parecer da DGS. A propósito, a decisão refere: “a escolha do terreno para ampliação do cemitério é efectuada mediante um procedimento que a lei verte e há-de culminar numa decisão, em regra, veiculada por acto administrativo emitido pelo competente órgão, neste caso a Junta de Freguesia. É esse acto que a Re-



Más notícias em torno do cemitério sucedem-se. Há cerca de duas semanas uma laje do revestimento das novas capelas caiu...

corrente não identificou nem identifica. E tal acto não se confunde nem identifica ou equivale aos actos de aberturas de procedimentos pré-construtivos com objectivo de preparação de eventual terreno de ampliação do cemitério ou realização de infra-estruturas”.

Ou seja, atendido o processo administrativo de que fez prova a Junta de Riba de Ave em sede de recurso, o TCAN entende que “o alargamento do cemitério mostra-se efectuado à revelia da emissão de parecer da DGS e da elaboração do processo” respectivo, considerando “irrelevantes para este efeito avulsas vistorias extraordiná-

rias à margem do figurino legal prescrito”. Aludindo a factos, a sentença adianta que é a própria autarquia a deixar clara a inexistência deste procedimento prévio, ao afirmar que o arranque das obras de alargamento é do início de 2016, quando apenas “em 16 de Maio de 2016 é que foi deliberado enviar o processo para a DGS, do qual, segundo alega, aguarda ainda a emissão de parecer”. Neste sentido, “não se mostram acautelados os interesses de saúde pública e de salubridade”.

Tribunal questiona “credibilidade” de vistoria

No entanto, o tribunal central também coloca em “xeque” o auto de vistoria realizado à obra em Outubro de 2014. Os juízes não se inibem mesmo de por em “crise” a sua “credibilidade”. Invocam para o efeito o facto de salientar, por um lado, que “a distância de dez metros às construções existentes está salvaguardada”, e de seguida: “não obstante, no decorrer da vistoria foi constatada a existência de uma edificação contígua ao muro do cemitério, localizada a norte deste equipamento”. Posto isto, questionam os juízes: “afinal, em que ficamos? A distância de dez metros às construções existentes está salvaguardada ou existe uma edificação contígua ao muro do cemitério?”.

Acerca da construção identificada, que é de resto a dos vizinhos que intentaram a providência cautelar em causa, dizem os próprios que “existe há mais de 150 anos e situa-se a 4,20 metros a sul do terreno para onde pretende alargar o cemitério, ao passo de outra “fica a menos de três metros do dito terreno”. Naturalmente a Junta de Freguesia contesta, na argumentação que apresenta perante o tribunal, alegando que está protegido o pressuposto da distância relativamente a construções circundantes ao cemitério.

SANDRA RIBEIRO GONÇALVES

OldCare
mais Cuidado
mais pela sua Saúde

Apoio Domiciliário 24horas

Higiene Pessoal, apoio no vestir, na alimentação, posicionamentos, tratamento de roupa no domicílio e higiene da habitação.

Cuidados de Enfermagem

Pós-alta hospitalar

Reabilitação Geriátrica

Terapias de manutenção e reabilitação da forma física

Estimulação cognitiva

Terapias de Treino de memória e estimulação cognitiva em doentes com demência vascular, Parkinson ou Alzheimer.

Tele assintência 24 horas.

Aluguer de ajudas técnicas

Perto de Si numa das nossas Unidades em todo o país

Porque o importante é a sua Qualidade de Vida

famalicao@oldcare.pt
919 394 371 | 252 314 582

Unidade de Vila Nova de Famalicao
Rua Manuel Pinto de Sousa,
146 4760-155 V. N. Famalicao
(Casa de Juventude)

www.oldcare.pt

www.oldcare.pt

24H Cuidados Domiciliários



dermonova
clínica de dermatologia

dermatologia
venereologia
cirurgia dermatológica
testes epicutâneos (alergias)
dermatoscopia digital computadorizada
fototerapia (PUVA e UVB de banda estreita)
laser vascular
peelings ; botox
laser Co2 fracionado
depilação a laser ; laser DIODO SOPRANO XL

ACORDOS:
Médicis, Advancecare, Multicare, Allianz,
Future Healthcare, Sams-quadros, C.G.D.,
SAD-PSP, SAD-GNR

Horário: Segunda a Sexta: 14h00 - 20h00
Sábado: 9H00 - 13h00
R. Luís Barroso, Edif. Sagres, Escritório N.º 8 - Famalicao
Tel: 252 310 912 www.dermonova.pt

Julgamento prossegue com testemunhos de lesados. "Clauditex" tinha dívida de 232 mil euros à Segurança Social, acumulada desde 1999

Fraude da "ANEP" vitimou empresa com mais de 30 anos, que despediu 20 colaboradores

Duzentos e trinta e dois mil euros de dívidas, só à Segurança Social, e acumuladas desde 1999, mais 50 mil euros de dívidas à Autoridade Tributária, arruinaram uma empresa com mais de 30 anos a operar no sector têxtil. A "Clauditex" foi mais uma das vítimas do esquema fraudulento de desvio do dinheiro que os clientes confiavam à "ANEP", para pagamento de contribuições e impostos. O rombo, ao qual a empresa não teve como fazer face, acabou por precipitá-la para a insolvência, decretada em 2009. Vinte pessoas foram para o desemprego.

O caso foi relatado na primeira pessoa, pela proprietária, na segunda audiência do julgamento em que Mário Pena, TOC (Técnico Oficial de Contas) e proprietário da "ANEP", se encontra acusado de 67 crimes de abuso de confiança qualificada, fraude fiscal, falsificação de documento simples e agravada, e corrupção ativa. Os mesmos crimes são imputados a um outro TOC's, Paulo Costa, que foi seu colaborador. O processo acusa ainda um funcionário das Finanças, que responde, em co-autoria material, por um crime de corrupção passiva.

Empresa levada à falência, despediu 20 colaboradores

A ex-administradora da "Clauditex", que assegurou cumprir escrupulosamente com o pagamento de todas as contribuições e impostos que Mário Pena mensalmente lhe solicitava, relatou que foi em 2007 que foi confrontada com o primeiro problema com a Autoridade Tributária (AT). "O senhor Mário Pena entrou no meu escritório - que visitava com frequência -, nervoso, queria falar com o meu pai porque tínhamos uma dívida às Finanças", descreveu, lembrando sobre a sua reacção: "é impossível!". Disse ainda que o dono da "ANEP" assumiu que o problema advinha de um "erro nas declarações", pelo que, "se ele se enganou que pague ele!", reagiu.

A assistente adianta que a situação motivou ainda uma reunião, marcada por Mário Pena no seu escritório. "Eu dirijo-me à ANEP, e encontro um senhor que se diz inspec-

tor-geral de Finanças, vejo uma mesa grande cheia de folhas, mas eu naquele dia nem consegui ler um balanço. E ele dizia-me - o suposto inspector - 'minha senhora, a senhora deve!'. Avaliando hoje aquela reunião, a ex-administradora considera que "foi uma encenação" para os levar a pagar novamente o que deveria ter sido pago. De acordo com o pai, que queria evitar constrangimentos pessoais e à actividade laboral da empresa, a própria "Clauditex" pagou o montante em dívida, referente a impostos cujo pagamento havia confiado ao TOC de sempre da empresa.

Uns meses depois, disse ter sido confrontada por um cliente para a penhora de um crédito que a "Clauditex" tinha perante ele, situação motivada por dívidas às Finanças. Contactado Mário Pena, este terá dito à assistente que se tratava de "um engano". E, se assim era, exigiu que obtivesse uma declaração de não dívida para comprovar o cumprimento perante o cliente. "O senhor Mário Pena apareceu-me a escritório dois ou três dias depois com uma certidão de não dívida", contou ao tribunal. E, acto contínuo, decidiu pedir a TOC uma certidão equivalente da SS. O documento não aparecia, "o senhor Mário Pena dizia que estava demorado, e tal, e eu peguei no carro e fui a Braga" (ao centro distrital). Nesta altura, já em 2008, ficou a saber que o montante em dívida com a SS era de 232 mil euros: "eu sentei-me, dei o número à funcionária - da SS -, ela foi ver, e não parava de imprimir papel. Eu tinha uma dívida de 232 mil euros!". Chocada que ficou, a funcionária da SS "até me foi buscar um copo de água". Este valor, apurou, vinha acumulando por incumprimentos nas contribuições desde 1999.

As explicações de Mário Pena, confrontado com o não pagamento de contribuições e impostos cujo pagamento lhe confiaram, por cheques ao portador quase até ao final da parceria, foram parcas, segundo a assistente. "Disse que tinha tido uns problemas na vida pessoal...". Nesta altura "percebemos que estávamos metidos numa grande alhada", desabafou. Não pagou, porque não tinha como, adianta, pelo que declarou insolvência e 2009. "Fiquei com a minha vida toda desfeita", e,

quando aos funcionários, "foi tudo para o desemprego".

Mário Pena assumiu erros e dívida, mas não pagou

Pela sala de audiência passaram mais dois empresários lesados. Um deles só se apercebeu de anomalias em 2008, quando notificado pela AT para pagar um valor em dívida. "Eram 60 e tal mil euros", revela, confessando-se surpreendido, dado que sempre tinha liquidado os valores que mensalmente a "ANEP" informava em pagamento.

O empresário, que escolheu aquele escritório de contabilidade por conhecer Paulo Costa, afirma ter entrado em contacto com ele, e que este "ficou surpreendido tanto como eu". Pediu-lhe explicações, e o arguido acabou por lhe dar: "disse-me que tinha havido uma adulteração da minha declaração de IVA, feita pelo senhor Mário Pena". Ou seja, o valor declarado era inferior ao apurado e solicitado ao cliente, pelo que, o cheque que emitia para pagamento dos seus impostos acabava servindo para pagar parte dos seus e de outros contribuintes.

Também este cliente confrontou Mário Pena, que esteve em sua casa para um encontro em que Paulo Costa também marcou presença: "o Mário Pena chegou muito comovido a minha casa, disse que tinha cometido uma asneira muito grande, mas que estava na disposição de resolver o problema". Aliás, o principal arguido assumiu a responsabilidade pela dívida do cliente ao dar como garantia uma loja, mas o facto é que "nunca fui ressarcido", sublinha. Instado sobre o envolvimento de Paulo Costa nesta situação, a testemunha disse: "foi a única pessoa que me ajudou, e que tentou resolver o problema". Sem razões para desconfiar deste arguido, adiantou até que a sua contabilidade transitou da "ANEP" para o gabinete de contabilidade de Paulo Costa. A Procuradora do Ministério Público (MP) questionou essa confiança ao informar o empresário que um dos seus cheques também serviu para pagar IVA de Paulo Costa. Surpreendido, vacilou na confiança anteriormente expressa. "Confiava totalmente até meia hora atrás", disse.



Instado pela presidente do coletivo a justificar a razão do seu IVA ter sido pago com cheque deste cliente, Paulo Costa afirmou desconhecer a razão. Explicou, todavia, que o IVA a reportar da sua parte era, exclusivamente, dos serviços a prestar à "ANEP", e que, "em vez do senhor Mário Pena me pagar o IVA para entregar ao Estado, pagava directamente ele", sendo

que, quanto ao apuramento, ocorria da mesma forma que o de todos os outros clientes: "a minha declaração de IVA ia, como todas, para cima da secretária do senhor Mário Pena, e era a ANEP que pagava".

A advogada de Paulo Costa interveio para questionar a testemunha se entende as suas desconfianças a todas as outras empresas

em que os impostos foram pagos com cheques seus. O empresário respondeu não ter razão para isso, alheias que seriam as empresas, relativamente ao expediente utilizado pela "ANEP". A defesa pegou nas palavras do assistente para alegar o mesmo desconhecimento a favor de do arguido.

SANDRA RIBEIRO GONÇALVES

Requalificação do caminho 1527 beneficia Delães, Oliveira S. Mateus e Oliveira Sta. Maria

Um investimento total superior a 700 mil euros, vai beneficiar dois quilómetros do Caminho Municipal 1527, entre as freguesias de Delães, Oliveira S. Mateus e Oliveira Santa Maria.

O presidente da Câmara Municipal, Paulo Cunha, o presidente da Junta de freguesia de Delães, Manuel Silva e representantes das freguesias de Oliveira S. Mateus e Oliveira Santa Maria visitaram, esta quinta-feira, as obras que deverão ficar concluídas durante o Verão.

"O Caminho Municipal 1527 é uma ligação muito relevante no que diz respeito às acessibilidades no concelho, servindo diariamente milhares de pessoas e tornando-se por isso uma prioridade", referiu Paulo Cunha.

Este caminho municipal é uma via de ligação importante fazendo ponte entre várias artérias tais como EM543 (que liga Vila Nova de Famalicão a Oliveira S. Mateus), EM 574 (que liga Riba de Ave ao concelho de Guimarães), EN310 (via reclassificada para municipal que liga ao concelho de Santo Tirso), EN 204/5 (via também reclassificada que liga à EN 204 em Avidos e termina na EN 310 em Delães), por fim, ainda interliga a EM 510/1 (facilitando o acesso a Guimarães ou Vila Nova de Famalicão por Joane).

"É uma via importante que merecia estas obras de requalificação", referiu o presidente da Junta de Delães, Manuel Silva salientando que "são muitas as pessoas que todos os dias atravessam esta estrada". Por isso, "esta é uma obra fundamental que vai melhorar a qualidade de vida destas gentes e das freguesias".

A intervenção visa melhorar as condições de segurança e ao mesmo tempo exponenciar a mobilidade pedonal.

Assim, prevê-se a ampliação da via, onde for possível, com a construção de passeios, estacionamento, rede de drenagem de água pluviais, pavimentação e ainda a criação de uma zona lúdica arborizada com espelho de água, mesas e cadeira em granito.

Refira-se que a beneficiação desta via faz parte de um conjunto de obras da rede viária que a Câmara Municipal está a lançar para o terreno. Ao todo são seis intervenções que implicam um investimento municipal superior a 2,1 milhões de euros.



NOITE FAMALICÃO
CARNAVAL
 FEV 27 VAL
 SEGUNDA



**VAIS
 PERDER A
 CABEÇA!**

VAI SER O DIABO.

CONSULTA OS PERCURSOS E
 HORÁRIOS DOS AUTOCARROS E
 COMBOIOS NO SITE OU FACEBOOK
 DO MUNICIPIO DE FAMALICÃO.
 RESERVA, DESDE JÁ, NA TUA AGENDA
 O CARNAVAL DE VILA NOVA DE
 FAMALICÃO.

ORGANIZAÇÃO:



www.vilanovadefamalicao.org
facebook.com/municipiodevnfamalicao

APOIOS:



Começou a ser julgado o homem de Vermoim acusado de homicídio qualificado agravado na forma tentada

Testemunho confuso, entre a pretensão do suicídio e a intenção de matar

"O senhor admite uma coisa e o seu contrário". A frase do juiz que preside ao colectivo que começou a julgar o homem de 45 anos, acusado de tentativa de homicídio da mulher que vivia consigo em Vermoim, deixa bem patente a forma confusa

como o arguido tentou justificar os actos praticados em Março de 2016. Gabriel Cardoso desmentiu a intenção de "emboscar" a vítima, e alegou ter ido buscar a pistola ao carro para por termo à sua própria vida. Mais adiante, todavia, acabou por admitir

que, "transtornado" como estava, a intenção de matar passou-lhe "pela cabeça".

No dia 18 de Março de 2016, enquanto dezenas de militares da GNR se envolviam na caça a um homem armado e disposto a disparar, numa ação que chegou a mo-

tivar o corte e desvio do trânsito na EN 206, Gabriel Cardoso rumava a Fátima. "Fui sem destino, e cheguei a Fátima. A Nossa Senhora ouviu-me e comecei a vir a mim", descreve acerca do que fez após abandonar o local dos disparos, um dos quais atingindo a ex-companheira no braço e peito. De tarde entregou-se às autoridades.

O julgamento do caso começou na passada semana, no Tribunal de Guimarães, com o testemunho do arguido, acusado de homicídio qualificado agravado na forma tentada, e de um crime de detenção de arma proibida.

Desmente "emboscada"

Na primeira versão dos factos apresentada perante os juízes, Gabriel Cardoso desmentiu que a relação com a vítima fosse meramente laboral, como consta da acusação. O arguido afirmou que a decisão de ir viver junto não aconteceu com o intuito da mulher se ocupar dos pais idosos e das tarefas domésticas, mas de fazerem vida em comum. "Ela era minha namorada", e "dormia comigo", frisou sobre uma invocada união de facto.

O episódio de Março de 2016, refere, precipitou-se com o facto de a vítima ter



decretado o fim da relação e anunciado a intenção de sair de casa assim que encontrasse alternativa para si e para o filho menor. No dia em que a baleou, Gabriel Cardoso alega que o intuito era o de por termo à sua própria vida. Não quis emboscar a ex-companheira, disse, acrescentando que o tiro acontece acidentalmente por se encontrarem envolvidos fisicamente perante a ameaça de se matar. "Ela tentou impedir-me de eu me matar, e naquele envolvimento a arma disparou, nem eu sei como", afirmou a propósito.

Instado sobre o contexto em que, depois de lhe ver retirada a arma por um vizinho alertado pela situação, vai a casa buscar uma segunda arma, homem de 45 anos repete a intenção de por termo à própria vida. "Ela (a vítima já ferida) saiu para fora do prédio, e eu fui a casa, peguei em duas garrafas de água e deu-me para pegar noutra arma", disse. "Porquê?", questionou o juiz, "porque estava com aquela

ideia de por termo à minha vida, estava muito transtornado", respondeu. A insistência do presidente do colectivo, por explicações e descrições concretas sobre as ações do arguido, fez surgir alguns "apagões" no testemunho. A instâncias do magistrado, Gabriel acabou por admitir que, no momento em que se confronta com a vítima na garagem, pode ter-lhe ocorrido a intenção de "matar". "Passou-me pela cabeça", disse, acrescentando, contudo, que "no meu juízo perfeito não fazia isso".

Refira-se que o arguido fez prova de antecedentes depressivos, e que andava já a ser alvo de tratamento psiquiátrico. Aliás, estas circunstâncias levaram a que a defesa tenha requerido perícia psiquiátrica, entretanto deferida pelo tribunal, e que será feita no dia da próxima audiência de julgamento, à qual o arguido está autorizado a faltar.

SANDRA RIBEIRO GONÇALVES

Cinco indivíduos são suspeitos de mais de 50 assaltos a cafés e pastelarias da região

"Gangue do Tabaco" detido pela GNR em flagrante

Cinco indivíduos, com idades entre os 26 e os 36 anos, foram detidos pelo Núcleo de Investigação Criminal da GNR de Barcelos, por suspeitas de integrarem o denominado "Gangue do Tabaco", ao qual são atribuídos mais de 50 assaltos a cafés e pastelarias dos concelhos de Vila Nova de Famalicão, Trofa, Santo Tirso, Guimarães, Paços de Ferreira, Felgueiras e Maia.

Os militares da GNR conseguiram deter o grupo, em flagrante, na freguesia de Lousado, onde todos residem. Presentes a primeira interrogatório judicial, dois ficaram em prisão preventiva, e os restantes três obrigados a apresentações semanais às autoridades.

Segundo a GNR, o modo de atuação de gangue passava pela identificação e estudo do alvo, recorrendo depois a carros roubados para perpetrar os assaltos. Os veículos usados nos assaltos seriam sempre roubados em concelhos distintos do estabelecimento visado. Depois, arrombavam portas ou janelas, e uma vez no interior retiravam a fechadura das máquinas de tabaco, objetivo que visavam em cada assalto para roubar os maços de tabaco e o dinheiro existente no interior.

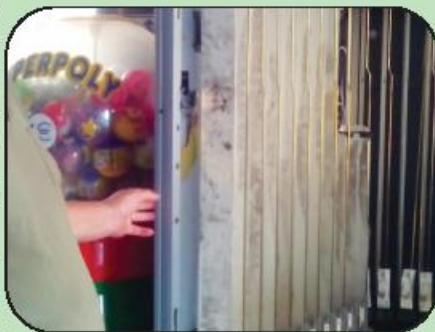

n nevada

Venda de todo tipo de artigos provenientes de insolvências

AS MELHORES OPORTUNIDADES À SUA ESPERA
Na nossa loja online www.nevada.pt

geral@nevada.pt | 912 603 610 | 917 552 503

Câmara volta a apostar na mobilidade para facilitar a vida aos foliões

Carnaval "cool" com transporte rodoviário gratuito e ferroviário a preço de "saldo"

Em Vila Nova de Famalicão, está tudo a postos para uma das mais longas noites de festa do concelho: o Carnaval. Para que ninguém falte à festa, a Câmara Municipal de Vila Nova de Famalicão volta a apostar na criação de soluções de mobilidade que facilitem a vida dos foliões e garantam fluxos de pessoas com maior segurança. A autarquia volta disponibilizar autocarros gratuitos a partir de diversos pontos do concelho, e repete a parceria com a CP – Comboios de Portugal, onde será possível viajar por exemplo, desde Aveiro até Famalicão por apenas dois euros, ida e volta.

O presidente da Câmara, Paulo Cunha, salienta a propósito que "são cada vez mais as pessoas que nos procuram, oriundas dos mais diversos pontos do país e também da Galiza, para viverem esta noite carnavalesca". Assim, para facilitar o acesso dos foliões à festa e para que tudo decorra em segurança, a autarquia está a preparar nove circuitos de transporte rodoviário gratuito, para a noite de 27 para 28 de fevereiro, mais dois do que no ano passado. Os autocarros saem das freguesias de Joa-



ne, Pedome, Riba de Ave, Bairro, Ribeirão, Fradelos, Gondifelos, Arno Santa Eulália e Portela, pelas 21h00 e pelas 21h45 e 22h30 em direção à cidade, com paragem em frente à Escola D. Sancho I. Os autocarros regressam às freguesias pelas 2h00, pelas 4h00 e pelas 6h00.

No que diz respeito, às viagens de comboio, os foliões podem adquirir o Bilhete Especial Carnaval por dois euros, ida e volta, válido nos comboios urbanos do Porto, incidindo sobre 82 estações, situadas ao longo de quatro linhas ferroviárias num

radial de 60 quilómetros à volta do Porto, incluindo a Linha de Aveiro; Linha de Braga; Linha de Caide/Marco de Canaveses e Linha de Guimarães. Válido para os dias 26 e 28 de fevereiro e para a noite de Carnaval, a 27 de fevereiro (compra antecipada até ao dia 26 de fevereiro)

Convicto da dimensão do Carnaval de Vila Nova de Famalicão, nascido de forma espontânea, o edil famalicense sublinha que as facilidades de mobilidade são "uma excelente oportunidade para os foliões vivenciarem a experiência do Carnaval de

Valência está instalada na Casa de Esmeriz

Esmeriz e Cabeçudos já têm posto dos CTT a funcionar

A população das freguesias de Esmeriz e Cabeçudos, assim como as localidades vizinhas já têm à sua disposição um novo e moderno posto dos CTT, onde podem beneficiar de todos os serviços de uma loja própria dos correios, evitando assim a deslocação à cidade de Vila Nova de Famalicão.

A valência está a funcionar desde meados de janeiro na Casa de Esmeriz, que é também sede da Junta de Freguesia. O presidente da Câmara Municipal de Vila Nova de Famalicão, Paulo Cunha, visitou na passada terça-feira o espaço, visita que contou também com a presença do representante dos CTT, Pedro Neves.

Armando Mourão, presidente da União de Freguesias, que recebeu a comitiva, considerou "o espaço de

grande utilidade para a população". "O autarca esclarece acerca desta ambição concretizada: "percebemos que tínhamos aqui um espaço com qualidade e com todas as condições para servir a população, nesse sentido tomamos a iniciativa de desafiarmos os CTT a instalarem-se cá, criando assim, um serviço público de proximidade".

O balcão tem duas funcionárias está aberto de segunda a sexta-feira, das 9h30 às 12h00 e das 14h30 às 18h00.

Pedro Neves, dos CTT, explicou que "depois de recebermos o desafio da Junta de Freguesia, de conhecermos o espaço e as pessoas percebemos que podíamos ter aqui uma parceria duradoura, porque tínhamos interesses comuns". O mesmo acrescentou que "por um lado os

CTT têm a consciência de que querer servir melhor as populações aqui em Famalicão – e Esmeriz corresponde a essa necessidade – e por outro lado percebemos que também da junta de freguesia existe esta visão muito virada para servir as pessoas e foi a conciliação destas duas visões que, no fundo são a mesma, que permitiram que esta parceria se estabelecesse".

Paulo Cunha mostrou-se também muito satisfeito com a abertura deste novo espaço em Esmeriz. No entender do autarca "os serviços de proximidade são sempre importantes e termos serviços públicos perto das pessoas significa que as pessoas têm de se deslocar menos para ter acesso aos mesmos".

O edil não deixou de elogiar o trabalho desenvolvido

MORADIAS DE LUXO

Braga | Famalicão | Almada | Coimbra



R&N
Rodrigues & Névoa

T3
A PARTIR DE
189.000€

Ref. Pseudofase47/65
Moradias T3 - 273 m²
PINHAIS DE SEDA - FAMILIÇÃO





ESPAÇO

- Painéis solares, caldeira, aquecimento central e recuperador de calor
- Pavimentos em soalho flutuante e material cerâmico
- Roupeiros em madeira de Faia, embutidos nos quartos e hall
- Cozinha mobilada com placa a gás, placa vitrocerâmica e exaustor
- Jardim com iluminação e sistema de rega
- Pré-instalação de ar condicionado
- Pré-instalação de sistema de deteção de intrusão-alarme

CONTACTOS

César Barros	962 415 730
José Lopes	918 797 484
Rui Miranda	962 763 680
Sede	253 278 170

comercial@rodriguesenevoa.pt

Licença n.º 11725

NÃO ENCONTROU O QUE PROCURAVA?
Temos mais em rodriguesenevoa.pt

Famalicão, mas também para ficarem a conhecer melhor o nosso concelho, as nossas gentes, a nossa cultura e a nossa identidade", que considera o Carnaval como "uma aposta de marketing territorial".

O Parque da Juventude,

nomeadamente as ruas Luís Barroso, Luís de Camões, Praça 9 de Abril, Avenida de França e Rua D. Fernando I, voltam a ser palcos privilegiados da festa, que se estende um pouco por toda a cidade.

Para além da noite de Carnaval, a Câmara Municipal

aposta este ano também numa descentralização da animação carnavalesca em várias freguesias do concelho.



Balcão tem duas funcionárias está aberto de segunda a sexta-feira, das 9h30 às 12h00 e das 14h30 às 18h00

pelos presidentes de junta do concelho neste âmbito, e sublinhou também "a disponibilidade dos CTT para alargar uma rede de balcões em todo o concelho e não obrigar as pessoas a deslocarem-se pa-

ra os postos que já existem". Para Paulo Cunha, ações como esta revelam que "quando unimos esforços pode-se proporcionar melhores serviços às populações", convicto de que "quem

fica a ganhar são as pessoas, neste caso, não só de Esmeriz mas também das redondezas".



Surrealismo: o "centro" que faltava...

A "internacionalização" do Centro Português do Surrealismo de Vila Nova de Famalicão é a ambição maior deste projeto. Não existam dúvidas de que ela será conseguida, com a persistência e a ousadia a que já nos habituou a Fundação Cupertino de Miranda. A rede de "parcerias" que está já equacionada com muitas outras cidades do mundo é disso uma evidência e uma garantia. A Câmara Municipal soube assumir neste projeto as responsabilidades inerentes à sua importância, considerando-o como um "projeto âncora" para o desenvolvimento do concelho. O Presidente da Câmara deixou claro isso mesmo, quando, na cerimónia de apresentação do "Centro Português do Surrealismo" disse que «chegou a altura do concelho se internacionalizar e, para isso, são precisos projetos e áreas de afirmação. O Centro Português do Surrealismo tem condições de pôr o concelho nesta dimensão internacional».

1. Centro Português... em Famalicão!

Está dito e escrito: «Queremos fazer de Vila Nova de Famalicão o Centro Português do Surrealismo"! Quem o disse foi Pedro Ribeiro, Presidente do Conselho de Administração da Fundação Cupertino de Miranda, e quem o escreveu, na semana passada, foram os muitos jornalistas presentes no auditório da Fundação, na sequência da cerimónia de apresentação de um projeto que vai deixar "marcas" duradouras na cidade e no concelho. Quem o ouviu e aplaudiu foram as muitas dezenas de Famalicenses que não quiseram perder um ato tão significativo.

Está assim "selado" um contrato entre a Cidade, os cidadãos Famalicenses e a Fundação, um contrato muito valioso para Vila Nova de Famalicão e para todos os Famalicenses.

Com a "torre gémea" de Souto Moura à espera de nova oportunidade e de um tempo financeiramente mais favorável – nem sempre os ventos serão de sentido contrário aos desejos e às ambições de intervenção sócio-cultural e educativa da Fundação Cupertino de Miranda – Pedro Ribeiro e a sua equipa não se deixaram vergar pelas contrariedades conjun-

turais e avançaram para uma solução criativa, eficaz e respeitadora dos pergaminhos da Fundação e dos desejos do seu criador, Arthur Cupertino de Miranda. O Presidente do Conselho de Administração da Fundação foi rápido a pensar e muito mais rápido a agir. Tanto que o Centro Português do Surrealismo vai "abrir portas" no segundo trimestre de 2018. Falta pouco mais de um ano, para que isso possa acontecer.

A reestruturação dos espaços internos da Fundação Cupertino de Miranda, para que o Centro Português do Surrealismo possa ter a amplitude e a dignidade, a visão e a ambição de que Cruzeiro Seixas e Mário Cesariny são credores, está já em curso. A estes "nomes sagrados" vão juntar-se as obras de mais cento e trinta autores que fazem parte do grande espólio "surrealista" da Fundação, numa coleção única e rara que os Famalicenses vão poder sentir e que muitos cidadãos do mundo vão querer apreciar. Teremos todos à mão, aqui tão perto, para estudar, saborear e aprender, outras visões do homem, da natureza e das coisas.

A "internacionalização" do Centro Português do Surrealismo de Vila Nova de Famalicão é a ambição maior deste projeto. Não existam dúvidas de que ela será conseguida, com a persistência e a ousadia a que já nos habituou a Fundação Cupertino de Miranda. A rede de "parcerias" que está já equacionada com muitas outras cidades de muitos outros países é disso uma evidência e uma garantia.

Tudo isto custa muito dinheiro, mas é um dinheiro que vai valer a pena "gastar". É um investimento duradouro como só são duradouros os investimentos na cultura e na educação. Querendo "fazer de Vila Nova de Famalicão o Centro Português do Surrealismo", a Fundação Cupertino de Miranda está a proporcionar à cidade e ao concelho a obtenção de uma qualidade distintiva e única no mundo da cultura, da educação e do pensamento.

A Câmara Municipal soube assumir neste projeto as responsabilidades inerentes à sua importância, considerando-o como um "projeto âncora" para o desenvolvimento do concelho. O Presidente da Câmara deixou claro isso mesmo, quando, na cerimónia de apresentação do "Centro Português do Surrealismo" disse que «chegou a altura do concelho se internacionalizar e, para isso, são precisos projetos e áreas de

afirmação. O Centro Português do Surrealismo tem condições de pôr o concelho nesta dimensão internacional».

2. Um novo "centro" em Riba de Ave...

Nos noventa anos da sua fundação, a Santa Casa da Misericórdia de Riba de Ave ainda nos consegue surpreender muito positivamente e de uma forma excelente, numa dinâmica de criação que não é comum na maioria das instituições.

Para celebrar uma data de significado tão rico e profundo, a Santa Casa da Misericórdia de Riba de Ave vai avançar com a construção do Centro de Investigação, Diagnóstico, Formação e Acompanhamento das Demências (CIDIFAD), satisfazendo assim uma carência mais do que evidente na Região Norte de Portugal. Aos noventa anos de vida – e na sequência de um trabalho valioso e já com uma história muito rica – a instituição de Riba de Ave não deixa de ter na devida atenção a população mais idosa, a quem as demências mais atingem, num processo de aproximação à resolução de problemas humanos e sociais que o envelhecimento progressivo e rápido da população traz às comunidades.

A Santa Casa da Misericórdia de Ave não pretende desenvolver um "centro faz de conta", onde reina a monotonia e a passividade e onde tudo é igual àquilo que se faz noutras paragens. A inovação vai ser a "pedra de toque" do CIDIFAD, com a participação em projetos nacionais e internacionais de investigação científica na área crítica das demências.

A aposta nos chamados "diagnósticos precoces" – um contributo fundamental para que as demências não tragam com elas a profunda desestruturação das pessoas – parece-me ser um caminho e uma opção mais do que certa. Investir neste domínio é contribuir para preservar a autonomia das pessoas e manter, tanto quanto possível intatas, as suas condições de vida.

Se a tudo isto – que é já muito – juntarmos também a aposta que é necessário fazer na formação de cuidadores formais e informais e o acompanhamento continuado que é necessário dar às pessoas com demência, vamos ter, em Riba de Ave, no curto prazo, um verdadeiro Centro de Investigação, Diagnóstico, Formação e Acompanhamento das Demências. Parabéns!

 <p>T / F 252 372 900 M 931 698 900</p>		<p>"Quando a vida precisa de mudança..."</p> <p>Licença7463-AMI</p>		
<p>M Rua Adriano Pinto Basto, n.º 175 4760-114 Vila Nova de Famalicão E geral@dinamica-imobiliaria.com S www.dinamica-imobiliaria.com</p>		<p>www.dinamica-imobiliaria.com</p> <p>Visite-nos também no </p>		
<p>ang.PLA</p> <p>Em construção... Vivendas T3 Antas (A 200m do centro)</p>  <p>Arquitectura moderna Jardim, Garagem p/ 4 carros Venha conhecer o projecto! 210,000.00€</p>		<p>ang.1347</p>  <p>T3 JUNTO AO CENTRO 126M² Área coberta Cozinha mob./equip.,pré aq.central recup.calor, suite, roupeiros emb. varanda, garagem fech.(3carros) 125,000.00€</p>	<p>ang.HAB_860</p>  <p>VIVENDA T3 ANTAS Junto ao Parque da cidade! 260M² área coberta Linhas modernas..optimo estado Terraço, salão,aq.central,garagem 165,000.00€</p>	<p>ang.1348</p>  <p>T3 DELÃES 126M² Área coberta Cozinha, lavandaria, recup.calor, varanda, roupeiros, garagem fech Muito bem situado! 105,000.00€</p>
<p>ang.770</p>  <p>VIVENDA T3 RIBA D'AVE 243M² Área coberta 60M² Área descoberta Cozinha mob./equip.,pré aq.central pré painel solar, garagem fech.(3c.) 170,000.00€</p>	<p>ang.1281</p>  <p>T2 PARQUE DA CIDADE 100M² Área coberta Cozinha mob./eq., aquec.central, suite, cabine hidrom.,aparcamento Vistas sob o Parque da Cidade! 142,500.00€</p>	<p>ang.CG</p>  <p>VIVENDA IND.T3 GAVIÃO Muito bem situada... Jardim c/churrasq.,piscina exterior cozinha rústica, 2 lareiras,varanda Venha conhecer! 165,000.00€</p>	<p>ang.1341</p>  <p>T3 C/ TERRAÇO (CENTRO) 203,30M² Área coberta 21M² Área descoberta Excelente localização Ar cond.,rec.calor, suite, alpendre 140,000.00€</p>	<p>ang.PLB</p>  <p>VIVENDAS NOVAS BRUFE Junto ao centro! Arquitectura moderna Cozinha mobilada, painel solar Ar condicionado,garagem fech.(2c.) 175,000.00€</p>

Novo complexo hoteleiro foi inaugurado ontem pelo presidente da Câmara, no âmbito do roteiro "Famalicão Made IN"

"Casa da Estalagem" faz crescer oferta hoteleira qualificada em Famalicão

"Sinta-se em casa!". O convite é de António Macedo, anfitrião da "Casa da Estalagem", o mais recente complexo hoteleiro inaugurado no âmbito do roteiro "Famalicão Made IN", na manhã de ontem (segunda-feira). Situado na freguesia de Vermoim, o conceito hoteleiro é semelhante ao do turismo rural, com a vantagem de uma localização privilegiada, a escassos dois quilómetros de uma autoestrada capaz de colocar os visitantes a 20 minutos de distância das principais cidades do norte do país.

Com quatro alojamentos de tipologias distintas (dois quartos, uma suite e uma suite masterclass), a "Casa da Estalagem" nasce da requalificação de uma casa antiga, em pedra, onde os materiais ancestrais convivem com os de uma concepção contemporânea. Com piscina, jardins, forno a lenha, e a gozar de uma exposição solar ímpar, a "Casa da Estalagem" quer assumir a sua diferença numa oferta hote-



leira habitualmente menos personalizada e menos orientada para a autonomia do cliente. "Quem nos visita tem tudo à sua disposição, desde a cozinha ao forno a lenha", esclarece António Macedo, que encontrou no gosto pessoal de um alojamento menos massificado o entusiasmo para levar este projecto adiante.

Para o presidente da Câmara Municipal de Vila Nova de Famalicão, Paulo Cunha, o novo projecto de António

Macedo é a prova provada da sua "vocação empreendedora". Isto porque, o mentor da "Casa da Estalagem" é o proprietário da conhecida empresa "Solimar", a actuar numa área de negócio distinta desta. Acerca da sua incursão num sector completamente novo, o edil famalicense disse que António Macedo é expressão de "empresários que arriscam, que acreditam no território".

Segundo Paulo Cunha, a hotelaria é uma área que

cresceu significativamente em Vila Nova de Famalicão nos últimos três anos, o que revela bem o potencial de um ramo de negócio onde, até há bem pouco tempo, a oferta era muito diminuta. Depois da inauguração de três novas unidades, o concelho passou a ter mais 20 camas, no quadro de uma oferta de qualidade, mas a sua convicção é que continua haver margem para crescer, dada a sobrelocação habitual do disponível.

Para além de uma traça

que concilia o antigo e o moderno, a "Casa da Estalagem" apostou em associar-se a algumas figuras ilustres famalicenses. São eles Artur Cupertino de Miranda, Narciso Ferreira, Bernardino Machado e Camilo Castelo Branco, cada um baptizando os quatro alojamentos disponíveis.

Enquanto empresário, António Macedo confessa ter percebido as dificuldades de muitos empresários

deslocados em encontrar oferta hoteleira qualificada em Vila Nova de Famalicão. "Temos aqui uma oportunidade de negócio", percebeu. Já o estilo e tipologia, não é mais do que o encontro com o gosto particular do empresário, que prefere o "alojamento intimista".

SANDRA RIBEIRO GONÇALVES

Arnosos celebra o Carnaval com tradicional desfile

A freguesia de Arnosos Santa Eulália promove, no próximo domingo, o seu tradicional desfile de Carnaval.

O desfile tem início pelas 14h30 no lugar da Veiga, junto ao café Extremo e percorrerá várias ruas da freguesia terminando no salão polivalente da ADC onde será servido lanche a todos os foliões. A atividade é organizada pela Associação Desportiva e Cultural e conta com a participação das restantes associações, movimentos e lugares que se unem para uma tarde de brincadeira, diversão e alegria que contagia a assistência. O evento tem o apoio da Junta de freguesia, da Câmara Municipal e de alguns patrocinadores locais.

JPCAR
WWW.JPCAR.PT
Usados com Qualidade

USADOS COM QUALIDADE

**Estrada Nacional 204 KM 9 Famalicão
Santo Tirso (reta das águas)**

4770-079 Cabeçudos - Vila Nova de Famalicão

TLM.: 966316631 | TLF.: 252086747

EMAIL: jp_car@sapo.pt

Renault Clio Dynamic S

Ano 2015
1.5 DCI
90 cv
49000 km



188€ mês sem entrada

Fiat 500 Longue

Ano 2015
Gasolina



150€ mês sem entrada

Renaut Clio ST TCE Dynamic S

Ano 2015
Gasolina



150€ mês sem entrada

Opel Corsa Enjoy

Ano 2004
1.2 cc
80 cv
Gasolina



110€ mês sem entrada

Ford Focus Plus +

Ano 2015
1.5 TDCI
120 cv
60000km



195€ mês sem entrada

Peugeot 208 1.2 VTI

Ano 2014
Gasolina



130€ mês sem entrada

VW Golf VII TDI

Ano 2014
1.6 TDI
105 cv
90000 km



203€ mês sem entrada

Seat Ibiza Style TDI

Ano 2013
1.2 TDI
75cv
74000 km



144€ mês sem entrada

RCARVALHO

AMI > 10 875

Responsabilidade > Competência > Energia

20 ANOS
 CONSEGUEMOS CONTIAR

DESTAQUE

T3 + Vaga + Arrumos - 75.000€
VENDA

914 904 464
252 313 860
TERRENOS:

Vilarinho - 1.900m ² - Murado - Pomar	65.000€
Carreira - 800m ² - c/ Poço de Agua	50.000€
Calendário 2.000m ²	120.000€

Lojas:

R. Dr. Alberto Sampaio - Ed. Vilalta	50.000€
R. Conselheiro Santos Viegas	50.000€

TEMOS VÁRIAS OFERTAS EM
PÓVOA DE VARZIM - VILA DO CONDE
INVESTIMENTO

914 904 464
252 313 860
APARTAMENTOS:

T3 - Ed. Lusiadas- Totalmente Remodelado	125.000€
T3 - Urb. Navio - Vilarinho - c/ Garagem	55.000€
T2 - Ed. D. Sancho I - c/ Garagem - Arrendado	85.000€
T2 - Oliveira S. Mateus - c/ vaga	77.000€
T3 - R. Augusto Correia - c/ Vaga + Arrumos	75.000€

ESCRITÓRIOS:

R. Adriano Pinto Basto - 52 m ²	30.000€
R. Daniel Santos - 50 m ² c/ Wc	50.000€
R. Senador Sousa Fernandes - 41 m ² c/ Wc	30.000€

PROCURAMOS IMÓVEIS PARA ARRENDAR
PODEMOS CONHECER O SEU?
Morada: R. Augusto Correia, 11
 4760- 125 V. N. Famalicao
 Portugal

www.rcarvalho.pt

No rescaldo de mais uma decisão judicial desfavorável no caso da ampliação do cemitério
PS de Riba de Ave exige demissão da presidente de Junta

O Partido Socialista de Riba de Ave pede a demissão da presidente da Junta da vila, no rescaldo de nova decisão desfavorável no processo do cemitério da freguesia. Em comunicado, dias após ser conhecido publicamente o novo revés decretado pelo Tribunal Administrativo Central do Norte (TCAN) (ver página 3), o partido "exige que a presidente de Junta de Riba de Ave se demita das suas funções o mais rápido possível, que assuma as suas responsabilidades". No mesmo também à responsabilidades dirigidas ao presidente da Câmara, Paulo Cunha, a quem exigem que assumam "a sua responsabilidade" pela elaboração de um projecto que não serviu a população e os tribunais, e que "assuma a construção de um novo cemitério na vila de Riba de Ave num prazo máximo de um ano".

O PS lembra que sempre se opôs à solução encontrada em 2008, por intermédio da aquisição do terreno por 115 mil euros, não só pela "tipolo-

gia do terreno, que não é a melhor para o efeito", como pela "verba elevadíssima, inquilinos sem a situação resolvida, e falta de auscultação da população para este assunto". Lembra ainda que os eleitos do partido na Assembleia de Freguesia desde o início "tiveram uma postura de alerta e de colaboração para as resoluções do problema esbarrando sempre numa posição intransigente da coligação PSD/CDS em querer levar até às últimas consequências esta solução".

Passados que estão nove anos após a aquisição do terreno, "somos informados, que o tribunal, uma vez mais, não deu razão à Junta de Riba de Ave". Posto isto, questionam os socialistas: "para quando a solução de ampliação do cemitério? Qual é a solução que a coligação PSD/CDS vai encontrar para resolver o problema? Quais as alternativas? De quem é a responsabilidade?".

Para o PS é "escandaloso e de uma enorme irresponsabilidade iniciarem as obras,

inaugurarem o cemitério e no final a população de Riba de Ave não ficar servida". Acusa a autarca e o edil de terem andado com o processo "em marcha apressada", antes terem resolvido o problema com os tribunais, o que revela "uma atitude prepotente, de não cumprimento a lei e incapaz de lidar com o dinheiro público e pelos vistos dinheiro particular, porque segundo informações de particulares, já adiantaram dinheiro para pagar as campas no cemitério novo".

Presidente da Junta não reage ao comunicado do PS

Contactada a presidente da Junta de Riba de Ave, Susana Pereira, no sentido de reagir ao comunicado do PS de Riba de Ave, a autarca não quis fazer qualquer comentário, preferindo remeter-se, para já, ao silêncio.

S.R.G.

Opinião, por Carlos Carvalho, delegado concelhio da Federação dos Trabalhadores Democratas Cristãos
Leis por medida!
O alfaiate de São Bento.

Anda meio mundo a querer mostrar as SMS entre Mário Centeno e António Domingues e outro meio mundo preocupado em esconder essas mesmas SMS.

Quando toda a gente em Portugal já percebeu que houve um acordo entre o governo e o presidente de Caixa Geral de Depósitos (CGD), um acordo que segundo o porta voz do PS João Galamba, para além de António Costa, também implica Marcelo Rebelo de Sousa.

Enquanto isso, o governo, pela voz de Mário Centeno tenta apresentar-nos mais um sinónimo para mentira, depois de inverdade, falsidade, embuste, trapaça, novela, (...) patranha, logro, etc, etc, usadas por até à exaustão por José Sócrates, Mário Centeno não satisfeito com o vasto leque de sinónimos que língua portuguesa lhe oferece, tenta acrescentar mais um, neste caso uma expressão, segundo ele tudo

não passou de um " erro de percepção mutuo".

Mais do que toda esta novela, em que quem tem responsabilidade no enredo evita assumi-las a todo custo, mais do que tentar perceber o porquê do PS, PCP e BE não querem nem nunca quiseram, por mero tacticismo político, esta comissão de inquérito à CGD, para que não se descubra onde se gastaram os milhões de euros já colocados até agora pelos contribuintes, querendo apenas despejar euros, sem fazer perguntas.

Mais do que tudo isso.

Preocupa-me um regime político onde se fazem leis por encomenda, um regime onde o secretário de estado dá a escolher ao escritório de advogados de António Domingues qual a formulação que pretendem para alteração à lei, um regime onde as leis são feitas nos escritórios de advogados à medida dos seus clientes e entregues ao



governo para publicação.

Preocupa-me porque este é um sinal de fraqueza do regime.

Já sabíamos que tínhamos em Portugal um governo capturado pelos sindicatos, pela extrema-esquerda, ficamos a saber que este governo é permeável a qualquer tipo de clientelismo.

Um verdadeiro alfaiate, sempre pronto a fazer leis à medida, para satisfazer as necessidades de qualquer lóbi.



**PARA COMPRAR, VENDER OU ARRENDAR IMÓVEIS
OPTE PELA REDE IMOBILIÁRIA N.º1 NO MUNDO!**

**ESMERIZ**

Excelente T3 como novo. Lareira. Roupeiros embutidos. A 5 minutos do centro da cidade. Local sossegado.

ID: 124441016-208 95.000€

**RIBEIRÃO**

Apartamento T2 remodelado. Sala com recuperador de calor. Lavandaria. Suite. Despensa. Garagem fechada. Piscina.

ID: 124441017-212 88.000€

**GAVIÃO**

Morada T3. Cozinha mobilada. Terraço. Bons acessos. Excelentes vistas.

ID: 124441026-111 144.000€

**RIBEIRÃO**

Morada T4 com acabamentos de alta qualidade. Roupeiros embutidos. Garagem fechada para 3 carros.

ID: 124441017-206 185.000€

**CRUZ**

Morada T3 com vista fantástica. Lareira. Inserida num terreno com 1.800 m². Boa exposição solar.

ID: 124441026-109 129.000€

**V.N. FAMILICÃO**

Apartamento T3 com 100 m² de terraço. A 1 minuto do centro. Recuperador de calor. Garagem fechada para 2 carros.

D: 124441026-103 149.000€

**VALE SÃO COSME**

Morada T3 com três pisos. Aquecimento central. Ar-condicionado. Suite. Garagem fechada para 2 carros.

ID: 124441026-98 195.000€

**V.N. FAMILICÃO**

Trespasa-se negócio de venda de roupa de alta qualidade. Loja totalmente remodelada. Renda de 300€ mensais.

ID: 124441014-472 27.000€

**ANTAS**

Terreno com 802 m² com vista para o parque da cidade. Construa a sua casa de sonho. Boa exposição solar.

D: 124441026-105 119.000€

**GAVIÃO**

Morada T3 de luxo inserida em 1.480 m². A 3 minutos do centro. Suite. Lavandaria. Aquecimento central.

ID: 124441026-79 289.000€

**BAIRRO**

Morada T3 inserida num terreno com 6.000 m². Lareira. Aquecimento central. Painéis solares. Poço. Bons acessos.

ID: 124441026-97 350.000€

**CALENDÁRIO**

Apartamento T1 com terraço junto ao centro. Cozinha mobilada e equipada. A 2 minutos do centro.

ID: 124441014-461 59.500€

**ANTAS**

Morada T4. 2 salas com lareira. Jardim. Barbecue. Recuperador de calor. Garagem fechada.

ID: 124441026-65 235.000€

**LANDIM**

Terreno de construção com 170 m². Vista sobre a cidade. Oferta de projecto. Bons acessos.

ID: 124441026-78 99.000€

**AVIDOS**

Morada com terreno com 700 m². Cozinha mobilada. Possibilidade de criar 3 habitações. Bons acessos.

ID: 124441014-416 75.000€

**ESMERIZ**

Apartamento T3. Totalmente mobilado e equipado. Excelente exposição solar. Garagem fechada.

ID: 124441026-62 85.000€

**CARREIRA**

Armazém com 774 m². Bons acessos. Boa localização.

ID: 124441026-43 195.000€

JUNTE-SE A UMA EQUIPA DE SUCESSO!



MELHOR FORMAÇÃO
CREDITADA PELA DGERT

MELHOR SISTEMA DE REMUNERAÇÃO
40% A 80% DA COMISSÃO

MELHOR ESTRUTURA INTERNA
DEP. PROCESSUAL/JURÍDICO
DEP. MARKETING
DEP. RECURSOS HUMANOS

MELHOR AMBIENTE DE TRABALHO
GINÁSIO GRATUITO
CONVÍVIOS DE EQUIPA
PRÉMIOS DE MÉRITO

T. 914 559 946

recrutamento.sucesso@remax.pt

PARCERIAS



Melom Obras Sucesso

Natália Fernandes - 914 575 825

707 201 022 | sucesso@melom.pt | www.melom.pt



Gestão de Propriedades e Condomínios

Natália Fernandes - 914 575 825 | 252 320 222

famalicao@gpcportugal.pt | <http://www.gpcportugal.pt>



252 320 220

sucesso@remax.pt

Av. Marechal Humberto Delgado n.º 180
4760-012 V.N. Famalicão

www.remax.pt/sucesso



Alunos da CIOR conhecem novidades em máquinas e ferramentas



Uma carrinha/expositor da Bosch, esteve estacionada junto às instalações da Escola Profissional Cior, durante todo o dia da passada quarta-feira, e permitiu que alunos de diferentes cursos, pudessem ter contacto com as mais recentes novidades da marca no que diz respeito a máquinas e ferramentas.

Para os diretores de curso Pedro Rocha, Manuel Vieira e Pedro Silva, apesar das oficinas da Cior estarem "muito bem apetrechadas com os mais modernos equipamentos", esta iniciativa permitiu aos alunos "tomarem conhecimento sobre os avanços permanentes registados neste domínio e suportados no desenvolvimento e aplicação das novas tecnologias".

Os alunos dos cursos de educação e formação e dos cursos profissionais das áreas de eletricidade de instalações, mecânica automóvel, máquinas e ferramentas CNC, instalações elétricas, eletrónica e energias renováveis tiveram a oportunidade de conhecerem e de serem informados sobre máquinas de impacto a cabo e a bateria, berbequins, martelos perfuradores, rebarbadoras e lasers de marcação. A iniciativa, sublinha a CIOR, "despertou também muito interesse por parte de vários empresários ligados ao setor, com quem a escola mantém parcerias, e que, a convite da Cior, visitaram esta carrinha/expositor".

Construção de equipamento amplia formação e permite realização de competições nacionais e internacionais

Complexo de Ténis é "combustível" para crescimento da modalidade

O Complexo de Ténis de Famalicão já está em construção e deverá estar concluída até finais de junho deste ano. Com a concretização da obra, o concelho ganha uma nova infraestrutura desportiva com quatro novos campos de ténis de piso rápido.

A obra, da responsabilidade do Ténis Clube de Famalicão (TCF), para além de permitir ao clube melhorar as condições da formação da modalidade, vem abrir caminho à realização de futuras competições nacionais e internacionais.

Conforme afirma em nota de imprensa, a Câmara Municipal "está diretamente envolvida" na intervenção, através de um apoio financeiro para esta primeira fase de 240 mil euros, a que se junta a elaboração do projeto e a cedência do espaço, por cinco anos renováveis.

Para o presidente do TCF, Miguel Araújo, a obra representa "o concretizar de um antigo anseio" dando condi-

ções para o crescimento do clube e da prática da modalidade no concelho.

Fundado em 1997, o Ténis Clube de Famalicão (TCF) é uma associação desportiva que se dedica, exclusivamente, ao desenvolvimento da modalidade de Ténis, reunindo cerca de uma centena de atletas de formação, sendo a maioria federados e com participação regular em competições da modalidade, distribuídos pelos escalões Sub-18; Sub-16; Sub-14; Sub-12; Sub-10.

Para o presidente da Câmara Municipal, Paulo Cunha, esta é uma intervenção "importante para a democratização desportiva no concelho, porque aumenta a diversidade de equipamentos des-

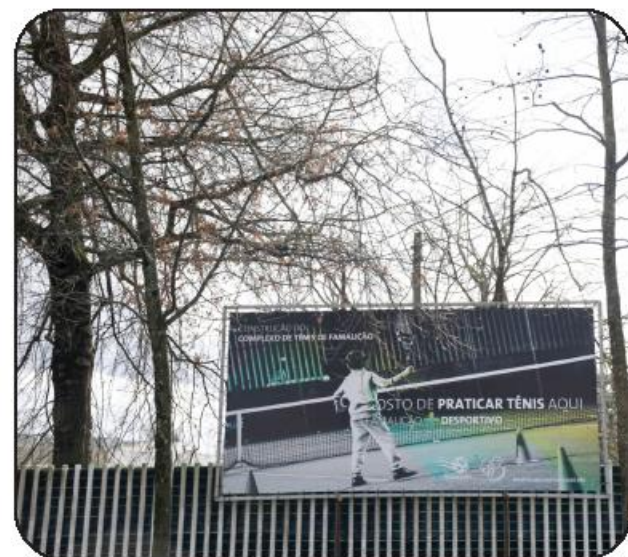

portivos disponíveis em Famalicão, sobretudo na área dos tempos livres dos mais novos".

Câmara entregou novos capacetes de proteção individual

Bombeiros de Riba de Ave gratos por reforço do equipamento de proteção individual

"O senhor Presidente da Câmara merece a nossa gratidão e o nosso reconhecimento porque a nossa associação humanitária muito lhe deve. Muito obrigada por tudo o que tem feito por nós." A afirmação é de Maria José Gonçalves, presidente da direção da Associação Humanitária dos Bombeiros Voluntários de Riba de Ave, que na passada terça-feira esteve nos Paços do Concelho, para o ato da entrega simbólica de novo equipamento de proteção individual à instituição, por parte do presidente da Câmara Municipal de Vila Nova de Famalicão, Paulo Cunha. O equipamento compreende vinte novos capacetes para incêndios florestais, num investimento de 2.500 euros, mediante a celebração de um protocolo de cooperação financeira.

Adirigente sublinhou ainda que "o apoio da Câmara Municipal tem sido essencial para que a associação humanitária realize um trabalho de excelência, salvaguardando a segurança dos seus bombeiros e cumprindo a sua missão de proteger as populações".

Às palavras de elogio de Maria José Gonçalves, Paulo Cunha respondeu com um



Paulo Cunha entrega equipamento ao Comandante Manuel Antunes

agradecimento recíproco. "Fico sensibilizado por essas palavras. Mas nós é que temos de agradecer ao corpo de Riba de Ave a dedicação e o trabalho absolutamente fundamental no socorro às populações. Temos de ser justos com os homens e as mulheres que se dedicam às causas humanitárias", assinalou, enaltecendo ainda "a enorme competência e empenho nas suas funções" da direção e do comando dos Bombeiros de Riba de Ave. Recorde-se que o Municí-

pio de Vila Nova de Famalicão foi recentemente distinguido com a Menção Honrosa do Prémio Bombeiro de Mérito, atribuída pela Liga dos Bombeiros Portugueses, pela estreita relação que mantém com as suas três corporações de bombeiros. A autarquia famalicense atribui a cada corpo de bombeiros um subsídio anual na ordem dos 120 mil euros.

RESTAURANTE

Val

COZINHA REGIONAL / TAKE-AWAY / PETISQUEIRA

TEMOS ESPAÇOS PARA CONVÍVIOS

REFEIÇÕES DIÁRIAS

SABORES DE INVERNO

PAPAS DE SARRABULHO

ROJÕES À MINHOTA

COZIDO À PORTUGUESA

CABRITO E VITELA EM FORNO A LENHA

HÁ LAMPREIA!...

914 661 833 | 252 066 551

Avenida Brasil Gavião - V.N.Famalicão

Ministro da Economia salienta “papel importante” de Paulo Cunha na competitividade do têxtil, no âmbito da primeira conferência internacional do têxtil e vestuário promovida pelo CITEVE E ATP

Famalicão “cidade do têxtil” é ambição para Paulo Cunha

O reconhecimento de Vila Nova de Famalicão como a cidade têxtil de Portugal. Esta é a ambição que o presidente da Câmara Municipal, Paulo Cunha, assumiu perante o Ministro da Economia, Manuel Caldeira Cabral, e de duas centenas de atores europeus e nacionais do sector, que marcaram presença num jantar no âmbito da iTechStyle Summit, a primeira conferência internacional do têxtil e vestuário organizada pelo Citeve, e pela Associação Selectiva Moda e apoiada pela autarquia famalicense.

O autarca sublinhou que “a cidade têxtil em Portugal é Vila Nova de Famalicão”, e explicou porquê: “é-o pela sua história, pelos seus empresários e pelas suas empresárias, pelo dinamismo, pela qualificação, pela investigação, pela inovação. Mas também porque tem os melhores centros tecnológicos, tem muitas das mais brilhantes empresas do sector, tem a Associação Têxtil e do Vestuário de Portugal e, ainda, porque é notada a nível mundial pelas competências



Paulo Cunha com Caldeira Cabral e António Amorim, do CITEVE

tecnológicas que o têxtil incorpora”.

O Ministro da Economia, Caldeira Cabral, tomou nota do desafio assumido por Paulo Cunha, e aproveitou mesmo para enaltecer, na sua intervenção, a força do sector em Vila Nova de Famalicão e a acuidade de Paulo Cunha. A propósito, e pessoalizando, disse que “o presidente da Câmara de Vila Nova de Famalicão tem um papel muito importante neste sector que está a crescer e de que o país se orgulha”.

Refira-se que o Norte de Portugal é a região da Europa de maior relevância para o

sector. Vila Nova de Famalicão, como epicentro dessa região, acolhe uma fileira completa, estruturada, flexível e dinâmica e onde, num raio de 60 quilómetros, a indústria têxtil pode oferecer ao cliente todas as soluções necessárias dentro da cadeia de produção. Acresce que Vila Nova de Famalicão é considerado também o concelho onde o sector têxtil e vestuário tem a grande força do seu desenvolvimento, com grandes marcas e empresas produtoras e reconhecidas infraestruturas tecnológicas e de inovação.

Esta é uma “conjugação

de fatores” que Paulo Cunha está cada vez mais apostado em capitalizar, agora através da iTechStyle Summit e dentro em breve com a participação do município no Cluster Têxtil de Portugal. E alega: “porventura, há vinte ou trinta anos, muitos achariam que Famalicão seria hoje um território de excelência para arqueologia industrial. Em Famalicão, felizmente, há arqueologia industrial através do Museu da Indústria Têxtil da Bacia do Ave. Mas Famalicão é hoje um território de excelência porque cumpre também as várias dimensões do têxtil, sector associado ao vestuário e ao lar, mas cada vez mais ao automóvel, à aeronáutica, à segurança, à proteção e até à saúde”, notou ainda, concluindo: “É um privilégio ser Presidente de Câmara de um concelho que soube dobrar uma das esquinas mais difíceis da sua história. Os empresários e as empresárias do meu concelho e do Vale do Ave são os maiores responsáveis pelo sucesso que o têxtil hoje tem.”

Cruz Vermelha de Ribeirão tem duas novas ambulâncias



A delegação da Cruz Vermelha de Ribeirão, em Vila Nova de Famalicão, tem agora mais meios à sua disposição.

O núcleo famalicense, que dá resposta às freguesias de Ribeirão, Fradelos e Lousado e que diariamente presta apoio a cerca de uma centena de utentes, adquiriu recentemente duas novas viaturas de transporte de doentes, reunindo assim mais condições para prestar um melhor serviço à comunidade local.

O presidente da Câmara Municipal, Paulo Cunha, participou no passado sábado, dia 18, na cerimónia de bênção das novas ambulâncias, e enalteceu o apoio “imprescindível” prestado pela Cruz Vermelha de Ribeirão. O momento contou ainda com a presença do presidente do núcleo, José Fonseca, e do presidente da Junta de Freguesia, Adelino Oliveira.

A Cruz Vermelha de Ribeirão celebra em 2017 o seu 19.º aniversário. Por parte da autarquia, e ao abrigo do programa municipal de apoio às forças de socorro concelhias, a estrutura recebe um subsídio mensal de 3500 euros.



Onde a Qualidade
CUSTA MENOS!
De 21/02 até 28/02

PERNIL FUMADO

2,95€/kg

SALPICÃO TRADICIONAL

6,89€/kg

CHOURICO DE SANGUE

3,49€/kg

BIFE DE NOVILHO

5,79€/kg

CABEÇA FUMADA

2,95€/kg

CHOURIÇO DE VINHO

2,49€/kg

CARNE PARA COZIDO

3,98€/kg

GALINHA FRESCA

1,29€/kg

FAMALICÃO

Rua de S. António, 65
TLF.: 252 314 022

SANTO TIRSO

Praça Conde São Bento
TLF.: 252 833 724

TROFA

Praça D. Pedro V, 992
TLF.: 252 419 683

AREOSA

Rua Diamantina, 471
TLF.: 225 492 994

Grupo de trabalho integra cinco pessoas e vai ser coordenado por Ana Marcelino

Bloco promove discussão "ampla e abrangente" sobre os grandes temas da governação local

O Bloco de Esquerda anunciou, na passada sexta-feira em conferência de imprensa, a criação de um grupo de trabalho com vista a promover uma discussão "ampla e abrangente" dos principais temas a integrar o programa eleitoral que irá submeter aos eleitores famalicenses nas autárquicas do final do ano. Segundo o coor-



Vem conhecer o teu novo Centro de Estudos

- Estudo acompanhado
- Apoio escolar (TPC)
- Explicações individuais ou em grupo
- Preparação para testes e exames
- Oficinas: Inglês, Escrita Criativa e Expressão Plástica
- Serviços de Terapia da Fala, Psicologia e Nutrição
- Festas temáticas e Festas de aniversário
- Explicações (9º ; 10º ; 11º ; 12º)



SEGUNDA A SEXTA
08:30 ÀS 12:00
14:00 ÀS 20:00

SÁBADOS
09:00 ÀS 13:00

+ Informações 964 876 063

Avenida Laborins Joane (por cima do Ginásio Viva Light)
aprenderebrincar2015@gmail.com



José Luís Araújo ladeado de Ana Marcelino e Adelino Mota

denador local, José Luís Araújo, o objetivo é do envolver a população na definição das políticas e medidas que considera prioritárias para o concelho.

Com a criação deste grupo de trabalho, que irá ser coordenado por Ana Marcelino, o partido começa a aquecer os motores da sua candidatura autárquica, depois de não terem chegado a "bom porto" alguns contactos com dirigentes locais do PS, no sentido de avaliar a possibilidade de uma coligação. Instado pelos jornalistas a propósito, José Luís Araújo confirmou a existência desses "contactos", e referiu que "que não resultaram por uma série de razões", não adiantando mais sobre o contexto das razões invocadas.

Este grupo de trabalho, que irá apostar nas redes sociais e no blogue da estrutura local do Bloco, irá focar-se em cinco "áreas-chave": Ambiente e Formação Cívica, Políticas Sociais e de Edu-

cação, Mobilidade e Vias Estruturantes, Requalificação Urbana e Habitação, e Transparência e Legalidade. Nas palavras do coordenador local do partido, o grupo de trabalho irá promover a definição das "linhas de um projecto de futuro do nosso concelho", com base na interacção e proximidade com aquela que é o foco da governação: a população. Para além disso, este desafio procura "alargar o âmbito da discussão dos grandes temas, também para trazer sangue novo á política", sublinhou o coordenador local.

Para Ana Marcelino, que irá coordenar um grupo de cinco pessoas com sensibilidades distintas, da legalidade á educação e sindicalismo, esta metodologia enquadra-se "nas novas formas do exercício da governação local", convicta de que a melhor forma de servir é a de "ouvir" para saber "corresponder às aspirações dos famalicenses". Constata que "vemos

cada vez mais gente desmobilizada com a política, e queremos contrariar", assume.

De fora do grupo de trabalho, que irá operar ao longo de dois meses, período após o qual se extinguirá para produzir o programa eleitoral propriamente dito, fica José Luís Araújo, que deixa bem claro que a sua ausência nada tem a ver com uma confirmação da sua recandidatura à Câmara. O processo de análise interna está em curso, pelo que remete para Março/Abril o anúncio daqueles que serão os cabeças de lista à Câmara e Assembleia. Pela mesma altura também serão conhecidas as candidaturas nas freguesias. Em 2013 o Bloco apresentou candidatura e quatro, e tem expectativa de poder crescer a este nível. José Luís Araújo assume o objectivo de "concorremos a mais", mas sublinha que isso nunca será em prejuízo da "qualidade" dos candidatos e dos projectos. Em termos de objectivos eleitorais revalida o da eleição de um vereador para a Câmara Municipal, consciente de que para isso o partido terá que crescer significativamente.

SANDRA RIBEIRO GONÇALVES



SERVIÇO DE DIÁRIA **TAKE AWAY**
PICANHA NO ESPETO À DESCRIÇÃO

Picanha todos os dias:

ADULTOS : 11€

CRIANÇAS ATÉ AOS 7 ANOS : 6€

21

uinte e um
RESTAURANTE REGIONAL

WWW.FACEBOOK.COM/RESTAURANT21

T. 252 024 458 • 915 440 635

FESTAS DE BATIZADOS • COMUNHÕES • GRUPOS

PROXIMO DO MINI-PREÇO
DE CALAENDÁRIO

P PARQUE
PRIVATIVO

LEITÃO EM FORNO A LENHA

SEXTA, SÁBADO TUDO INCLUÍDO
DOMINGO

10€ POR PESSOA



CRC apresentou novos equipamentos

O Centro Recreativo Camiliano apresentou, no passado domingo, os novos equipamentos e patrocinadores para a época de 2017. No próximo dia 26 de Fevereiro os atletas do CRC estarão presentes no 5.º BTT XCO Frágoso (Barcelos), sendo esta a primeira prova a contar para o Campeonato Regional do Minho. As provas teram início áá 12 horas.

Nuno Sá no Encontro Nacional e Educação do PS



O candidato do PS à Câmara Municipal de Vila Nova de Famalicão Nuno Sá esteve, no passado sábado, no Encontro Nacional de Educação do PS, em Coimbra. Além de Nuno Sá, também participaram nesta iniciativa a deputada à Assembleia da República e docente Maria Augusta Santos, e a também docente Célia Castro.

No Encontro, o Secretário de Estado da Educação, João Costa, "falou sobre o tema do sucesso escolar e caminhos para a melhoria da aprendizagem e a Secretária de Estado Adjunta e da Educação, Alexandra Leitão, abordou os novos rumos da educação com a descentra-

lização e autonomia das escolas", adianta o PS local. O Ministro da Educação, Tiago Brandão Rodrigues, "encerrou os trabalhos com uma intervenção de fundo sobre a Lei de Bases do Sistema Educativo, o novo perfil do aluno, a gestão das escolas e a valorização dos profissionais da educação".

Segundo o PS, "no Encontro Nacional de Educação ficou bem claro que o PS está empenhado numa agenda reformista do serviço nacional de educação que assegure igualdade de oportunidades num modelo adequado aos novos desafios da modernidade com uma grande aposta no poder local através da

descentralização". Para Nuno Sá, o Encontro foi "muito importante para analisar, debater e ponderar as respostas mais acertadas e eficazes para o futuro da educação", mas sobretudo "um momento de falar com membros do Governo, em particular com o Ministro da Educação, sobre questões muito importantes para o nosso concelho, ficando o compromisso de continuarmos a trabalhar conjuntamente para encontrar sempre as melhores soluções numa área fundamental da governação local".

Comemorações do centenário do nascimento do advogado arrancam hoje, terça-feira

Câmara e PCP prestam homenagem a Lino Lima

As comemorações do centenário do nascimento de Lino Lima – advogado famalicense e destacado membro da Oposição Democrática à ditadura do Estado Novo – arrancam hoje (terça-feira), pelas 15h00, nos Paços do Concelho. A iniciativa organizada pelo município famalicense em associação com a direção da Organização Regional de Braga do PCP conta com a presença do Secretário Geral do PCP, Jerónimo de Sousa.

A homenagem inicia com a inauguração da Praceta Lino Lima, situada entre a Rua Conselheiro Santos Viegas e a Rua Manuel Pinto de Sousa, junto aos Paços do Concelho. Segue-se a abertura da exposição "Lino Lima – Uma Vida pela Liberdade", no átrio dos Paços do Concelho e uma sessão solene, onde intervirá Jerónimo de Sousa. O programa evocativo vai prolongar-se ao longo de 2017 contando ainda com a realização de um colóquio sobre a plurifacetada personalidade de Lino Lima: o cida-



dão, o advogado, o opositor à ditadura, o deputado, e a edição de uma brochura com depoimentos e testemunhos de familiares e amigos.

Para Paulo Cunha, presidente da Câmara Municipal de Vila Nova de Famalicão "a ocorrência em 2017 do centenário de nascimento de Lino Lima é uma oportunidade que não podemos perdi-

çar para homenagear esta personalidade famalicense, e desta forma, lembrar e conhecer as suas múltiplas facetas, que tem um traço comum: o amante da liberdade, pelo qual lutou toda a vida, correndo riscos, sem olhar a sacrifícios, pondo o interesse público acima da vida e da família".



A IMOBILIÁRIA PARA QUEM GOSTA DE FAMILICÃO

☎ 252 310 699

AVENIDA MARECHAL HUMBERTO DELGADO, 71 | 4760-012 VILA NOVA DE FAMILICÃO
GERAL@PELUMAPA.COM | WWW.PELUMAPA.COM



APART. T4+1 COM TERRAÇO

REF: 16PPA09

Edifício recente junto às escolas e zona desportiva com 200m² de área útil distribuídos por: 4 quartos (2 suites), escritório, cozinha mobilada e equipada, 2 wc's e sala com recuperador de calor. Equipado com aquecimento central e alarme. Amplo terraço com churrasqueira e garagem fechada para dois carros. Desfrute da fantástica paisagem sobre a cidade. Área útil: 237,7m².

265 000 €



MORADIA T3+1 NO LOURO

Cozinha mobilada e equipada, Suite c/varanda e hidromassagem. Área 517m². REF: 17EMM02

220 000 €



T1 NO CENTRO DE LOUSADO

Cozinha mobilada e equipada, sala com recuperador de calor, suite e varandas. REF: 17PPA06

64 500 €



T2 NA AVENIDA FRANÇA

Próximo das escolas e complexo desportivo, com varanda. Área útil: 92m². REF: 17PPA01

87 500 €



MORADIA JUNTO PARQUE SINÇÃES

Ideal p/ investimento. 2 habitações T2, com garagem fechada. Área útil: 180m². REF: 17PPM03

82 000 €



MORADIA T3 EM NINE

Cozinha mobilada e equipada, terraço com churrasqueira. Área útil: 910m². REF: 16PFH03

105 000 €



T3 RENOVADO JUNTO GROCENTER

Cozinha mobilada, quartos c/armários e garagem fechada. Área útil: 95m². REF: 17EMA01

72 000 €



T2 C/ GARAGEM EM ESMERIZ

Cozinha mobilada e equipada, suite e sala com varanda. Área útil: 95m². REF: 17PPA04

76 500 €



MORADIA BI-FAMILIAR EM MOUQUIM

2 habitações T2 com garagem fechada e logradouro. Área útil: 152m². REF: 17PPM08

95 000 €

Dez escolas disputam melhor "Hino da Fruta"

Cerca de 850 alunos de dez escolas do concelho estão na corrida pelo melhor "Hino da Fruta". A iniciativa insere-se no âmbito da 6ª edição do projeto "Heróis da Fruta - Lanche Escolar Saudável", promovido pela Associação Portuguesa Contra a Obesidade Infantil (APCOI).

O desafio lançado é o da criação de canções originais, com mensagens sobre a alimentação saudável. Agora cabe aos adultos votarem no seu hino favorito. A votação decorre até às 23h59 do dia 10 de março em <http://www.apcoi.pt/heroisdafruta6/web/hinodafruta/>.

Cada voto em qualquer hino da fruta reverte como donativo para a 'Missão 1 Quilo de Ajuda' um fundo social que permite à APCOI distribuir gratuitamente cabazes semanais nas escolas para apoiar a inclusão de fruta no lanche escolar dos alunos mais carenciados do país. Além disso, quem vota fica habilitado a ganhar prémios. São mais de mil experiências à escolha para parques aquáticos, zoológicos, museus, aquários, centros de ciência viva e parques de diversões, havendo ainda uma viagem de sonho aos Açores.

Segundo a APCOI serão apurados 80 hinos finalistas,



assim como os três mais votados e os mais partilhados de cada distrito e região autónoma.

O "Heróis da Fruta - Lanche Escolar Saudável" é o maior programa gratuito de educação para a saúde de âmbito nacional, com uma das maiores taxas de sucesso de sempre em re-educação alimentar infantil em Portugal.

Treze escolas do concelho famalicense aderiram, este ano, ao projeto reforçando o trabalho da autarquia no âmbito da alimentação saudável, junto das crianças dos jardins-de-infância e 1º ciclo do concelho destacando a importância do consumo de fruta e de lanches saudáveis, tornando-se "Autarquia Parceira" da 6ª edição do projeto "Heróis da Fruta - Lanche Escolar Saudável".

No início do ano letivo, a autarquia lançou o desafio a todas as escolas do município, para se inscreverem gratuitamente e implementarem este programa educativo durante o no ano letivo.

Paulo Cunha, presidente da Câmara Municipal, considera que "a adesão das escolas a este projeto é de grande importância pois reforça a educação das novas gerações por uma alimentação e por uma vida mais saudável."

De resto, o consumo de fruta nas escolas é uma das preocupações da autarquia que, distribui fruta (maças, peras e bananas) a todas as crianças que frequentam o ensino pré-escolar e do 1.º ciclo do concelho, num investimento que chega muito perto dos 60 mil euros por ano.

Bloco interpela Governo a reinstalar GNR de Riba de Ave

O Grupo Parlamentar do Bloco de Esquerda voltou a questionar o Governo sobre as "medidas e diligências que pensa adotar no sentido de dotar a população de Riba d'Ave, bem como os militares que da GNR que lá exercem as suas funções, de quartel digno e adequado". A diligência do partido ocorre no quadro da recentemente aprovada Lei de Programação de Infraestruturas e Equipamentos para as Forças e Serviços de Segurança do Ministério da Administração Interna.

O Bloco adianta que "há mais de uma década que a população de Riba d'Ave, bem como os militares da Guarda Nacional Republicana (GNR) que lá exercem as suas funções de segurança, aguardam pela resolução definitiva da situação em torno do seu quartel, que o mesmo é dizer, esperam pela construção do novo posto da GNR que lhes fora prometido". Os bloquistas lembram mesmo que o início do processo reivindicativo remonta ao início dos anos 2000, "tendo mesmo sido adjudicadas as obras para a construção desse novo quartel, dispondo-se já na altura

de um terreno e das respetivas dotações em PIDDAC". Todavia, acrescenta, "o aludido projeto não chegou a concretizar-se por força de problemas e desentendimentos entre a empresa construtora e o Governo PSD/CDS, liderado, na altura, por Durão Barroso".

Em 2009, o Ministro dos Assuntos Parlamentares, em resposta a uma pergunta do Bloco indicou "a previsão do início e da conclusão da obra" estava "programado para julho de 2009, prevendo-se o término para Julho de 2011". O Bloco afirma que a própria tutela referiu que estavam em curso "procedimentos tendo em vista a celebração de contrato de arrendamento para a instalação do Posto Territorial da GNR de Riba d'Ave em edifício condigno e com boas condições de operacionalidade e de atendimento ao cidadão". O ministério assegurou ainda, nessa data, que a Associação Humanitária dos Bombeiros de Riba d'Ave apresentou, a 9 de Março de 2009, um projeto para a construção de um quartel, candidando-se a financiamento comunitário no âmbito do QREN - Eixo III - Prevenção



e Gestão de Riscos. "A referida candidatura ainda não foi aprovada por falta de documentação dos interessados, oportunamente solicitada", adianta em nota de imprensa.

Passados que estão oito anos desde a resposta do Governo, e seis "a população de Riba d'Ave não só não dispõe de um novo Quartel, como nem sequer se iniciaram quaisquer obras para esse efeito", lamenta-se.

Consciente da medida que há quatro anos mudou a GNR de Riba de Ave para o rés-do-chão de um edifício urbano, com habitações por cima do quartel e ladeado de lojas e de um restaurante, tal era o estado de degradação do anterior quartel, o Bloco também sublinha que esta era uma situação adoptada "provisoriamente".

"Grande Prémio do Júri Coletivo" marca 20.ª edição

Troféus "O Minhoto" distinguem Futebol Clube de Vermoim

A 20.ª Gala dos Troféus Desportivos "O Minhoto" distinguiu, na passada semana, quatro atletas e clubes do concelho de Vila Nova de Famalicão. Destaque para a equipa feminina do Futebol Clube de Vermoim, Campeã Nacional de Futsal, que arrecadou um dos galardões mais importantes da noite - o "Grande Prémio do Júri Coletivo".

Já o atleta Luís Silva, do Clube de Xadrez A2D, foi dconsagrado na categoria "Modalidades Diversas", o futebolista famalicense do Sporting Clube de Portugal, Paulo Oliveira, na categoria "Futebol Profissional" e o A-grupamento de Escolas Camilo Castelo Branco, na categoria de "Clube Desporto Escolar", foram os restantes vencedores da noite.

Para além dos galardoados, a organização dos Troféus Desportivos "O Minhoto" lembrou ainda os atletas e clubes da região que se sa-graram campeões da Europa e do Mundo na última época desportiva e que marcaram presença nos Jogos Olímpicos e Paralímpicos Rio 2016. Também aqui Famalicão deu que falar, com a homenagem aos atletas famalicenses Ana Rita Rego, duplo Ouro no Campeonato da Europa de Health Qigong; Sofia Oliveira, Campeã do Mundo de Kickboxing na categoria - 60kg, Gonçalo Alves, Campeão Europeu de Hóquei em Patins, e Rui Pedro Silva, atleta Olímpico atualmente a residir em Famalicão.

O presidente da Câmara Municipal, Paulo Cunha, mostra-se satisfeito com a nova distinção atribuída aos desportistas famalicenses, que na opinião do edil "vem mais uma vez confirmar a qualidade dos nossos atletas, assim como o excelente trabalho que tem vindo a ser realizado pelas várias associações e clubes desportivos do concelho".

Refira-se que os Troféus Desportivos "O Minhoto" são organizados anualmente e destinam-se a dignificar atletas, clubes, dirigentes e personalidades ligadas ao Desporto dos 24 municípios do Minho.



JUNTA DE FREGUESIA DE DELÃES

HORÁRIO: Segunda a Sexta
as 9h00 às 12h30 das 14h00 às 18h00



Posto de Correios
De 2.ª a 6.ª feira
Manhã:
9h00 às 12h30
Tarde:
14h00 às 17h30



Bairro Augusto Correia | 4765 - 099 DELÃES | TLF.: 252 932 557

Mais informações em:
WWW.FRESH-HOME.PT
T: 252 374 232
E: geral@fresh-home.pt

R. Luís Barroso Ed. Colombo loja nº 7,
 4760 - 153 V. N. de Famalicão
 (junto ao Parque Sagres)

fresh
 home
 mediação imobiliária

10 anos a fazer FAMÍLIAS FELIZES



SE A SUA FELICIDADE NÃO SE ENCONTRAR NUM DESTES IMÓVEIS,
 FALE CONNOSCO, DE CERTEZA QUE TEMOS A SOLUÇÃO IDEAL PARA SI.

Apartamento T2

Centro da cidade
 (junto ao Parque da Devesa)

Vila Nova de Famalicão

► Preço sob consulta

Apartamento de duas frentes, inserido no edifício Quinta da Maia junto ao Parque da Devesa.

Sala com uma excelente varanda, cozinha mobitada e equipada com electrodomésticos Siemens, aquecimento central, suite, banheira hidromassagem, aspiração central, garagem fechada,...

Marque já a sua visita!



Moradia T3+1

Junto à cidade
 Vila Nova de Famalicão

► 230.000,00€

Moradia Geminada de rés-do-chão e 1º andar de arquitetura moderna com excelentes áreas e em zona bastante tranquila, tem ótima exposição solar e área exterior aprazível. Construção em betão armado, revestimento a capoto, painéis solares, ...
 Pronta a habitar.



Apartamento T4

Centro da cidade
 Vila Nova de Famalicão

► Preço sob consulta

Magnífico apartamento com uma área de 198,52m2 de linhas modernas e de excelente qualidade de construção. Localizado junto à zona desportiva e escolas, usufruindo de uma vista privilegiada sobre o jardim do parque da juventude, ...
 Marque já a sua visita!



Apartamento T2

Centro da cidade
 Vila Nova de Famalicão

► Preço sob consulta

Apartamento com um excelente terraço, situado na Urbanização do Vinhal num estado de conservação irrepreensível, onde predomina a tranquilidade e a paisagem. O apartamento usufrui de uma área útil de 130m2 mais o terraço com 49m2, ...
 Marque já a sua visita!



Apartamento T3

Junto à cidade
 Vila Nova de Famalicão

► 125.000,00€

Excelente apartamento de duas frentes totalmente renovado, localizado muito próximo do centro da cidade. O apartamento possui cozinha mobitada e equipada com placa, forno e exaustor, suite, casa de banho com moveis e espelhos, roupeiros embutidos, sala com varanda, lugar garagem para uma viatura, ...

150 aderiram a Curso Intensivo de Defesa Pessoal



O pavilhão da Polícia de Segurança Pública de Vila Nova de Famalicão acolheu, no passado sábado, um Curso Intensivo e Científico de Defesa Pessoal organizado pela Federação Portuguesa de Alex Ryu Jitsu, ministrado pelo Mestre Geral Alexandre Carvalho, 10.º Dan, fundador e criador do estilo marcial Alex Ryu Jitsu.

O curso contou com a presença de mais de 150 praticantes do estilo Alex Ryu Jitsu, que encheram o pavilhão da PSP, e teve como objectivo "solidificar os conhecimentos de autodefesa, preparando aqueles para situações reais de agressão que ocorrem no dia-a-dia, e contribuir para melhorar a sua autoconfiança e arsenal técnico de defesa pessoal". O Mestre Alexandre Carvalho ensinou exercícios de defesa pessoal durante as cerca das dez horas que durou o curso, abordando as situações de agressões mais comuns que se verificam no quotidiano. Neste curso foi dado relevo ao domínio do agressor através de técnicas de imobilização com chaves, alavancas e projecções, para que a vítima pudesse sair ileso dos ataques que sofreu, com controlo total do criminoso. Foram ainda ministradas técnicas de desarme do agressor armado com arma de fogo, incluindo técnicas de redução de tempo. Os participantes receberam, no final, o diploma "Dragão Dourado" da Federação Portuguesa de Alex Ryu Jitsu.

VILA NOVA DE FAMALICÃO

GOSTO DE VIVER AQUI

PelouroTrânsito e Vias



CARNAVAL

(ALTERAÇÕES AO TRÂNSITO)

SENHORES AUTOMOBILISTAS,

As comemorações do Carnaval 2017 implicam as seguintes alterações no trânsito rodoviário:

DESFILE DE CARNAVAL INFANTIL (14h30 – Dia 24 de Fevereiro)

TRÂNSITO PROIBIDO, na Rua Adriano Pinho Basto, entre as 13h30 e as 16h00, do dia 24 de Fevereiro (sexta-feira).

TRÂNSITO PROIBIDO, Ipo Norte da Praça D. Maria II, Rua de Santo António, Alameda Luís de Camões, entre as 14h00 e as 17h00, do dia 24 de Fevereiro.

TRÂNSITO CONDICIONADO, na Av.º 25 de Abril, Rua Augusto Correia, Praça 9 de Abril, Rua Pe. Benjamim Salgado, Rua Luís Barroso e Rua D. Fernando II, entre as 14h00 e as 17h00, do dia 24 de Fevereiro.

ESTACIONAMENTO PROIBIDO, na Rua Pe. Benjamim Salgado, entre as 00h00 e as 17h00 do dia 24 de Fevereiro.

II CIRCUITO DE FOLIÕES, Vila de Riba d'Ave (15h00 – 26 de Fevereiro)

TRÂNSITO CONDICIONADO no seguinte percurso: Concentração – Igreja Matriz – 15h00, Rua 25 de Abril (até Rotunda Hospital), Início da Rua Luís de Camões, Rua António Gonçalves, Rua Conde de Riba de Ave, Avenida Narciso Ferreira (até Biblioteca), Avenida das Tílias, Chegada antes da Rotunda do Trabalhador Têxtil, das 15h00 às 18h00.

NOITE DE CARNAVAL (27 de Fevereiro)

TRÂNSITO E ESTACIONAMENTO PROIBIDO, na Rua Luís Barroso, entre as 00h00 do dia 27 de Fevereiro e as 06h00 do dia 28 de Fevereiro.

ESTACIONAMENTO PROIBIDO, na Rua Luís Barroso, Parque de Estacionamento em frente à Escola Luís de Camões, entre as 15h00 do dia 26 de Fevereiro e as 06h00 do dia 26 de Fevereiro.

TRÂNSITO PROIBIDO, na Rua Barão da Trovisqueira (junto à Escola Secundária D. Sancho I) após as 20h00 do dia 27 de Fevereiro até às 06h00 do dia 28 de Fevereiro (POSICIONAMENTO DOS AUTOCARROS)

ESTACIONAMENTO PROIBIDO, na Rua Barão da Trovisqueira (junto à Escola Secundária D. Sancho I) após as 15h00 do dia 26 de Fevereiro até às 06h00 do dia 28 de Fevereiro (POSICIONAMENTO DOS AUTOCARROS)

ESTACIONAMENTO PROIBIDO, na Rua Padre Benjamim Salgado, entre as 15h00 do dia 26 de Fevereiro e as 06h00 do dia 28 de Fevereiro (VENDEDORES AMBULANTES).

TRÂNSITO PROIBIDO, na Rua Padre Benjamim Salgado, Rua Adolfo Casais Monteiro e Praça 9 de Abril (lado poente), entre as 20h00 do dia 27 de fevereiro e as 06h00 do dia 28 de fevereiro.

TRÂNSITO PROIBIDO, na Rua Lourenço da Silva Oliveira, após as 12h00, do dia 27 de fevereiro até às 06h00, do dia 28 de Fevereiro (exceto moradores).

ENCERRAMENTO TOTAL, da Praça D. Maria II após as 24h00.

TRÂNSITO PROIBIDO, na Rua do Ferrador e Rua Capitão Manuel de Carvalho, após as 24h00.



Praça Álvaro Morgado | 4764-502 VILA NOVA DE FAMALICÃO
Telefone 252 320000 Fax 252318781
E-mail: camara@villanovadefamalicao.org
Internet: www.villanovadefamalicao.org

CMNF 2017

Numa parceria com a Associação de Profissionais de Educação de Infância

Associação "Gerações" aposta na formação na área da música

A Associação Gerações, em parceria com a Associação de Profissionais de Educação de Infância (APEI), inicia, no próximo dia 3 de março, na sua sede, uma ação de formação na área da música, destinada às profissionais e aos profissionais que trabalham com crianças. As sessões, que terão lugar entre as 18h30 e as 21 horas, prolongam-se por todo o mês de março, sendo as inscrições feitas através da APEI.

Esta ação de formação pretende contribuir para diminuir o défice de formação nesta área, proporcionando a todos os profissionais as estratégias e os instrumentos necessários para que a educação musical possa ter nas crianças os efeitos que todos desejam, contribuindo desta forma para o seu desenvolvimento integral e multidimen-

sional.

A ação de formação, segundo a Gerações, vai dividir-se em três momentos principais: no primeiro desenvolver-se-á o tema do movimento, no segundo o tema do repertório e no terceiro uma questão essencial, em que a voz será "rainha e senhora".

A exploração da pulsação em diferentes andamentos, a criação e a improvisação de ritmos, os compassos simples associados ao movimento corporal, a improvisação de esquemas ritmo - corporais baseados em conceitos básicos da música e jogos musicais baseados também em conceitos básicos da música são os grandes temas a desenvolver no capítulo do movimento.

A audição ativa de excertos musicais e histórias e contos com música vão estar em



foco no capítulo do repertório, uma área importantíssima para quem trabalha com crianças de tenra idade, dos zero aos seis anos.

Como explorar as capacidades da voz, canções de mimar, técnicas de aprendizagem de canções, a utilização da mímica e a aprendizagem através dos jogos são os sub-capítulos a desenvolver no capítulo dedicado à voz.

A Associação Gerações e

a Associação Portuguesa de Profissionais de Educação de Infância (APEI) estão plenamente convencidas que esta é uma ação de formação de grande utilidade e valia para todos os profissionais do setor, dando uma contribuição importante para enriquecer, diversificando, o seu trabalho com as crianças.

Escuteiros de Lemenhe inauguraram nova sede

Os escuteiros de Lemenhe inauguraram, no passado sábado, a sua nova sede na Casa Paroquial da freguesia.

O momento de grande significado para a freguesia contou com a presença do presidente da Câmara Municipal, Paulo Cunha, que elogiou a força de vontade e o empenho de toda a comunidade na união de esforços que levou à concretização da nova sede dos escuteiros.

"A comunidade percebeu que havia uma necessidade e que havia uma disponibilidade e, com o apoio de todos e o envolvimento da Junta de Freguesia, constatou-se que a disponibilidade tinha as condições ótimas para satis-

fazer essa necessidade" afirmou Paulo Cunha.

De acordo com o autarca, "quem ganhou foi toda a comunidade de Lemenhe". Pois "ao dar boas condições ao escutismo, está-se a dar condições para a formação da comunidade, através dos jovens" reforçou Paulo Cunha.

Para além do presidente da Câmara Municipal, a sessão contou ainda com as presenças do presidente da Junta da União das freguesias de Lemenhe, Mouquim e Jesufrei, Carlos Alberto Fernandes, do pároco e de vários representantes do escutismo.

Dinis Faria, chefe do agru-



pamento, mostrou-se muito orgulhoso com a obra criada e falou mesmo no culminar de um sonho do agrupamento 311.

Por sua vez, Carlos Alberto Fernandes elogiou a

sede magnífica em que os escuteiros transformaram a antiga casa paroquial e elogiou o trabalho que o Agrupamento tem desenvolvido.

VILA NOVA DE FAMALICÃO

GOSTO DE VIVER AQUI

PelouroUrbanismo

EDITAL N.º 12/2017

Para cumprimento do disposto no n.º 3 do artigo 27.º do Decreto-Lei n.º 555/99 de 16 de dezembro, com atual redação, 06-02-2017, procede-se por este meio, à notificação dos proprietários dos lotes, abrangidos pela operação de loteamento com o alvará n.º 324/1983, sito no lugar de Monte Grande, freguesia de Gavilão, do pedido de alteração deste loteamento, requerida por Município de Vila Nova de Famalicão. O prazo para pronúncia é de 10 dias úteis, contados a partir do dia seguinte ao desta publicação.

A alteração consiste no seguinte:

Alteração da área de 876,00m² pertencente ao domínio público, destinada a equipamentos de utilização coletiva, pertencente ao loteamento com alvará n.º 324/1983, para o domínio privado do Município, passando a designar-se por lote n.º 35.

O processo, com a identificação LAL 12/2017, poderá ser consultado nos serviços da Câmara Municipal, durante o seu horário de funcionamento, dentro do prazo indicado.

Vila Nova de Famalicão, 08 de fevereiro de 2017.

O Presidente da Câmara Municipal
(Paulo Cunha, Dr.)



Praça Álvaro Morgado | 4764-502 VILA NOVA DE FAMALICÃO
Telefone 252 320000 Fax 252318781
E-mail: urbanismo@villanovadefamalicao.org
Internet: www.villanovadefamalicao.org

CMNF 2017

VILA NOVA DE FAMALICÃO

GOSTO DE VIVER AQUI

PelouroUrbanismo

EDITAL N.º 13/2017

Para cumprimento do disposto no n.º 2 do artigo 78.º do Decreto-Lei n.º 555/99 de 16 de dezembro, com atual redação, toma-se público que a Câmara Municipal de Vila Nova de Famalicão, emitiu em 06 de fevereiro de 2017, o Alvará de Loteamento n.º 1/2017

Titular do alvará - António Reis da Costa

Prédio descrito no Conservatório do Registo Predial de Vila Nova de Famalicão sob parte do nº 842/20001013, inscrito na matriz predial rústica sob parte do artigo nº 553, da freguesia de Lousado.

Área abrangida pelo - Plano Diretor Municipal de Vila Nova de Famalicão

Área do prédio a lotear - 1323,50m²

Número de lotes - 01 com área de 1250,00m²

Número máximo de pisos acima da cota de soleira - 01

Número máximo de pisos abaixo da cota de soleira - 00

Número total de lotes para serviços/comércio - 01

Área de cedência para o domínio municipal - 73,50m²

Finalidade das cedências - Baía de estacionamento

Vila Nova de Famalicão, 08 de fevereiro de 2017.

O Presidente da Câmara Municipal
(Paulo Cunha, Dr.)



Praça Álvaro Morgado | 4764-502 VILA NOVA DE FAMALICÃO
Telefone 252 320000 Fax 252318781
E-mail: urbanismo@villanovadefamalicao.org
Internet: www.villanovadefamalicao.org

CMNF 2017

decorati^R

www.decorati.pt

interior design



Avenida João XXI, 1721 - Vermoim | 4770-768 Vila Nova De Famalicão | Portugal

T: (+351) 252 323 093 | M: (+351) 912 650 491 | E: decoratimoveis@gmail.com



Siga-nos no FACEBOOK @DecoratiInteriorDesign

Famalicense é o primeiro subscritor de pergunta ao Governo

Jorge Paulo Oliveira quer juros de mora do IMI entregues às freguesias

Jorge Paulo Oliveira, famalicense eleito à Assembleia da República pelo PSD, é o primeiro subscritor de uma pergunta dirigida, na passada sexta-feira, ao Ministro Adjunto, no sentido de regularizar a transferência de verba do IMI para as freguesias.

Em nota de imprensa, o social-democrata lembra que o Governo transferiu para os municípios 78,6 milhões de euros, relativo a juros de mora da cobrança do imposto municipal sobre imóveis (IMI) e do imposto municipal sobre as transmissões onerosas de imóveis (IMT) que, nos últimos 12 anos, terão ficados retidos nos cofres do Estado.

Aquelas verbas, de acordo com Eduardo Cabrita, Ministro Adjunto, nunca foram transferidos para as autarquias, porquanto, apesar de respeitarem a impostos municipais, os juros de mora exigidos aos proprietários pelo atraso na sua liquidação, não eram reconhecidas como receitas municipais, interpretação que o Governo diz ter sido alterado, embora não se saiba exatamente se pelo próprio Governo ou pela Autoridade Tributária.

O social democrata recorda que a Lei das Finanças Locais, consagra a totalidade do IMI rústico como receita própria das freguesias, a que acresce um por cento do IMI



urbano, cobrado na respetiva circunscrição territorial. De acordo com o Jorge Paulo Oliveira "o princípio da igualdade exige que as freguesias, à semelhança dos municípios, também elas sejam destinatárias dos juros de mora relativo ao IMI rústico e ao IMI

urbano. Não se perceberia que assim não fosse. Objetivamente não há qualquer razão que justifique um tratamento diferente. Espera-se e exige-se que o governo seja justo com as freguesias."

Xadrez: Didáxis fez o pleno em todas as frentes

As equipas A, B e C do CX A2D, da Didáxis, visitaram Guimarães e obtiveram vitórias pela margem máxima, na 3.ª jornada do Campeonato Nacional da II e III Divisão por Equipas e a 1.ª sessão do Campeonato Distrital Coletivo, realizados no passado fim de semana.

Na 2.ª Divisão - Série A, a equipa A do Clube de Xadrez A2D somou, perante a equipa A do GDR Amigos de Urgeses, a sua 3.ª vitória em três

jogos e é líder isolado mantendo intacto o sonho de subir, mais uma vez, à 1.ª Divisão Nacional de Equipas. A equipa A foi formada pelo MF Luís Silva, recém-coroadado com o Prémio Minhoto 2017 (Modalidades Diversas), MN Bruno Gomes (Capitão), MN Ivo Dias e Luís Romano.

Também, a equipa B, com três vitórias em três jogos, manteve a liderança da 3.ª Divisão - Série A partilhando o 1.º lugar com a Academia de

Xadrez de Barcelos. A jovem equipa famalicense, atual Vice-Campeão Nacional da 3.ª Divisão, superiorizou-se à equipa B do GDR Amigos de Urgeses e, desta forma, demonstra, jogo a jogo, o seu potencial e capacidade de evolução. A equipa B foi constituída por WCM Mariana Silva, João Romano, Bruno Ribeiro e Inês Silva.

No Campeonato Distrital Coletivo, a equipa C do CX A2D, atual Campeão Distrital

Absoluto, arrancou a defesa do título com "o pé direito" na visita à equipa D do Clube de Xadrez Escola EB 2,3 João de Meira. Nuno Cachada, José Santos, Simão Barroso e Carlos Dias não deram qualquer hipótese fixando-se o resultado final por 4-0.

No próximo fim-de-semana, de 25, 26 e 27 de março, realizam-se os Campeonatos Distritais de Jovens na Didáxis - Vale S. Cosme que visam o apuramento para

Natação: Famalicão soma e segue nos títulos

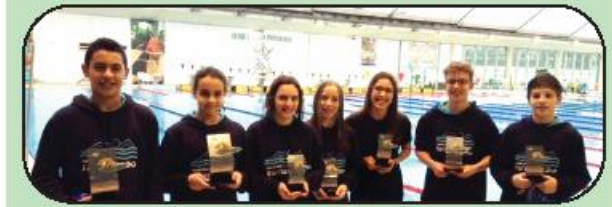

O Grupo Desportivo de Natação de Famalicão, foi um dos clubes que mais medalhas obteve no Torneio da ANNP - Infantis, realizado nos dias 18 e 19 de Fevereiro, nas Piscinas do Clube Fluvial Portuense, com a obtenção de diversos no pódio no conjunto das provas realizadas.

Famalicnove nadadoras competindo em 83 provas.

Em Infantis A, Mateus Faia classificou-se em 2.º lugar absoluto masculino e Ada Passos classificou-se em 3.º lugar feminino. Em Infantis B, Gabriel Santos classificou-se em 1.º lugar absoluto e João Campelo em 3.º lugar masculinos, ao passo que no sector feminino o pódio foi todo para Famalicão, com o 1.º lugar para a Daniela Lopes, o 2.º lugar para a Inês Rego e o 3.º lugar para a Mariana Costa.

Todos os nadadores famalicenses estiverem em excelente nível, tendo obtido inúmeros recordes pessoais e tempos mínimos de acesso aos campeonatos nacionais a realizar em Loulé/Algarve, no próximo mês de julho.



o Campeonato Nacional de Jovens de Xadrez.

Vereador defende "cumplicidade" com tecido associativo em jantar convívio da ADECA

O vereador do Desporto na Câmara Municipal de Famalicão, Mário Passos, defende que a autarquia tem

que ter uma "relação de cumplicidade" com os dirigentes e o movimento associativo famalicense. A convicção do

autarca foi expressa, no passado sábado, durante um jantar-convívio promovido pela Associação Desportiva de Castelões (ADECA), que reuniu todos dirigentes, atletas e elementos das várias secções da coletividade de Castelões.

Na sua intervenção, o vereador destacou o "papel social que é desempenhado pelo movimento associativo", destacando o apoio que o mesmo deve ter por parte das entidades oficiais. "Essa relação de cumplicidade entre o Município e os dirigentes e as associações é coerente com a política desportiva que temos adoptado", alegou a propósito, sublinhando a importância que o presidente da Câmara tem dado ao movimento associativo famalicense.

Mário Passos agradeceu o convite, manifestou o seu agrado com o convívio promovido e sublinhou a juventude da equipa diretiva que preside aos destinos da ADECA: "são jovens, mas

ambiciosos e cheios de vontade. Desta forma, o futuro da coletividade está assegurado, depois de um período de menor folgor".

A coletividade assume como prioridades da associação - que se dedica ao futebol, ao atletismo e às caminhadas - a recuperação do campo de ténis, que carece obras de fundo quer ao nível do piso como da vedação que foi derrubada na última intempérie. João Martins, presidente da direção, frisou mes-mo que essa intervenção é urgente para que a infraestrutura possa voltar a ser utilizada e avançou com mais propostas de ação para o futuro, nomeadamente com a necessidade de reabilitar e ampliar a sede da coletividade. A propósito, disse: "o espaço que dispomos torna-se demasiado pequeno para a atividade que desenvolvemos. Precisamos da ajuda da Câmara para encontrar uma solução e para as obras a realizar", e acrescentou, relativamente ao jantar, que "esta



é uma forma de nos juntarmos todos, de colocar em dia a conversa e de partilhar anseios e aspirações. Só assim a coletividade cresce e desenvolve". O dirigente agradeceu o apoio e a presença das instituições que tem ajudado, nomeadamente à Câmara Municipal de Famalicão, à Junta de Freguesia de Castelões e ao Centro Social da Paróquia de Castelões - que disponibilizou o espaço e possibilitou o jantar.

Refira-se que além das entidades referidas, no jantar marcaram ainda presença representantes da direção da

Associação de Futebol de Salão Amador de Vila Nova de Famalicão, da Associação de Pais da Escola Básica de Castelões e do Agrupamento 441 do Corpo Nacional de Escutas. "Quando celebramos a amizade, gostamos de ter perto de nós os amigos", vinçou o dirigente, realçando a postura de parceria que existe no seio do associativismo da freguesia.

VILA NOVA DE
FAMALICÃO

GOSTO DE
VIVER AQUI

Pelouro Recursos Humanos

AVISO N.º 16/2017

Por meus despachos, datados de 02 de fevereiro de 2017, torna-se público que o Município de Vila Nova de Famalicão, nos termos do disposto no artigo 18.º da Lei n.º 2/2004, de 15 de janeiro, na sua atual redação, aplicada à Administração Local pela Lei n.º 48/2012, de 29 de agosto, na sequência da aprovação em sede de reunião da Assembleia Municipal do Município de Vila Nova de Famalicão, realizada em 20 de junho de 2014, por proposta deliberada da Câmara Municipal aprovada em reunião de 03 de junho de 2014, encontram-se abertos pelo prazo de 10 dias úteis, a contar da data de publicação na Bolsa de Emprego Público (BEP), do aviso n.º 1888/2017, do Diário da República, 2.ª série, n.º 35, de 17 de fevereiro de 2017, os procedimentos concursais para provimento em regime de comissão de serviço, dos seguintes cargos de direção intermédia de 2.º grau:

- Chefe da Divisão de Polícia Municipal;
- Chefe da Divisão de Bibliotecas e Arquivos;
- Chefe da Divisão de Gestão e Fiscalização Urbanística;

Os requisitos formais de provimento, do perfil exigido, os métodos de seleção e a composição do júri, e outros elementos exigidos à formalização da candidatura, serão publicados na Bolsa de Emprego Público, em www.bep.gov.pt, até ao 2.º dia útil após a data de publicação do presente aviso.

Vila Nova de Famalicão, 17 de fevereiro de 2017.

O Presidente da Câmara Municipal
(Paulo Cunha, Dr.)



Proça Álvaro Martins | 4764-932 VILA NOVA DE FAMALICÃO
Telefone 252 302800 Fax 252318761
E-mail: camaramunicipal@vilanovadefamalicao.org
Internet: www.vilanovadefamalicao.org

CMNF 2017

José Manuel Fernandes escolheu Famalicão para apresentar "Pela Nossa Terra"

Eurodeputado aproxima Minho da Europa em livro

"Pela Nossa Terra" é o nome que o eurodeputado minhoto José Manuel Fernandes quis dar à agenda anual que aproxima o Minho da Europa e a Europa do Minho, e que apresentou e lançou na passada sexta-feira na Casa das Artes. A edição 2017 foi dada a conhecer ao final da tarde numa cerimónia que contou com a presença do autor, do eurodeputado socialista Francisco Assis, e do Presidente da Câmara Municipal de Vila Nova de Famalicão, Paulo Cunha.

A cerimónia contou com a presença de cerca de duas centenas de pessoas, entre as quais vários autarcas minhotos, alguns deputados à Assembleia da República e diversas personalidades de diferentes quadrantes políticos da região.

Para o presidente do município, esta é "iniciativa singular, que dá um enorme contributo para o reforço do sentimento de pertença dos cidadãos ao Minho, ao país e à Europa, potenciando o exercício de uma cidadania plena e esclarecida". Já no entender do eurodeputado socialista "este livro presta



José Manuel Fernandes acompanhado de Paulo Cunha e Francisco Assis

um bom serviço à Europa", que realçou ainda a importância do projeto europeu, o qual considerou "cada vez mais importante no mundo de incertezas em que nos encontramos".

Francisco Assis, aproveitou ainda a oportunidade aberta pela apresentação do livro para reafirmar a sua posição de "europeísta convicto". E alegou a propósito: "no continente onde tiveram origem os maiores conflitos armados da humanidade, a União Europeia assegurou paz com democracia, paz com desenvolvimento, paz

com segurança". Assim, Francisco Assis não tem dúvidas de que "na Europa vamos ter necessidade de voltar a falar uns com os outros e de promover entendimentos".

O Livro "Pela Nossa Terra - Minho 2017" tem como temas centrais os novos desafios da União Europeia e o Plano Juncker, a par de um olhar sobre a realidade atual da região minhota. Ao longo das 288 páginas do livro, José Manuel Fernandes disponibiliza informação, suscita o interesse e provoca a reflexão sobre matérias relevantes para a atualidade da

União Europeia (EU) e da região. Entre os temas europeus focados estão o Brexit, o Fundo Europeu para Investimentos Estratégicos (FEIE) - o chamado Plano Juncker - e a realidade orçamental da UE.

"União" é palavra de ordem para José Manuel Fernandes

Numa altura em que, como refere o autor, "atingimos o 'pico' do movimento global nacionalista" e em que "o mundo está cada vez mais imprevisível e perigoso", José Manuel Fernandes avisa que "este é o momento da UE unir-se". Relator do Parlamento Europeu para o reforço do FEIE, o eurodeputado aponta o Plano Juncker como "um exemplo objetivo da capacidade da União Europeia em encontrar respostas e mecanismos comuns para superar as dificuldades". E destaca a "oportunidade" que este fundo "representa para Portugal e para a região do Minho", onde tem "incentivado a união de vontades e a parceria de projetos e candi-

daturas".

Esta publicação, de edição anual e lançada pela primeira vez em 2011, fornece informações sobre todos os concelhos do Minho. A edição deste ano evidencia números do INE sobre o envelhecimento da população e a diminuição demográfica, "dois grandes desafios que a Europa e Portugal enfrentam e aos quais a Estratégia Europa 2020 procura também dar resposta", sublinha o eurodeputado.

Na publicação são igual-

mente partilhadas informações de agenda e respetiva calendarização, onde se incluem as festas e romarias da região, as comemorações dos dias internacionais e citações de diferentes autores, juntamente com definições do Dicionário de Termos Europeus - uma obra em permanente atualização e que é coordenada pelo também eurodeputado social democrata Carlos Coelho.

VII SEMANA T no Centro Social e Paroquial de Brufe

O Centro Social e Paroquial de São Martinho de Brufe propõe à comunidade a VII SEMANA T, iniciativa que pretende assinalar o aniversário da "Casa de Todos, com Todos e para Todos". Este ano decorre entre os dias 26 de fevereiro e 3 de março, e proporciona diversas actividades e iniciativas aos utentes e familiares da instituição, bem como, a toda a comunidade em geral. Destaque na quarta-feira para o Dia T+, com o convívio inter-institucional, com idosos de outras instituições convidadas. Destaque ainda, na quinta-feira para a ação 'Rugas como adereço', que se traduz numa sessão fotográfica, com a fotógrafa Sandra Ventura. TA semana termina com uma manhã musical e com um encontro de reflexão.

Predial mais
IMOBILIÁRIA

AMI 9558

Morada Individual Nova



Morada T3, cozinha mobilada e equipada, despensa, lavand., ar condicionado, focos embutidos, 3 suites, 4 wc's equipados, roupeiros embutidos, estores elect. caixilharia c/ rotura térmica, paines solares, garagem fechada p/ 2 carros. A 200 metros da A3 e A7.

« Vistas Fantásticas sobre a Cidade »



Marque Visita!!

Refº 422

Abertos Também aos Sábados das 10:00h às 18:00h

Negócio de Ocasão T1 + 1 Centro



Centro da Cidade, como novo, cozinha mobilada e equipada, despensa, lavandaria, wc equipado, vídeo porteiro, varandas. Ideal para Investidores!!

Rentabilidade Garantida de 300€/ mês

Apenas ... 68.000,00€



Refº 3423

Terreno - Cidade



Excelente Terreno c/ 2.900 m2, c/ Moradia para Restauo, Possibilidade de 2 Lotes, Localização Privilegiada, Excelente Exposição Solar. Construa a Casa dos Seus Sonhos!!

Apenas ... 89.000,00€



Refº 424

Destaque

T2 - Edifício Famicasa



Cozinha mobilada e equipada, despensa, lavandaria, sala c/ lareira, roupeiro embutido, 2 wc's equipados, excelentes varandas, l. garagem.

Só ... 81.500,00€



Refº 425

Loja Junto ao Centro



Loja de rua com 60 m2, ampla e c/ wc de serviço.

Arrendamento ... 250,00€



Refº 421

Diversos

VENDE EM AVIDOS

TERRENO P/ CONSTRUÇÃO
c/ 2.300 M2

TLM.: 969 994 181

VENDO

T1 ótimo para investidores a 5 minutos do centro.

TLM: 969 929 909

VENDO

Campo todo murado c/ luz e poço em Gondifelos.

TLM: 969 994 181

VENDO

Vivenda em Calendário.

TLM: 969 994 181

VENDE-SE

Lote de terreno com casa velha e projeto aprovado no louro

TLM: 969 994 181

ALUGO T1

Rua Ernesto Carvalho c/ cond. incluído. 300€.

TLM: 914 904 464

ALUGO

Loja acondicionada para salão de beleza por trás da Igreja Matriz antiga.

TLM: 939 072 973

ALUGA-SE

T2 Geminado. Varanda c/ sol, c/ móveis de cozinha e 1 roupeiro embutido em Ribeirões-Antas, c/ cond. incluído.

TLM: 967 704 847

ALUGO

2 garagens fechadas juntas em Calendário junto ao Mini Preço

TLM: 919 128 979

ALUGO

2 salões. 1 c/ 120m2 e outro c/ 400m2. Cont. própria Requião.

TLM: 969 929 909

SENHORA

Idosa deseja conhecer cavalheiro c/ idade superior a 60 anos para futura amizade.

TLF.: 252 316 350

DA-SE

Exploração, restaurante churrasqueira, bem equipado, moderno. Diponível a partir de 1 de março. Arredores de Famalicão.

TLM.: 918 229 949

ASSISTENCIA TÉCNICA PINTO

Reparações a máquinas de lavar roupa, loiça, frigoríficos, arcas e vitrines. Novo contacto

TLM: 968 695 976

PRECISA-SE
Motorista de pesados para internacional com experiência para empresa de transportes.

962 736 587 | 276 986 256
961 277 265

MESTRE LUÍS
PAGAMENTO DEPOIS DO RESULTADO POSITIVO

Grande Espiritualista e curandeiro, especializado com poderes absolutos e rápidos em soluções, com mais de 30 anos de experiência. Trata e resolve todos os seus problemas tais como: Amor, doenças físicas e espirituais, impotência sexual, justiça, negócios, inveja, mau-olhado, vícios, concursos, reconciliações, exames, emprego, promoção, atração de clientes. Para o equilíbrio emocional faz tratamentos florais e com plantas medicinais.

CONSULTAS DE SEG. A SÁBADO DAS 8H ÀS 21H

FAMALICÃO (Junto ao McDonald) | 933 629 446 | 966 497 195

ATENÇÃO

Investidor. Terreno para construção c/ 1800m2.

Dá para 3 vivendas c/ água e luz instalada.

Não atendo comerciais.

Preço 60.000€.

Tratar c/ o próprio.

TLM: 912 239 884

AR

CONDICIONADO

EMPRESA CERTIFICADA

SUPERCLIMA, LDA

25 ANOS DE ATIVIDADE

ORÇAMENTOS

917 337 391

PARA VENDA - 969 010 914
MORADIAS

Carreira - Nova T3

Germinada c/suite=85.000€

Vermoim- 3 habitações

2 r/c e 1 no primeiro andar = 125.000€

Brufe - Vistas da cidade

70m2 - Para restaurar
Terreno - 600m2= 50.000€

TERRENOS

Algarve - 984.500 m2

Vales de Arão- Odiaxere- Lagos
Grande área / Grande Subsídio
Vista geral p/ mar= 1.200.000€

Landim- 1.200m2 Perto A7

Para 1 até 5 moradias=90.000€

Landim- 2.000m2 Perto A7

Para 1 até 8 moradias=120.000€



GRANDE CAMPANHA DE ESCAPES

DESCONTO 36%
EM TODOS OS MODELOS



CATALIZADORES FLEXÍVEIS - PONTEIRAS - INOX
VENHA REPARAR O SEU AUTOMÓVEL À ESCAPNORTE
PAGUE COM MULTIBANCO / CARTÃO DE CRÉDITO

Sede: Av. General Humberto Delgado 63 | Tel: 252 322 217
Filial 1: Trofa, Rua Central de Cedões Tel: 252 413 063

Empresa Comércio e Serviços -Admite

para Vários Cargos

(m/f) – 20 Vagas

Ganhos médios 800€/1000€ mês

Famalicao/Braga/5to.Tiso /Trofa/Guimarães/Fafe

Contacto:252314145/912192387

KW BUSINESS
KELLERWILLIAMS.

Luís Castro

Consultor Imobiliário

☎ 915 424 900

✉ luis.castro@kwbusiness.pt 🌐 www.kwportugal.pt

**Calendário,
V. N Famalicão**

125.000 € KWPT511040

Apartamento T3 com cozinha equipada, aquecimento central, 1 suite e 2 lugares de garagem. Construção cuidada, excelentes acabamentos.

**Vermoim,
V. N. Famalicão**

KWPT511398

198.000 €

Moradias T4 em fase de construção, com possibilidade de escolher os materiais, desde cerâmicas a madeiras. Venha conhecer!



RESTAURANTE

ARROZ



FEIJÃO

VENHA COMEMORAR

A NOITE DE CARNAVAL

COM OS SEUS AMIGOS

NO ARROZ & FEIJÃO

COM PRATOS

A PARTIR DE 10€

RESERVAS : 919 844 579

RUA JOSÉ AZEVEDO MENEZES, 1584760-149, VILA NOVA DE FAMALICÃO
(Antigo Mucaba) | Tlf: 252 086 874

RELAX



LOIRINHA

Corpo de sereia, oral natural. Adora beijinhos e 69, compelta. 100% bem atendido. Todos os dias das 8 à 1 da manhã.

TLM.: 915 785 033

RELAX

PORTUGUESA
Seios fabulosos, dedicada, meiga e carinhosa. Apartamento privado e discreto.
911 700 391



LENA

Super delicada, corpinho de sonho, meiga e safada. Faço deslocções a moteis, hotéis, festinhas, jantares e férias. Todos os dias. Venha desfrutar de momentos únicos.

TLM.: 915 104 229

RELAX



FERNANDA

ousada e safada adoro vibrador todas as posicoes pinguinhos de mel

TLM.: 915 637 044

MULATA
Gruta quente, completa c/ acessórios. Sem tabus. Venha experimentar.
TLM.: 920 080 951



HELENA

carinhosinha pequenos detalhes para satisfazer teus desejos com prazer e muitos beijos. Todinha só para ti

TLM.: 915 654 526

TRINTONA
Atrente. Rainha do oral, toda sexy, massagem relaxante, 69. Poucos dias.
TLM.: 915 069 069



LOIRA

Olhos verdes, de tirar o folgo. Rosto lindo c/ corpo magro. Seios durinhos para quem preza qualidade e sigilo. Das 10h às 22h.

919 162 044 | 926 589 702



BELA AFRICANA

Acabada de chegar linda sem preconceito, adoro 69 molhado, grelo avantajado boas mamas magra. N atnd. priv. das 9 às 24 h

918 378 931

TRINTONA
Carinhosa, adoro min..., completíssima.
TLM.: 915 016 606

PORTUGUESA
Oral 100% Natural Super meiga e completa Sou doce como mel
915 295 145

FAMALICÃO
Bela jovem, toda magrinha peito XL, 69, min... completa, tudo nas calmas
911 158 272



CAÍÁ NO ENCANTO

Dessa doce Negra. Pronta para satisfazer os seus desejos c/ oral gostoso ao natural e vários segredos que descobriremos juntos.

TLM.: 914 877 586



CHINESINHA MESTIÇA

Fruto do desejo magrinha deliciosa safada meiga e carinhosa absoluta na cama puro prazer tudo que procura venha conferir s/ pressas.

910 176 945



1.ª VEZ

Venezuelana Paulina, jovem, toda boa, carinhosa. XL de peito e bumbum, oral natural até ao fim e adora por trás. Completíssima.

TLM.: 920 320 619



LOIRA

Sexy, elegante, magra, oral natural. Muitos mimosos, completa. Atende todos os dias das 8h à 1 da manhã.

916 588 266

HOMEM VERSÁTIL
Atende homens, senhoras e casais
TLM.: 910 434 140

PORTUGUESA
Meiga e carinhosa
TLM.: 914 481 098

JOVEM
Atende em privado com conforto e discrição. Só para alguns cavalheiros.
TLM.: 914 875 185

PELA 1.ª VEZ
Em Famalicao moça, 23 anos + amiga, meiguinha, carinhosa, dão beijinhos. Completa, massagens c/ acessórios. Tudo para o seu prazer. Venha conferir! Apartamento quente e discreto. Sem decepções.
TLM.: 914 674 654

1.ª VEZ
Novidade completa + amiga. Prazer total. Quentinhas.
TLM.: 910 151 444



A GOSTOSA TRAVESTY MORENAÇA

Safada, foto real, 1.ª vez, o.nat, beijos molhados, dote de ferro XXL, mamas médias, curvas perigosas, 24 horas de muita tusa.

TLM.: 910 676 919



QUARENTONA DELIZIA

Um oral natural, delicioso, mamas grandes, totalmente safadinha e uma gruta quente e apertadinha.

TLM.: 918 276 626



BELA MAGRINHA

Toda sexy, peito grande, peludinha, oral, 69 e mi... 100% meiguinha. Tudo s/ pressas.

918 081 000

PORTUGUESA
Cinqüentona e trintona loira e morena. Dupla muito apertadinha. Segunda a sábado das 10h às 21h. Aceito colaboradora.
TLM.: 911 870 855

A PORTUGUESA
Morena 1.ª vez, 27 anos. Oral ao natural. Das 9h às 20h. Não atendo privados.
TLM.: 910 851 176



WEBSITES

SOFTWARE À MEDIDA | MARKETING DIGITAL | FOTOGRAFIA | VÍDEO ...

Consulte mais imóveis em: www.kwportugal.pt
ou visite-nos na Avenida Marechal Humberto Delgado (junto à Galp)

Morada T4 com armazém



Gavião, V. N. Famalicão

199.500 € / KWPT501517



Arnaldo Coelho
Tel. 961 373 693



Moradias em fase de construção



Vermoim, V. N. Famalicão

198.000 € / KWPT501517

Carlos Fontes
Tel. 926 213 363



Apart. T3+1 (Parque da Cidade)



V. N. Famalicão

167.000 € / KWPT511593



Celeste Miranda
Tel. 961 373 697



Morada T4



Ribeirão, V. N. Famalicão

165.000 € / KWPT511153



Deolinda Silva
Tel. 925 004 910



Morada T3 com boas áreas



Pousada Saramagos, V. N. Famalicão

107.500 € / KWPT503278



Diana Araújo
Tel. 927 989 010



Apartamento T2+1

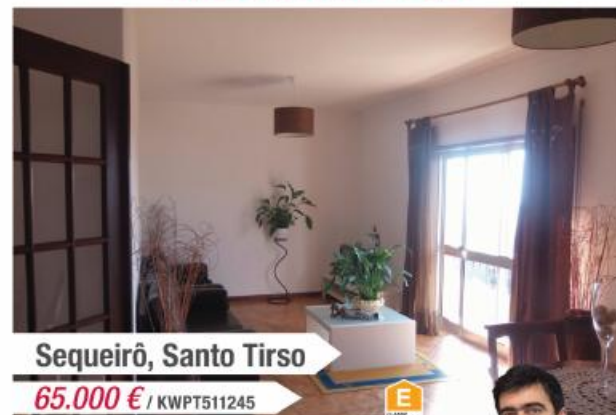

Sequeirô, Santo Tirso

65.000 € / KWPT511245



Emanuel Martins
Tel. 933 110 424



Apartamento T4 c/ garagem



Vermoim, V. N. Famalicão

95.000 € / KWPT510116



Luís Castro
Tel. 915 424 900



Morada T3 com boas áreas



Esmeriz, V. N. Famalicão

185.000 € / KWPT511622



Miguel Tavares
Tel. 913 506 843



Apartamento T3 com 2 garagens



Pedome, V. N. Famalicão

128.000 € / KWPT508982



Nelson Mendes
Tel. 911 026 476

