

**ELISABETE ATELIER
GONÇALVES**

**VESTIDOS por MEDIDA
CRIANÇAS & NOIVAS**

Loja 1- Rua Adriano Pinto Basto Nº 228 C.C. Vinova
Loja 24, 4760-114 V.N. Famalicão

912 265 926

Loja 2 - Av. Vasco da Gama Edifício Chavão
Loja 2 4490-110 Póvoa de Varzim

facebook.com/atelier.elisabete

FC Famalicão investe 4,5 milhões em novo Centro de Treino



Obra vai ser feita em duas fases. Primeira arranca já em Setembro, para estar concluída em meados de 2017. Custa 1.2 milhões de euros. Segunda fase, da ordem dos 3,3 milhões não tem ainda calendário fixado. Pág. 5



Onde a Qualidade
CUSTA MENOS!

De 24/07 até 06/08

COSTELETAS DO CACHAÇO
OU LOMBO

2,99€/kg

HAMBURGUER
LEVE 12 PAGUE 10

0,39/un.

COSTELETÃO PARA
GRELHAR

5,79€/kg

BIFE DE NOVILHO

5,79€/kg

PANADOS DE PORCO

3,98€/kg

FEIJOADA COMPLETA

1,99€/kg

ASAS DE PERÚ

0,99€/kg.

BIFE DE PERÚ

5,49€/kg

FAMALICÃO RUA DE S. ANTONIO, 65 TLF.: 252 314 022
SANTO TIROSO PRAÇA CONDE SÃO BENTO TLF.: 252 833 724
TROFA PRAÇA D. PEDRO V, 992 TLF.: 252 419 683
AREOSA RUA DIAMANTINA, 471 TLF.: 225 492 994

PS e executivo trocam acusações a propósito de concurso público anulado TAFB Pág. 2

Câmara Municipal investe mais de 700 mil euros na melhoria do parque escolar Pág. 3

Juntas de Freguesia: ações populares contra o Ministério da Educação já deram entrada no tribunal Pág. 6

Terça-feira - Lombo do Cachaço assado c/ castanhas
Picanha grelhada com ananás

Quinta-feira - Vitela estufada c/ ervilhas
Filetes à Zé do Pipo

Quarta e Sábado - Arroz de Pato à Antiga
Feijoada à moda do Porto

Sexta-feira - Bacalhau com Natas ou à Brás
Grelhado misto à chefe

Domingo - Cozido à portuguesa | Rojões à moda do Minho c/ papas



TAKE-AWAY

Rua da Liberdade 212, 4760-307 Calendário, Famalicão | TLF.: 252 319 129 | TLM.: 913 840 977

TAKE AWAY

ESTÁS AQUI, ESTÁS A LEVAR!

6,8



€

ALMOÇO EXECUTIVO
PÃO, ENTRADA, SOPA,
PRATO, BEBIDA E CAFÉ

TERRA Ó MAR
RESTAURANTE
MARISQUEIRA

252 060 417

www.facebook.com/Terra-ó-Mar



HORÁRIO 9H | 12:30
14 H | 18:30

CAMPANHA
CARREGAMENTO A/C
35 €

RICARDO SOUSA
Tel: 917 628 996
E-mail: rsgarage2015@gmail.com

Rua de Gavião Real nº665
4760-079 Gavião
V.N. FAMALICÃO

Serviços:
Electricidade Auto | Mecânica Rápida | Lampadas | Alarmes
Diagnósticos Eléctricos | Baterias

Serviços de faturação geram troca de acusações entre PS e executivo

O Partido Socialista de Vila Nova de Famalicão acusa a Câmara de ter avançado com o contrato de concessão dos serviços de faturação e gestão integrada do abastecimento de água, tratamento de águas residuais e resíduos sólidos, mesmo após decisão de anulação do concurso por parte do Tribunal Administrativo e Fiscal de Braga (TAFB). Em nota de imprensa os socialistas acusam o executivo liderado por Paulo Cunha de falta de prudência, e temem que os atrasos na faturação

possam atrasar igualmente a entrada de receita.

Confrontado com o comunicado do PS, o presidente da Câmara Municipal de Vila Nova de Famalicão desmente totalmente o PS, sem deixar de lamentar que "minutos" depois de questionar o executivo, em reunião pública, o PS emita um comunicado sem aguardar pela resposta.

O edil desmente ainda que o processo tenha avançado contra a decisão do tribunal, ou mesmo que tenha sido promovido algum recurso,

garantindo que o serviço permanece entregue à mesma entidade que o gere desde que a EDP deixou de o prestar.

Segundo o comunicado do PS, o concurso foi anulado pelo TAFB com base em "vícios do caderno de encargos, considerado ilegal, por favorecer uma única entidade e, assim, comprometer os princípios da livre concorrência, não discriminação e legalidade".

O PS, ao qual foi prometida uma resposta formal do

executivo depois de interpelação do líder Luís Moniz, não aguardou pela resposta e alega que "não obstante a decisão do Tribunal, ainda que entretanto alvo de recurso e ainda na pendência do mesmo, a Câmara Municipal terá avançado com o contrato e com os efeitos do mesmo, nomeadamente a migração final dos dados para a nova empresa prestadora". Os socialistas levantam dúvidas sobre o impacto de uma decisão definitiva, "ainda que corra termos o recurso", e ad-

verte para a falta de experiência da empresa que o venceu.

Na convicção do prosseguimento de "um contrato considerado ilegal", o PS teme atrasos na fatura, e com isso atrasos na entrada de receita. E questiona: "porque é que a CM está a atropelar decisões judiciais? O que é que o justifica? Quer impor um contrato com uma empresa determinada? Mesmo contra a decisão do Tribunal?! Porque não esperam pelo resultado do recurso? A pressa sobrepõe-se à legalidade? Que interesses explicam isso?".

A resposta formal prometida pela Câmara acabou por ser convertida em contraditório de Paulo Cunha, no rescaldo de um comunicado do principal partido da oposição. O edil começa por caracterizar de "lamentável" a atitude do PS, que na reunião de Câmara promete uma interpelação escrita acerca do assunto, "e, afinal, nem esperou pela resposta". Se concorda que ao PS assista o "direito" de questionar, Paulo Cunha não deixa de lamentar que não tenha querido saber a resposta, preferindo "fazer parangonas, criar alarme social, lançar suspeitas, dúvida e confusão". É, por isso, com "desagrado" que o edil denuncia a atitude socialista. "Foi

com surpresa que, alguns minutos depois dessa pergunta ter sido colocada, que esse comunicado estivesse na imprensa, muitos antes que a Câmara Municipal pudesse ter respondido".

O presidente da Câmara lembra que o serviço teve que ser concessionado por afastamento da EDP, por razões legais, o qual foi concedido a uma empresa denominada "CGTI". Esta é a empresa que tem vindo a prestar o serviço, sublinha, a mesma que impugnou o procedimento concursal anulado pelo TAFB. Desmente que tenha havido um recurso, ou que a concessão à empresa vencedora proceda, salvaguardando que o serviço vai ser entregue, por ajuste directo, à "ANO", empresa que venceu o concurso. Este, adverte, só será relançado em agosto.

Paulo Cunha sublinha ainda que as insinuações do PS são da sua exclusiva responsabilidade, interpretação que caracteriza de "exagerada" e "abusiva", sublinhando que em causa está a confidencialidade de dados fornecidos à empresa, uma questão que é "meramente formal".

SANDRA RIBEIRO GONÇALVES



O Gargantinha



Os lagos são agradáveis, e sobretudo por estes dias dão frescura à paisagem e ao ambiente urbano, assolado por dias de calor intenso.

Isso, se tiverem água. Estes, nas imediações do Parque da Juventude há muito que não lhe sentem o "sabor"...

Para além de embelezar, e cumprir a função para a qual estão designados, refresca!

SERRALHARIA DE QUEIRÃO

- TODO TIPO DE TRABALHO EM FERRO
- GRADEAMENTOS E PORTÕES EM AÇO INOX
- PORTÕES SECCIONADOS E AUTOMATISMOS
- ESTRUTURAS METÁLICAS

GAVIÃO - VILA NOVA DE FAMALICÃO
TEL/FAX 252 316 217 | TELEM. 966 918 350/1
serralharia.queirao@hotmail.com

Propriedade e Editor: Explosão de Caracteres, Unipessoal Lda
NIF: 510 495 281

Conservatória do Registo Comercial de V.N.F.: n.º 92981

Registo do Instituto da Comunicação Social: n.º 123427

Inscrito na API | Impressão : Naveprinter | Tiragem: 15.000 exemplares - Distribuição Gratuita

Depósito Legal: n.º 341726/12

SEDE: Rua Camilo Castelo Branco n.º 45

Gerência: Ana Filipa Ribeiro

Diretora: Sandra Ribeiro Gonçalves

Todos os anúncios e fotografias são propriedade do editor, não podendo ser reproduzidos sem autorização por escrito

Chefe de Redação: Ana Filipa Ribeiro

Redação: Sandra Ribeiro Gonçalves

Design Gráfico: Camilo Ribeiro

Publicidade: Sérgio Costa

EMAIL: opovofamalicense@opovofamalicense.com;
publicidade@opovofamalicense.com;

redacao@opovofamalicense.com;

TLF.: 252 312 435 TLM.: 918 157 706 / 931 990 020

Todos os textos assinados são da exclusiva responsabilidade dos seus autores

Escola de Requião beneficia de investimento “ansiado” e “merecido” de 206 mil euros

Câmara vai prosseguir com projetos de requalificação do parque escolar em Telhado e Louredo

Vai custar 206 mil euros e estará pronta para o início do próximo ano letivo a intervenção de requalificação da

Escola Básica de Requião. As obras foram lançadas na passada quinta-feira, por altura da visita do presidente da Câ-

mara Municipal de Vila Nova de Famalicão, Paulo Cunha. A empreitada prevê a recuperação do interior e exterior do edifício, atualmente frequentado por cerca de 60 alunos.

“Obras necessárias, obras ansiadas pela comunidade, obras merecidas, essencialmente da parte da comunidade educativa pelo trabalho que aqui tem feito”. Foi desta forma que o edil se referiu à intervenção, que avança no quadro de prioridades definidas para a rede de escolas primárias, sob tutela do município. “Chegou o tempo de Requião, felizmente, assim como está a chegar o tempo de Telhado, de Louredo, que também está aí à porta”. No total o município vai investir mais 708 mil euros no melhoramento do parque escolar.

O edil famalicense fala de uma intervenção em Requião que não é meramente estética, mas que irá garantir “boa utilização das salas de aulas e de todas as áreas,



Obras estarão concluídas a tempo do início do ano letivo

para que as nossas crianças possam ter a formação que merecem e as famílias possam proporcionar uma boa educação aos seus educandos”.

Obra na altura certa, diz autarca

Para João Pereira, presidente da Junta de Requião, esta intervenção “vem na melhor altura”, concluída que está a intervenção de requalificação da zona do adro da igreja. Para o autarca, essa intervenção prévia só virá “valorizar ainda mais” a que agora está a avançar no edifício da escola primária.

“Para a nossa escola ser uma excelente escola só nos faltava mesmo as obras, porque o resto já tínhamos”, disse, referindo-se à qualidade do corpo docente, e da Associação de Pais. O autarca aproveita mesmo o lançamento das obras para apelar aos pais de Requião para que não duvidem da qualidade do projeto educativo desta escola. Lembra que é das poucas onde as refeições são confeccionadas na própria escola, de acordo com as normas em vigor em matéria de nutrição, das primeiras que aderiu aos lanches saudáveis, pelo que convida os encarregados de educação a visitar a escola para comprovar.

Cândida Almeida, diretora do Agrupamento de Escolas D. Maria II, que integra a escola de Requião, assumiu a sua satisfação com a qualificação desta escola, mostrando-se convencida que as melhores condições físicas contribuirão para um trabalho

pedagógico ainda de melhor qualidade.

SANDRA RIBEIRO GONÇALVES

Telhado: transferência dos alunos nas mãos da DGEST

Confrontado com a polémica de transferência dos alunos da Escola de Telhado, onde a intervenção se vai arrastar pelo ano letivo próximo, o edil famalicense deixou claro que a Câmara é sensível à decisão dos pais, que por maioria expressaram preferência pela Didáxis em detrimento da escola de Arnoso, mas que é a DGEST - Direção Geral dos Estabelecimentos Escolares que tem, neste momento, a decisão em mãos. “Qualquer que seja a decisão, a Câmara Municipal estará presente para executá-la”, garantiu, admitindo que os pais possam defender uma solução de “maior proximidade”, a Didáxis.

Paulo Cunha alega que já se encontra assegurada a questão do transporte, caso a decisão da tutela venha a ser a de Arnoso, e que os mesmos trâmites serão adotados se a opção recair sobre a Didáxis, onde de resto já se alojam provisoriamente os alunos na escola de Vale S. Cosme. Sublinha a necessidade de “consenso”, que considera essencial para se tomarem as melhores decisões. “Ao nível local, consumiremos toda a energia para promover consensos, ainda que isso signifique atrasar algumas decisões. É melhor uma decisão mais tarde, e consensual, que uma decisão cedo e unilateral, que não vá de encontro à sensibilidade daqueles que estão a ser objeto da mesma”, frisa, admitindo, todavia, que os pais defendem a solução Didáxis.

Cândida Almeida, que não escondeu defender a solução Arnoso enquanto titular da direção do Agrupamento, adiantou a propósito que a decisão está nas mãos da DGEST. “Para nós seria a situação ideal, porque continuaríamos com os alunos de Telhado, em Arnoso, no 5.º ano”, diz, acrescentando que “nada” tem “contra” a outra escola, a Didáxis, que até elogia pela “generosidade” na cedência de instalações.

A diretora referiu que a sua reserva, relativamente a esta última escola, se prendeu exclusivamente com dúvidas sobre “competências para fazer deslocar professores do meu agrupamento para uma escola particular e cooperativa”, pelo que entendeu colocar a situação à tutela. Espera uma decisão seja tomada na próxima semana para que se tratem das questões pendentes e o agrupamento se “organizar internamente”.

Não obstante estas reservas, refira-se que a escola primária de Vale S. Cosme já foi acolhida no passado pela Didáxis.

dermonova
clínica de dermatologia

dermatologia
venereologia
cirurgia dermatológica
testes epicutâneos (alergias)
dermatoscopia digital computadorizada
fototerapia (PUVA e UVB de banda estreita)
laser vascular
peelings : botox
laser Co2 fracionado
depilação a laser : laser DIODO SOPRANO XL

ACORDOS:
Médic, Advancecare, Multicare, Allianz,
Future Healthcare, Sams-quadros, C.G.D,
SAD-PSP, SAD-GNR

Horário: Segunda a Sexta: 14h00 - 20h00
Sábado: 9H00 - 13h00
R. Luís Barroso, Edif. Sagres, Escritório N.º 8 - Famalicão
Tel: 252 310 912 www.dermonova.pt

Arte do Mar

PROMOÇÃO SEMANAL DE 25/07 ATE 30/07

Bacalhau

Corrente + faroe s.seco – 6.90€/kg
Rabos de bacalhau s.seco – 5.80€/kg
Postas de bacalhau graúdo s.seco – 6.90€/kg
Badanas bacalhau islandia s.verdes – 4.30€/kg
Postinhas bacalhau demolhado e ultracongelado – 2.89€/kg

Peixe congelado

Perca do nilo posta – 5.99€/kg
Maruca 3 argentina posta – 6.89€/kg
Postas Pescada nº3 cozer – 3.99€/kg
Salmão posta – 6.30€/kg

Vinhos

Vinho verde foral felgueiras branco/tinto 0.75cl – 3.39€
Vinho verde tabuada branco 0.75cl – 2.49€
Vinho borba tinto / branco 0.75cl – 2.79 cl

Edificio Bragadela loja 25 (Antiga Farmácia) Ribeirão

Campo internacional "Famalicão Make Over Revolution" é dinamizado pela YUPI

Voluntários estrangeiros e nacionais reabilitam instalações da "Dar as Mãos"

As antigas instalações da cantina social da Associação "Dar as Mãos", estão a ser alvo de uma intervenção de requalificação por parte de um grupo de 21 voluntários, 15 dos quais estrangeiros e seis nacionais, no âmbito do projeto "Famalicão Make Over Revolution", dinamizado pela associação YUPI.

O campo de trabalho internacional acaba já no final da semana, altura em que os

voluntários darão por concluídas as obras que irão permitir adaptar o edifício a valências na área da psicologia, acompanhamento vocacional e formação profissional, com o objetivo de reabilitar pessoas para a vida, como salientou o presidente da direção da "Dar as Mãos", Agostinho Fernandes.

Na apresentação do projeto da edição deste ano do "Make Over", ao final da

manhã de ontem, a coordenadora da YUPI, Mariana Marques, deixou claro os objetivos de um campo que aposta na mobilidade intercultural, mas também na promoção de novas competências juntos dos jovens. Para lá do benefício pessoal de cada elemento do grupo, a mesma responsável fala do alcance da intervenção infraestrutural e do impacto sustentável da iniciativa para a organização beneficiária.

Em nome da instituição o presidente da "Dar as Mãos" agradeceu o voluntarismo dos jovens, sublinhando que a filosofia do campo se enquadra na da própria instituição, a de "transformar o mundo" a partir de pequenos atos. Agostinho Fernandes deixou claro que "há ainda muito que fazer" para por termos às dificuldades, pelo que considera determinante esta tipologia de intervenção local, cirúrgica, dirigida para as carências identificadas ao

nível local.

As novas valências a criar nas instalações agora interencionadas, e que funcionaram durante anos como cantina social, vêm precisamente dar mais um passo nesse trabalho de reabilitação social que considera determinante para "mudar o mundo". Neste momento, alega, estão a ser articulados com a Câmara Municipal e o próprio Instituto de Emprego e Formação Profissional as fórmulas para materializar os novos objetivos, acrescentando ao carácter assistencialista uma vocação de intervenção de fundo nas pessoas.

Manuel Barros, delegado regional do Instituto Português do Desporto e Juventude (IPDJ), partilha da importância destes campos para a promoção da mobilidade dos jovens, considerando que esta é uma iniciativa que promove o intercâmbio cultural, mas que também promove uma cultura de mobilidade que entende essencial para



as novas gerações.

Mário Passos, vereador da Juventude da Câmara Municipal, felicitou a YUPI pelo projeto, acrescentando que alinha com a "ambição" de fazer do concelho uma "comunidade educadora". Para a prossecução deste objetivo, frisou que a autarquia tem como parceiros fundamentais as cerca de 700 associações, formais ou informais.

Orinundos de países como o Reino Unido, Itália, Es-

panha, Sérvia, Rússia, Noruega, República Checa e Polónia, para além de Portugal, os jovens trabalharam durante uma semana nas instalações da "Dar as Mãos" e ainda puderam ajudar a organização do "Laurus Nobillis" na desmontagem das estruturas do festival que decorreu no passado fim de semana.

SANDRA RIBEIRO GONÇALVES

Declaração

Nuno Pereira Simões, divorciado, NIF 211111279, Cartão de Cidadão n.º 114967199ZY6, válido até 02/02/2019, residente na Avenida Padre Benjamim Salgado, n.º 58, 1.º E.º 4770-221 Joane, vem pelo presente retratar-se, publicamente, das palavras dirigidas em 12/03/2015 ao seu colega de trabalho Sérgio Manuel Dias Ferreira, pois tudo não passou dum mal-entendido e nada presenciou que possa desprestigiar a honra do Colega Sérgio Manuel.

Joane 1 de Julho de 2016

O Declarante,
Nuno Pereira Simões

LAP  **QUIOSQUE**
esfera



Levante aqui o seu O POVO FAMALICENSE!

- Jogos
- Jornais
- Artigos Papelaria
- Tabaco
- Pagamentos
- Tinteiros/Toners
- Guloseimas
- Artigos Escolares
- Revistas

Rua Luis Barroso Edf. Vasco da Gama loja I,
Famalicão | Tlf.: 252 085 580 | geral@lapisesfera.pt

NOVAS INSTALAÇÕES

VENUSOM

A SUA OFICINA DE CONFIANÇA

8
anos
a bem servir.



MECÂNICA



CARROÇARIA



ELETRÓNICA



PINTURA



www.venusom.pt | venusom@hotmail.com

252 967 539 . 916 480 597

Rua da Gandra 640, 4770-359 Mouquim VN Famalicão

Câmara e clube assinaram protocolo de cedência dos 50 mil metros quadrados dos terrenos do "Iroma", em Esmeriz

Centro de Treino é "alicerce" de um novo futuro do Futebol Clube de Famalicão

Obra arranca em Setembro e será executada em duas fases, totalizando um investimento de 4,5 milhões de euros

"O futuro – do Futebol Clube de Famalicão (FCF) - está aqui", no Centro de Treino, uma obra que vai custar mais de 4,5 milhões de euros e cujo arranque da primeira fase está já calendarizado para setembro deste ano. Isso mesmo foi dado a conhecer em conferência de imprensa realizada na passada sexta-feira, por altura da assinatura do protocolo de cedência do terreno ao clube por parte da Câmara Municipal de Vila Nova de Famalicão.

A valência vai nascer dos terrenos do "Iroma", em Esmeriz, e está delineada em duas fases. A primeira, que avança em setembro, vai custar 1.270 mil euros, criando as valências destinadas à formação, nomeadamente, três campos de relva sintética para futebol (de onze, sete e cinco), balneários, gabinetes técnicos e médicos, áreas de lazer e estacionamento, uma bancada com 550 lugares (com margem de ampliação até aos 1500), e iluminação. Para esta fase o FCF irá contar com o apoio financeiro do município, que segundo o presidente Paulo Cunha está estimado em um terço do custo total, ou seja, cerca de 423 mil euros. Para os restantes 847 mil euros necessários para a concretização desta fase da obra, a concluir em junho de 2017, Jorge Silva, o presidente da direção do FCF, espera conseguir "sensibilizar" a sociedade civil famalicense, nomeadamente o tecido empresarial, a apoiar este que é um projeto que irá



redefinir o futuro do clube à escala nacional.

A segunda fase da obra está reservada para as valências destinadas ao futebol profissional. Para esta - que compreende campos de relva natural, um edifício de dois pisos com 30 quartos, salas técnicas, zonas de lazer e refeitório, e ainda balneários, área médica de recuperação e tratamento, para além da necessária iluminação - não foram avançadas datas. O protocolo de cedência do terreno por parte da Câmara Municipal estabelece que o FCF tem dois anos para arrancar com as obras, e cinco para as concluir, mas este é um prazo que pode ser di-

latado em função da devida fundamentação, segundo avançou o vereador do Desporto, Mário Passos. Esta segunda fase, refira-se, é a mais onerosa, orçada que está em 3,3 milhões de euros. Paulo Cunha não adiantou o valor da comparticipação municipal dessa segunda fase.

Atualmente com 350 jovens nos vários escalões de formação, que compreende atletas a partir dos quatro anos de idade, a nova valência irá permitir margem de progressão até aos 500. No entanto, a quantidade não é a grande opção estratégica do FCF ao criar novas infraestruturas para a formação. Nas palavras de Mário Almeida, o

responsável desta pasta, é na "qualidade" que o clube tem que apostar de forma decisiva para "rivalizar com os melhores".

"Alicerces de um novo futuro"

Para Jorge Silva, o Centro de Treino do FCF trata-se de construir os "alicerces de um futuro, cujas bases estão aqui a ser lançadas". Convicto de que o futebol tem tudo para ser "mais uma área de afirmação do concelho", o dirigente colocou na formação as expectativas de um crescimento sustentável, focado em alcançar novos objetivos. Sem complexos, assumiu que

o "caminho natural" do clube é o da "afirmação entre os grandes do futebol, português", considerando que, para o cumprimento desse desígnio, a construção deste centro é "um passo fundamental".

Consciente do desafio financeiro que o clube terá que abraçar para concretizar esta obra, Jorge Silva deixa todas as soluções em aberto. As receitas, frisou, são insuficientes para honrar o orçamento do clube, mas mostra-se confiante na adesão da sociedade civil ao projeto, desde logo porque este é um concelho "que gosta muito de futebol e do clube da terra". Para além da contratualização de financiamento bancário, serão equacionadas soluções como a da rentabilização publicitária do Centro de Treino. "Marcas associadas é também uma das

soluções. Vamos ter que procurar as soluções, e vamos encontrá-las", garantiu.

FCF é "marca de afirmação do concelho"

Para o presidente da Câmara, esta parceria com o FCF trata-se de "dar um passo justo, necessário, mas também estratégico", considerando que o município vê no clube "uma marca de afirmação do concelho". Referiu mesmo que o executivo tem como "nuclear" que "o sucesso do FCF é o sucesso do concelho", fazendo um paralelo com outras áreas da afirmação do território, nomeadamente, a empresarial.

Em linha com o clube da terra, Paulo Cunha agradeceu o arrojo da direção do FCF, e mostrou-se mesmo convencido que "tem dado sinais claros de que tem uma estratégia, um projeto de futuro e a ambição de o executar", mas também "o realismo e a sobriedade necessárias", o que coloca como motivos suficientes para que a autarquia não queira ficar de fora da equação.

O edil famalicense sublinhou o "enorme contributo" que o clube tem dado à formação de milhares de atletas, e acrescentou que, com a conclusão desta obra, "estarão criadas as condições ótimas para que os jovens possam ser os futebolistas que querem ser, mas também para que possam ser os cidadãos que queremos que sejam", atalhando para um contexto formativo que alia a técnica desportiva à formação intelectual.

SANDRA RIBEIRO GONÇALVES

Pintor Martinho Dias nas 'Improbabilidades Criativas'

Depois da música, da fotografia e da ilustração, as "Improbabilidades Criativas" apostam na pintura. A iniciativa regressa no próximo dia 30 de julho para uma quarta edição que tem a pintura como área temática, o prestigiado pintor Martinho Dias como convidado e o Parque da Devesa (junto ao lago) como palco.

A sessão destina-se a todos os agentes da vertente artística e pretende resultar numa proveitosa partilha de conhecimentos e novas ideias. Durante todo o dia de sábado, entre as 09h00 e as 18h00, a palavra de ordem será mesmo essa: criatividade.

Os interessados em participar nesta iniciativa devem enviar um email para industriascriativas@vilanovadefamalicao.org. As inscrições são gratuitas e limitadas a vinte participantes.

Para além da ilustração, o projeto 'Improbabilidades Criativas', promovido pelo Gabinete das Indústrias Criativas da Câmara Municipal de Famalicão, já dedicou sessões à música com Sandy Kilpatrick, à fotografia com Daniel Rodrigues e à ilustração com Ana Aragão.

Quanto a Martinho Dias, tem 48 anos e está representado no "NY Arts Annual Catalogue 2009" e na revista "NY Arts - Top Websites 2010", Nova Iorque. Em Agosto de 2012 o seu trabalho esteve em destaque na rubrica semanal do curador Chenoa Solis, na Saatchi Art Gallery, de Londres. No mesmo ano, representou Portugal no 10º Simpósio Artístico Internacional, em Saarbrücken, Alemanha. Em 2013, foi convidado a participar na bienal internacional Isola dei Colori, em Itália. Em 2014, duas obras suas foram escolhidas para ilustrar o artigo 'Asian Ronald Coase', de Frank Lorne, publicado numa revista de economia de Hong Kong. No mesmo ano, a sua primeira obra em vídeo, PANGEA, (50') estreia-se na bienal SCHOK'2014, na Holanda, a convite do diretor do festival, Jaap Borgers. Em 2015, Martinho Dias venceu o prémio atribuído pelo Movimento de Arte Contemporânea "Mac'2015 Hilário Teixeira Lopes" na área da pintura.

REMY

**TÊXTEIS LAR - Liquidação de stocks
ALGODÕES E LÃS - Novas coleções**

Há 45 anos na Rua Vasconcelos e Castro, 88
Vila Nova de Famalicão

(PRÓXIMO DA CONFEITARIA BOM GOSTO)

Em causa o impacto negativo do possível encerramento das escolas com Contrato de Associação fruto dos cortes

Juntas reclamam 1,5 milhões de indemnização em ações populares contra o Ministério da Educação

As duas ações populares, interpostas pelas Juntas de Riba de Ave e de Vale S. Cosme, Telhado e Portela contra o Ministério da Educação (ME), já deram entrada no Tribunal Administrativo e Fiscal de Braga (TAFB). Os danos para as comunidades são traduzíveis em pedidos de indemnização da ordem do milhão e dos 500 mil euros, respetivamente. No caso da vila de Riba de Ave estão em causa duas escolas, a Didáxis e o Externato Delfim Ferreira, ao passo que a ação da União de Freguesias tem por base a Escola Cooperativa de Vale S. Cosme.

Para além do ressarcimento pelas "consequências catastróficas" de uma decisão que afeta a liberdade das famílias em escolher o projeto educativo dos filhos e a sobrevivência das próprias instituições, as autarquias locais invocam prejuízos de natureza económica e social para as respetivas comunidades, nas quais as escolas têm "um papel essencial". A ação invoca ainda diversos vícios formais de direito para apelar à impugnação do despacho que veio arredar da rede de oferta pública de ensino aquelas escolas.

Em causa, refira-se, está a publicação do Despacho Normativo n.º 1-H/2016, através do qual o ME impede as escolas com Contrato de Associação (CA) de abrirem turmas de início de ciclo (5.º, 7.º e 10.º), o que as visadas entendem que viola o contrato celebrado com o Estado em Junho de 2015, estipulando o número de turmas a abrir nos três anos letivos seguintes, o que remete o termo do referido contrato para 2018.

Durval Ferreira, o advogado encarregue de ambas as ações populares, adianta que esta é a fórmula que mais se adequa aos interesses em discussão, do âmbito de duas comunidades que se sentem afetadas pela decisão do Governo em matéria de CA's. "Aqui as Juntas de Freguesia não são parte, na medida em que não são diretamente visadas, mas são representantes legítimos da comunidade, do coletivo", sendo que é exatamente isso que é colocado em questão nestas ações, o impacto que os cortes promovidos pelo ME podem ter nas instituições, e com isso em toda a comunidade.



Sublinha, a propósito de Riba de Ave, que poderá estar em causa, a prazo, a perda de todos os graus de ensino, numa situação que define como "caricata". Isto porque a Didáxis alberga atualmente cinco turmas da escola primária, sendo que, a ser remetida para o definhamento ou mesmo a falência, também esse grau de ensino será alvo de constrangimentos, diz a propósito.

Já entradas no TAFB, o jurista alega não ser possível prever quando poderá haver uma decisão sobre as ações. Após a entrada, o ME terá que ser citado, e terá o seu tempo para contestar. Só após essa fase a matéria será avaliada pelos juizes no sentido de uma deliberação.

"Consequências catastróficas"

O cenário traçado em Riba de Ave é o de "catástrofe". Isso mesmo sublinha a ação popular, segundo a qual as duas escolas com CA são frequentadas por mais de 3200 alunos, 40 por cento dos quais beneficiários de escalão A e B de abono.

Depois de ter ultrapassado os "efeitos devastadores" da crise do têxtil, a vila ganhou uma nova dinâmica, o que o documento remete para "um protagonismo cada vez maior – destas escolas – na dinamização da comunidade". A ação da Junta de Freguesia recorre à cedência do ginnodesportivo e de valências como a cantina à comu-

"Vícios" formais

As duas ações que deram entrada no TAFB invocam ainda diversos vícios formais de direito na forma como o ME colocou em causa o cumprimento do contrato assinado em 2015, acusando mesmo a tutela de "má fé", de agir "à socapa", e de mudar "a meio, as regras do jogo". Fala-se mesmo de uma "interpretação sui géneris" do réu (ME) relativamente a contratos que dizem expressamente que "o apoio a conceder – às escolas com CA – durante a execução do contrato é atribuído ao número de turmas que efetivamente venham a ser constituídas e validadas, em cada ano letivo" dos três contratualizados; e refere-se ainda que "no clausulado não se faz referência a qualquer critério geográfico de implantação da oferta escolar". Aliás, vários tribunais já se têm vindo a pronunciar sobre o caso, dando conta da inexistência formal deste critério da área geográfica. A ação das duas Juntas do concelho invoca a ilegalidade desse pressuposto, que não se encontra legalmente salvaguardado.

A propósito das incongruências da decisão ministerial, a ação recorre, nomeadamente, a considerações da Secretária de Estado Adjunta Alexandra Leitão (que tem dado a cara pela medida), num artigo científico, em que a própria revela uma opinião muito distinta da que está vertida no Despacho n.º 1-H. A certa altura do artigo, refere a governante, invocando legislação de novembro de 2013, que "no estatuto atualmente em vigor, a celebração de contratos de associação com as escolas particulares e cooperativas surge como alternativa à criação, manutenção e expansão da rede pública, enquanto forma de garantir a livre escolha das famílias".

A violação do dever de publicitação da medida, do dever de fundamentação, e de audiência dos interessados estão vertidas no texto da ação popular contra o ME, assim como se consideram cumpridos os pressupostos da omissão de habilitação legal para formulação do despacho, por ausência de suporte legislativo de base, e a violação da prevalência da lei.

nidade, à plataforma de formação do IEFPP a funcionar na Didáxis, ao Projeto Fénix que tem protocolado com a escola da rede estatal de Pedome, ao programa das Férias Solidárias que benefi-

ciais, para reforçar o "papel essencial" que estas escolas têm na comunidade.

Na convicção de que as escolas da área geográfica – que nos termos do despacho pelo ME determina como alternativa as escolas de Pedome, Guimarães, Vizela e Vila das Aves – "não conseguem albergar, com dignidade os alunos oriundos da Didáxis e do Externato", e "sem que até hoje estejam assegurados os serviços de transporte", a ação interposta pela Junta frisa estar "gravemente afetado o direito à educação e ao ensino público dos residentes da área de Riba de Ave, porquanto as limitações impostas aos atuais estabelecimentos de ensino com CA vão prejudicar irremediavelmente o direito à educação das suas populações e estruir o ensino público".

Para a autarquia local "não é só o ensino público que está em causa, mas todos os negócios que gravitam em volta dos colégios e da sua atividade, como restauração, gráficas, supermercados, postos de abastecimento que, sem a presença diária dos alunos, professores, inevitavelmente terão de encerrar". O somatório dos prejuízos atalha para um pedido de indemnização de um milhão de euros, a título de "danos patrimoniais".

No caso da ação da União de Freguesias de Vale S. Cosme, Portela e Telhado, o argumentário segue a mesma linha. Também nesta zona do concelho, de características

rurais e onde também a crise do têxtil deixou sequelas, se coloca a Escola Cooperativa de Vale S. Cosme – frequentada por 1581 alunos e onde uma percentagem da ordem dos 40 por cento é beneficiária de escalão A e B de abono – como determinante na comunidade, onde assume o papel de "pólo dinamizador" do ponto de vista desportivo, cultural e associativo.

A cedência de instalações para as coletividades locais, igualmente é uma prática, nomeadamente, do polidesportivo, o único coberto em todo o Vale do Pelhe. A ação da Junta local fala ainda de um histórico de cooperação com Escuteiros, Conferências Vicentinas e associações. Para além disso, é da escola que partem iniciativas como a da Loja Social, que apoia a população carenciada local. Ainda neste âmbito, regista-se o fornecimento de pequenos-almoços e lanches a alunos que a escola sabe que não têm em casa, ou de canalização dos excedentes alimentares para famílias sinalizadas a atravessar dificuldades. "De tal forma tem sido relevante a atividade da Cooperativa Didáxis junto da comunidade, que se têm acumulado os prémios e reconhecimentos externos. Desde 2013 que começou a apresentar a candidatura à EDP – Escola Solidária e foi sempre distinguida como Escola Solidária", refere o texto da ação, salvaguardando relativamente a este último argumento que a escola de Vale S. Cosme tem sido distinguida entre 35, num universo de 350 candidatas.

No que toca às alternativas que o ME aponta para a escola visada, a escola de Arnos Santa Maria, a Junta lembra que dista 12 quilómetros do pólo Didáxis de Vale S. Cosme, o que no caso do uso de transportes públicos obrigará muitos alunos a deslocar-se para a cidade para seguirem na direção de Braga.

Da mesma forma que em Riba de Ave, o prejuízo para a comunidade está para lá do impacto na escola, sendo extensível a todos os negócios que sobre ela gravitam, colocando em causa a estabilidade da comunidade no todo.



SOMOS, MUNICÍPIO DO ANO

PRÉMIO



Vila Nova de Famalicão é o MUNICÍPIO DO ANO 2016 DA REGIÃO NORTE.

A plataforma independente UM-Cidades premiou o município pelo desenvolvimento do programa **Famalicão Made IN** que tem valorizado e promovido a genética empreendedora do concelho, captado novos investimentos e auxiliando os empresários famalicenses a desenvolverem os seus projetos, para além de ajudar os jovens empreendedores a concretizarem as suas ideias.

A marca Famalicão está cada vez mais forte e são cada vez mais aqueles que reconhecem o município como bom para viver, estudar, trabalhar e investir.

Vila Nova de Famalicão e os famalicenses estão de parabéns.



GOSTO DE VIVER AQUI

www.vilanovadefamalicao.org
facebook.com/municipiodevnmfamalicao

Há "posto médico" em Fradelos!



Continuo a pensar que "é impossível dar tudo a todos ao mesmo tempo", entendendo por este "tudo", tudo aquilo que ele encerra de excessivo e de redundante. Mas também continuo a pensar que é possível, com uma justa repartição da riqueza e também dos sacrifícios, dar a todos aquilo que é essencial, com uma dignidade que não nos envergonha na Europa desenvolvida e culta. A propósito ainda da reabertura do "posto médico" de Fradelos, não posso deixar aqui uma nota de estupefação sobre algumas posições assumidas ao longo deste processo. Quando o Governo de António Costa tomou posse, não faltou quem exigisse a reabertura imediata do "posto", mas esqueceram-se de exigir o mesmo quando ele encerrou, ainda com o Governo de Passos Coelho em funções! Os direitos das pessoas são sempre direitos das pessoas! Não são um parêntesis que se abre ou fecha, nem prescrevem...

1. Direitos que não prescrevem...

Há uma muito boa notícia para os habitantes da Freguesia de Fradelos que vêem finalmente o seu "posto médico" aberto – não gosto da designação atual de "extensão de saúde" – embora de forma parcial. Penso que, aliás, esta fórmula das aberturas parciais, em dias e horas da semana pré-definidas, pode ser uma boa fórmula para pequenos "postos médicos", servindo com eficácia as populações.

Poder-se-ia pensar, inclusivé, em modelos idênticos para os "postos médicos" extintos pelo anterior governo, garantindo às pessoas o acesso aos "cuidados de saúde primários", aqueles que são a razão última de ser destes equipamentos de proximidade. Não vejo até por que não possa ser assim, sobretudo em áreas de baixa densidade populacional. Num País de poucos recursos como o nosso, evitavam-se desta forma estruturas pesadas que consomem imenso dinheiro, não deixando de prestar-se um serviço público de qualidade. Não se trata, como penso que é óbvio, de dar, de forma mitigada, alguma coisa a quem mais precisa, mas antes de proporcionar a todos um conjunto de serviços fundamentais e indispensáveis e garantir o acesso à saúde a todos, em condições dignas e com a indispensável qualidade.

Continuo a pensar que "é impossível dar tudo a todos ao mesmo tempo", entendendo por este "tudo", tudo aquilo que ele encerra de excessivo e de redundante. Mas também continuo a pensar que é possível, com uma justa repartição da riqueza e também dos sacrifícios, dar a todos aquilo que é essencial, com uma dignidade que não nos envergonha na Europa desenvolvida e culta.

A propósito ainda da reabertura do "posto médico" de Fradelos, não posso deixar aqui uma nota de estupefação sobre algumas posições assumidas ao longo deste processo. Quando o Governo de António Costa tomou posse, não faltou quem exigisse a reabertura imediata do "posto", mas esqueceram-se de exigir o mesmo quando ele encerrou, ainda com o Governo de Passos Coelho em funções!

Os direitos das pessoas não podem baloiçar, em função das conveniências políticas do momento. Os direitos das pessoas são sempre direitos das pessoas! Não são um parêntesis que se abre ou fecha, nem prescrevem...

2. Trabalha-se muito e ganha-se pouco...

Portugal, refere o Jornal de Notícias de oito de Julho deste ano, "está entre os países da Organização para a Cooperação e Desenvolvimento Económico (OCDE), onde os salários são mais baixos"! Em contrapartida, o País é um daqueles onde os trabalhadores trabalham mais horas por ano!

Em 35 países analisados, a média salarial portuguesa é a nona mais baixa, ficando somente à frente de países como a Polónia, República Checa, Estónia e Hungria! Por outro lado, trabalhamos cerca de 1868 horas por ano, uma das mais altas cargas horárias do mundo desenvolvido! A eloquência dos números é transparente: na União Europeia, só em países como a Polónia e a Grécia, os trabalhadores "dão mais horas à casa" que os trabalhadores portugueses! Curiosamente, é na Alemanha que os trabalhadores menos horas trabalham, cerca de 1371 horas por ano!

Por outro lado, a OCDE sinaliza também que Portugal pertence ao grupo de países com pior qualidade do trabalho, ocupando um lugar modestíssimo em termos de segurança

laboral!

Resumindo: os trabalhadores portugueses trabalham mais horas do que a generalidade dos trabalhadores europeus, ganham muito menos do que os seus colegas europeus e ainda por cima têm menos segurança no trabalho que os seus congéneres europeus!

Isto leva-nos obrigatoriamente a algumas reflexões sobre o mundo do trabalho em Portugal e necessariamente à origem de tais disparidades, quando comparados com aquilo que nos rodeia, sobretudo na Europa. Seremos nós, Portugal e os Portugueses, a "colónia" da Europa que outros países "exploram", enquanto dá lucro e mais – valias? Serão os trabalhadores portugueses os novos "escravos" do séc. XXI que se usam enquanto têm força e que depois se deixam abandonados à sua sorte, sobrevivendo com reformas miseráveis, nada compatíveis com os lucros que renderam aos seus "patrões"?

Ouve dizer-se, sobretudo por empresários e multinacionais europeias e mundiais, que os portugueses são bons trabalhadores, dedicados e produtivos, e provam-no nos países para onde emigram. No entanto, isso não se reflete nos seus salários e no infundável número de horas que trabalham em Portugal. Tudo isto tem a ver com a fraca qualidade do emprego que se manifesta também na insegurança que os trabalhadores têm.

Tenho sido recorrente na denúncia que faço, relativamente à diferença abissal que existe nos ganhos dos muitos ricos e na generalidade dos trabalhadores. A riqueza dos muitos ricos chega a ser obscena e um insulto a quem trabalha. Enquanto se mantiver esta discricionariedade na distribuição da riqueza que se produz, os trabalhadores, embora trabalhando muito, continuarão a ser pobres.

Para deixarmos de ser um país da periferia do trabalho justo e bem remunerado, temos que investir na educação, na ciência, no conhecimento e no empreendedorismo dedicado a novos produtos e serviços e às novas tecnologias. Este é o "pacto" político que nos pode "salvar" e aqui "não há volta a dar". Se isso não acontecer, continuaremos pobres, mal pagos, a trabalhar muito e a ser a mão – de – obra barata que outros usam para enriquecer...

 <p>T / F 252 372 900 M 931 698 900</p>		<p>"Quando a vida precisa de mudança..."</p> <p>Licença 7463-AMI</p>		
<p>M Rua Adriano Pinto Basto, n.º 175 4760-114 Vila Nova de Famalicão E geral@dinamica-imobiliaria.com S www.dinamica-imobiliaria.com</p>		<p>www.dinamica-imobiliaria.com</p> <p>Visite-nos no </p>		
<p>ang.1314</p> <p>Casa Rústica T2 Landim - V.N.Famalicão 120M² Área coberta 750M² Área descoberta</p> <p>Casa em pedra... Excelente área exterior C/ churrasqueira e piscina 96,000.00€</p>		<p>ang.1295</p> <p>LOTE DE TERRENO 1000M² Área descoberta São Cosme Vale Inserido em zona habitacional Marque visita! 58,000.00€</p>	<p>ang.1313</p> <p>VIVENDAS T3 NOVAS Excelente localização... Cozinha mob./equip., pré ar cond., pré aq.central, 3 suites, estores el. logradouro, portões autom. 187,500.00€</p>	<p>ang.1281</p> <p>T2 PARQUE DA CIDADE 100M² Área coberta Cozinha mob./eq., aquec.central, suite, cabine hidrom.,aparcamento Vistas sob o Parque da Cidade! 143,000.00€</p>
<p>ang.1292</p> <p>VIVENDA T4+1 CRUZ 255M² Área coberta 272M² Área descoberta Marque visita! ANTES: 169,000.00€ AGORA: 159,000.00€</p>	<p>ang.AVM</p> <p>T2 A-VER-O-MAR A 70m da praia... Cozinha mobilada, sala c/ lareira, roupeiros emb., garagem fechada Venha conhecer! 72,500.00€</p>	<p>ang.1299</p> <p>VIVENDA IND.TÉRREA T3 A 500m do Parque da Cidade... 103M² Área coberta 492M² Área descoberta ANTES: 137,500.00€ 125,000.00€</p>	<p>ang.1302</p> <p>VIVENDA T2 Pousada Saramagos 158,50M² Área coberta Pré ar cond.,sotão, garagem fech. Venha conhecer! 109,000.00€</p>	<p>ang.1218</p> <p>T3 DUPLEX - ED.SAGRES 162M² Área coberta Cozinha mob./equip.,Lareira, Suite Ar condic., garagem fech. (2carros) ANTES:157,000.00€ AGORA:152,000.00€</p>

Empresa fundada no ano 2000 está entre os três maiores players nacionais no setor do ar condicionado, e acaba de inaugurar novas instalações em Requião

“NH Clima” investe 1 milhão em novas instalações



Mário Almeida acompanhou edil na visita às novas instalações

O investimento de um milhão de euros nas novas instalações da “NH Clima”, em Requião, é “mais um passo, e não o último” num percurso de crescimento que a empresa tem vindo a registar nos últimos anos. Isso mesmo deixou claro o empresário Mário Almeida, na cerimónia de inauguração que teve lugar ao início da tarde de ontem (segunda-feira), e que contou com a presença do presidente da Câmara Municipal de Vila Nova de Famalicão, Paulo Cunha.

Fundada no ano 2000, a empresa famalicense está hoje entre os três maiores players no mercado do ar condicionado, e é uma referência países como a França e a Dinamarca. Estes são, de resto, os principais mercados da “NH Clima”, que exporta 70 por cento da sua produção.

Com um volume de faturação que passou dos 500 mil euros em 2011 para mais de quatro milhões de euros em 2015, a empresa acaba de consolidar a sua condição de referência com um investimento de um milhão em novas instalações que vão permitir aumentar de forma significativa a sua capacidade de resposta ao mercado. O grupo emprega atualmente 55 pessoas, mas “muito em breve” este número deverá chegar aos 600.

Segundo Mário Almeida, um dos sócios do grupo empresarial famalicense (de que faz também parte a Norte Hotelaria), a aposta no redimensionamento da cadeia de produção é uma decorrência “natural” para ir de encontro às necessidades. Convicto de que este passo é o “virar de uma página” para a “NH Clima”, o empresário mostra-se confiante na manutenção

de um percurso “sólido” e focado na melhoria contínua, sempre sem alienar os princípios “da honestidade, da qualidade – proque não se chega ao mercado nórdico sem qualidade – e do cumprimento”, nomeadamente dos prazos. Estes são requisitos imperativos de uma imagem de marca que pretende preservar, afirma a propósito.

Paulo Cunha elogiou a “vocaçao empreendedora” de Mário Almeida, um empresário que “muito antes de se falar na necessidade de exportar já o tinha feito”, numa demonstração de “arrojo” que sublinha. “Esta é uma empresa que exporta, que emprega, num setor não tradicional em Famalicão, mas muito bem vindo”, disse, reiterando o compromisso do município na procura das soluções que permitam garantir a manutenção dos investimentos no território. A propósito, o edil famalicense fez questão de registar que, na presença de uma dificuldade em encontrar um espaço que correspondesse às ambições da “NH Clima”, foi a aliança entre o setor público e o privado que viabilizou a solução Requião. Neste contexto, Paulo Cunha referiu-se ao autarca local, João Pereira, como um elemento fundamental do processo, o que evidencia as potencialidades da procura de “consensos” e “sinergias”.

Com estas instalações, a “NH Clima” praticamente duplica a área de produção, até agora instalada em Mouquim, em local que se foi tornando exíguo para o crescimento do volume de negócios.

SANDRA RIBEIRO GONÇALVES

Crianças da Engenho festejam encerramento do ano escolar

O Centro de Apoio Comunitário da “Engengo” acolheu, no passado dia 22, a festa de encerramento do ano escolar das crianças que frequentam as valências de infância desta instituição.

Momento alto foi a cerimónia, organizada pelas equipas educativas, de entrega de diplomas às crianças finalistas do pré-escolar, que contou com a presença dos seus familiares e amigos. No final, e pela noite dentro, no recinto exterior do Centro, realizou-se o habitual convívio entre dirigentes, colaboradores, crianças, pais e amigos da Associação.

A direção agradece a todos os pais e famílias que ano após ano tem escolhido e confiado na Engenho como instituição que acolhe e educa as suas crianças.



VISITE A NOSSA MORADIA MODELO!

Ligue-nos e faça a sua marcação de Segunda a Sexta-feira. Aos Sábados não precisa, estamos no local das 10H00 às 18H00!

CONSULTE AS NOSSAS CONDIÇÕES



Moradías T3 de Luxo

Moradías T3 de luxo, localizadas na Urbanização designada por “Pinhaís de Seda” em Cavalões - Famalicão, de único acesso, fácil estacionamento, rodeada de amplos espaços verdes, com espaços de lazer, local soalheiro e muito sossegado. Proximidades a 5 minutos do centro da cidade de Famalicão, 10 minutos da Praia - P. Varzim, e a 15 minutos do Porto.



Fotografias da Moradia Modelo



Moradías equipadas com recuperador de calor na sala, aquecimento central, painéis solares com termoacumulador de 300 litros, cozinha mobilada semi-equipada com placa e exaustor, pré-instalação de sistema alarme, pré-instalação de ar-condicionado, TV por fibra e gás canalizado.



RENDAS a partir de 675.00€

VENDAS a partir de 189.000€

AGUARDAMOS POR SI NO LOCAL!

962 415 730 César Barros
918 797484 José Lopes
962 763 680 Rui Miranda
comercial@rodriguesenevoa.pt

sede
253 278 170
geral@rodriguesenevoa.pt

R&N
Rodrigues & Névoa
www.rodriguesenevoa.pt

DENVENUTI

RESTAURANTE E PIZZARIA * RESTAURANTE E PIZZARIA

Café - Restaurante - Pizzaria



Serviço à lista - Take-Away

Pizzas em Forno a Lenha | Massas
Grelhados Mistos | Francecinhas em Forno a Lenha

Prato do Dia - 3.50 €

Menu Executivo - 6.00€

Horário 9h30 às 24h00

252 322 301 | 916 045 304

Rua 8 de dezembro, loja 4, 2339 | 4760-016 Antas - Famalicão

RCARVALHO

responsabilidade > competência > energia

Alugamos



Apartamentos:

T1 - Ed. Roma - R. Ernesto Carvalho.....	300.00€
T1 - Ed. Ponthierry - R. D. Sancho I - c/ Vaga Garagem.....	300.00€
T1+1 - Ed. Plames - R. Ernesto Carvalho - c/ Vaga Garagem.....	350.00€
T2 - R. da Granja - c/ Garagem - óptima localização.....	350.00€
T3 - Ed. Tripeira - R. António Sérgio - Todo Reparado.....	350.00€
T3 - Ed. Machado - Av. Mar. Humberto Delgado - Novo.....	700.00€

Moradias :

V4 - R. João XXI - Zona Muito Sossegada - Perto Centro.....	600.00€
---	---------

Vendemos



- Parque Cidade -

T3 - C/ Novo, Acabamentos de Luxo, Cozinha Totalmente Equipada, 3 Wc, Garagem Fechada p/ 3 Viaturas - Ideal p/ Quem Quer Viver Junto da Natureza e c/Qualidade.

SCE12086623



Terrenos:

Vilarinho - c/ 800 m2, Muito Arvoredo
Carreira - c/ 768 m2, Óptima Exposição Solar
Brufe c/ 325 m2, Óptima localização
Alto da Vitoria - Calendário - c/ 790 m2



Escritórios:

Ret. Santo António - 41 m2 - c/ Wc
R. Daniel Santos - 50 m2 - Centro



- VNF Centro -

Casa para restaurar em pedra, com bons acessos e local sossegado, implantada em lote de 630m2, junto ao Hospital

SCE122979131

RCARVALHO
MEDIÇÃO IMOBILIÁRIA

R.AUGUSTO CORREIA 11- 4760-125 - V.N. FAMALICÃO PORTUGAL
TELF./FAX: 252.313.860 TELM.914.904.463
EMAIL:INFO@RCARVALHO.PT

INCI:10.875

WWW.RCARVALHO.PT

Colóquio sobre temática inédita
realiza-se a 17 de setembro, na Casa de Camilo

Investigadores internacionais debatem incursões vikings na região

"Mil anos de incursão normanda ao Castelo de Vermoim" é o tema que vão debater, a 17 de setembro próximo em Vila Nova de Famalicão, alguns dos mais destacados especialistas internacionais no tema das incursões normandas ou vikings na Europa. É o caso de Gareth Williams (British Museum, Londres), Stefan Brink (University of Aberdeen, Escócia), Alban Gautier (Université du Littoral, Boulogne, França), Irene García Losquiño (University of Aberdeen, Escócia), Fernando Alonso Romero (Universidade de Santiago de Compostela), Hermenegildo Fernandes (Universidade de Lisboa), Hélio Pires (IEM - FCSH, Universidade Nova de Lisboa), André Oliveira Marques (IEM - FCSH, Universidade Nova de Lisboa), Luís Amaral (Universidade do Porto), Mário Barroca (Universidade do Porto) e Francisco Queiroga (Universidade Fernando Pessoa).

O tema é debatido pela primeira vez em Portugal, num colóquio internacional de cariz científico. Promovido pela Câmara Municipal de Famalicão, o evento é coordenado pelos professores doutores Armando Coelho Ferreira da Silva e Mário Jorge Barroca da Faculdade de Letras da Universidade do Porto e CITCEM e decorrerá no Centro de Estudos Camilianos em S. Miguel de Seide.

Refira-se que, de acordo com os relatos patentes na Chronica Gothorum, o registo mais antigo da história da fundação do reino português, o Castelo de Vermoim foi tomado pelos vikings a 6 de setembro de 1016, durante a sua incursão militar demolidora na região Entre-Douro-e-Minho. Reza a história que o Castelo foi totalmente destruído provocando a morte do conde de Portugal, Alvito Nunes que governava o Condado Portucalense no século XI e defendia o castelo. Os estragos foram de tal forma violentos que o castelo nunca mais recuperou.

De acordo com o presidente da autarquia famalicense, Paulo Cunha, este colóquio "será um acontecimento muito importante para o país a nível histórico e científico, que para além de trazer

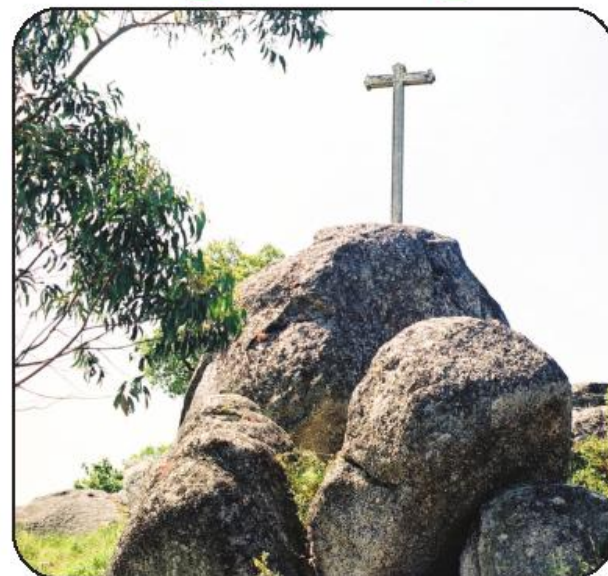

até Famalicão cerca de uma dezena de prestigiados investigadores internacionais, para abordar a questão da passagem dos vikings pela nossa região irá explorar também a questão do nosso Castelo de Vermoim".

Com esta iniciativa pretende-se debater, compreender e esclarecer um pouco melhor este período histórico e cronológico que ainda hoje suscita a curiosidade e o interesse de muitas pessoas sobre as implicações e relações estabelecidas que são ainda atualmente por desconhecidas.

De acordo com o programa, o colóquio irá decorrer ao longo de todo o dia. Armando Coelho abre o debate, pelas 10h10, com o tema "O espírito do tempo e do lugar". Seguem-se Gareth Williams com "O Mundo Viking" e Stefan Brink com "Vikings escandinavos de volta para casa, fora da Europa; e o caso es-

pecial de Bjorn e Háteinn.

Da parte da tarde, pelas 15h00, é a vez de Alban Gautier falar sobre os "Grupos armados em ambos os lados do canal (865 - 899): Podemos investigar gangues vikings individuais?". Seguem-se Irene García Losquiño com o tema "Os Vikings na Península Ibérica: Novas perspetivas sobre o caso da Galiza"; Fernando Alonso Romero com "A navegação e itinerário do exército normando de Gunderedo (967 - 969); e Hermenegildo Fernandes com "Os Vikings e o mundo mulçumano". Por fim, a partir das 17h30, decorrem as intervenções de Hélio Pires "De Norte para Sul: os vikings em Portugal"; André Oliveira Marques com "As incursões vikings no Norte de Portugal: uma revisão historiográfica"; e Francisco Queiroga com o tema do "Castelo de Vermoim".

CRC conquista soma pódios

O atleta veterano B da equipa Centro Recreativo Camiliano/Garbo/Vegas Cosmetics, Nuno Vieira, deslocou-se no passado sábado, à cidade espanhola de Marin para participar no XXXIV Trofeo Virxe do Carme. O atleta terminou a prova no 2.º lugar no seu escalão e em 11.º lugar da geral.

No Prémio de Ciclismo Festas da Cidade de Fafe, prova a contar para a Taça do Minho de Ciclismo de Estrada - Arrecadações da Quintã, o benjamim Rui Sabino ficou em 9.º lugar, David Ferreira venceu nos iniciados e Beatriz Pereira venceu nos juvenis femininos.

No passado domingo, no Jamor, ao Campeonato Nacional de BTT XCO, César Costa terminou no 17.º lugar e Miguel Sousa não conseguiu terminar a prova. Também no mesmo dia os atletas mais jovens participaram no Prémio Festas de S. Pedro. Rui Sabino e David Ferreira venceram nos seus escalões e Beatriz Pereira ficou em 2.º lugar nos juvenis femininos.



HÁ 37 ANOS EM FAMALICÃO



KXF - 250 / 450 (2016)



Campanha kawasaki em todos os modelos s/ entrada e s/ juros, 24 /36 / 48 meses



Scomadi 50 / 125
várias cores, desde 1.745 €

REPRESENTANTES:

Husqvarna DAELIM

Kawasaki *Scomadi*



LML - 125 NOVAS, ENTREGA IMEDIATA DESDE 2.049 €

Rua da Liberdade n.º 146 Calendário 4760-307 V.N.Famalicão (junto à PSP) | TLF.: 252 318 084 | TLM.: 914 713 044 / 914 559 352 | Email: jpm.motos@sapo.pt



ISO creativo
i s o l a m e n t o s

Isolamento, Impermeabilização e Revestimento

Restauro e Conservação de edifícios

Pintura e Remodelação de interiores e exteriores

www.isocreativo.com | Geral@isocreativo.com | 919 803 505 | 252 375 504

Jorge Paulo Oliveira acusa ministro da Educação de não gostar de ser "fiscalizado"

O deputado famalicense à Assembleia da República Jorge Paulo Oliveira, acusa o ministro da Educação, Tiago

Brandão Rodrigues, de não gostar de ser "fiscalizado". A acusação surge a propósito de, ultrapassados todos os

prazos de resposta a questões colocadas pelo parlamentar a propósito dos cortes nas escolas com Con-

trato de Associação, o membro do Governo continuar sem responder.

Segundo o deputado do PSD as questões foram colocadas ao ministro no final do mês de maio, a propósito da Análise da Rede de Estabelecimentos do Ensino Particular e Cooperativo com contrato de associação. Nos termos da lei, adverte Jorge Paulo Oliveira, o Governo tinha obrigatoriamente de responder em 30 dias, mas não o fez, apesar de terem decorrido quase dois meses. "Este é um Governo que faz tábua rasa da lei, que não presta contas, que não gosta de ser fiscalizado, que mascara números, que falseia estudos, que age com indistigável altivez, mas gaba-se de ser transparente, democrático e dialogante" acusa o famalicense. "Se o Ministério da Educação pensa que os deputados do PSD vão baixar os braços, pode tirar o cavaleiro da chuva que isso não vai acontecer", avisa.

Recorde-se que aquele documento do Governo, que procurava justificar a oferta de salas nos estabelecimentos estatais em número suficiente para receber os alunos provenientes das escolas com contratos de associação, ignorava 86 turmas de entre o 1º ciclo do Ensino Básico, Ensino Profissional e Ensino Articulado. Esse facto motivou que o deputado famalicense tivesse dirigido várias questões ao Ministro da Educação, nomeadamente indagando aquele sobre aquela



omissão e respetivas consequências.

Jorge Paulo Oliveira questionava ainda Tiago Brandão Rodrigues sobre a governamental de impedir a abertura de novas turmas de início de ciclo (5.º, 7.º e 10.º ano), que atingiu todas as escolas com contratos de associação que integram a Rede Local de Educação e Formação de Vila Nova de Famalicão, foi ante-

cedida da consulta prévia da Câmara Municipal de Vila Nova de Famalicão, se o Governo iria respeitar as atuais áreas de influência das escolas públicas e se na elaboração daquele documento as possíveis deslocações dos alunos foram calculadas com base num estudo da rede pública de transportes.

Delães vive "de promessas e anúncios", alega líder do PS concelhio

O presidente da Comissão Política Concelhia do Partido Socialista, Luís Andrade Moniz, acompanhado de dirigentes concelhios do PS e militantes do PS de Delães, realizou, no passado dia 23 de Julho, uma visita à freguesia, para contactos com a população e com agentes culturais e desportivos da freguesia. No rescaldo da visita, o dirigente partidário considera que a freguesia, "está, como grande parte do concelho, a viver de promessas e de anúncios".

O destino a dar ao edifício antigo do Centro de Saúde, "que se arrasta há vários anos e que compromete a evolução e desenvolvimento cultural da freguesia", foi uma das matérias em destaque, segundo o PS, que em nota enviada às redações fala ainda de estradas de acesso a habitações "completamente degradadas e em terra batida, que não permitem, sequer, o acesso de bombeiros e equipas de socorro". "Não estava à espera de ver em Delães ou em qualquer freguesia do concelho", disse o líder socialista a propósito, sem deixar de lamentar o "desinvestimento na Estação Arqueológica de São João de Perrelos, que podia ser um factor de desenvolvimento da freguesia e do concelho e que está parada e aparentemente esquecida".

Segundo o PS, também do Rancho Divino Salvador veio, pela voz do presidente, a preocupação pela inexistência de uma sede definitiva (apesar da cedência, provisória, há dias, do espaço da Casa da Juventude), onde pudessem ter um espaço para ensaios e para guardarem os instrumentos e espólios, de uma das colectividades com mais tradição no concelho. A falta de apoios também se manifesta, nomeadamente no Festival anual organizado pelo Rancho na freguesia de Delães, que traz centenas de visitantes à freguesia e cujas despesas são totalmente suportadas pelo Rancho, denuncia Luís Moniz.

A delegação do PS teve ainda a oportunidade de visitar o Centro Recreativo e Popular de Delães, "que se depara com imensas dificuldades, desde logo pelo diferendo quanto ao Campo de Jogos da Portela, espaço que não pertence ao clube e que foi colocando à venda pelo proprietário e que pode, a qualquer momento, desprover a colectividade de recinto desportivo e todas as infra-estruturas de apoio que suportam o normal desenrolar do clube".

O antigo edifício do Posto de Correios também foi alvo de análise. Luís Moniz lamentou o "abandono", considerando que "poderia e deveria ser uma mais-valia para os Delaenses, não obstante ainda estarem por conhecer e aceitar os reais motivos pelo qual foram encerrados os serviços dos CTT, que, diariamente, facultavam um serviço muito importante à população".

OldCare
Serviços Gerontológicos

24H Cuidados Domiciliários

Apoio Domiciliário 24horas

Higiene Pessoal, apoio no vestir, na alimentação, posicionamentos, tratamento de roupa no domicílio e higiene da habitação.

Cuidados de Enfermagem

Pós-alta hospitalar

Consulta Gerontológica

Reabilitação Geriátrica

Terapias de manutenção e reabilitação da forma física

Estimulação cognitiva

Terapias de Treino de memória e estimulação cognitiva em doentes com demência vascular, Parkinson ou Alzheimer.

Tele assitência 24 horas.

Aluguer de ajudas técnicas

Perto de Si numa das nossas Unidades em todo o país

Porque o importante é a sua Qualidade de Vida

famalicão@oldcare.pt

919 394 371 | 252 314 582

Unidade de Vila Nova de Famalicão
Rua Manuel Pinto de Sousa,
146 4760-155 V. N. Famalicão
(Casa da Juventude)

www.oldcare.pt

www.oldcare.pt

Dias dental
Gabinete Técnico Dentário

O seu sorriso...

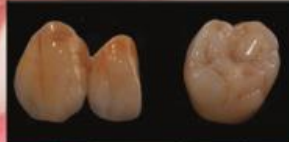

...é a nossa felicidade!

Especialidade em prótese sobre implantes

AO SEU DISPOR DE SEG. A SEXTA DAS 9H ÀS 18H

Rua Camilo Castelo Branco, nº 27 Vila Nova de Famalicão

Telef. 252 991 693 [ao lado da câmara de V.N. Famalicão]

Executivo aposta na estabilidade fiscal

Impostos municipais não aumentam em 2017

A Câmara Municipal de Vila Nova de Famalicão vai manter, para o ano de 2017, os mesmos valores dos impostos pagos pelos munícipes à autarquia desde há vários anos. As propostas para a fixação das taxas do IMI (Imposto Municipal sobre Imóveis), da derrama sobre o IRC (Imposto sobre o Rendimento das Pessoas Coletivas) e a participação no IRS (Imposto sobre o Rendimento das Pessoas Singulares) foram aprovadas esta segunda-feira, durante a reunião do executivo municipal.

"Todos os anos, os famalicenses sabem com o que podem contar, no que diz respeito ao pagamento dos impostos municipais, e conhecem bem o esforço financeiro que a Câmara Municipal faz para que paguem o mínimo possível", explicou no final da reunião Paulo Cunha, presidente da Câmara Municipal. "O dossiê fiscal que hoje aprovamos é uma boa notícia para os famalicenses, porque é um dossiê amigo das famílias", acrescentou o autarca, salientando que "esta estabilidade e previsibilidade só são possíveis graças a uma política autárquica responsável,



cuidadosa e cumpridora, que nos permite ter uma saúde financeira que se nota e recomenda".

"Em Famalicão, as pessoas sabem com o que contam, os investimentos que podem fazer, as despesas que vão ter, porque aqui não existem avanços e recuos, existe solidez e segurança", explicou ainda.

Refira-se que desde 2012 a autarquia famalicense mantém a taxa do IMI nos míni-

mos 0,35 por cento, acrescentando para 2017 uma dedução fixa de 40 euros para os agregados familiares com dois dependentes e uma redução de 70 euros para as famílias com três ou mais dependentes. Também no que diz respeito à derrama, a autarquia continua a isentar do pagamento do imposto sobre o lucro, as empresas que não ultrapassem os 150 mil euros em volume de negócios, o que já uma tradição no con-

celho. Quanto à participação do município no Imposto sobre o IRS, a taxa ficará novamente fixada nos 5 por cento.

Apesar das boas notícias, Paulo Cunha não esconde a vontade de chegar ainda mais longe. No ano passado, o Governo através das alterações introduzidas ao Código do IMI deu a possibilidade às autarquias de criarem o IMI familiar com uma redução de 15 e 20 por cento do valor às famílias com dois filhos, ou com três ou mais filhos. Este ano, a redução é fixa e faz-se em euros.

Segundo o autarca, "só no final de 2016 é que vamos conhecer o impacto desta medida adotada no concelho, e saber se temos margem para alargar estes benefícios a todas as famílias famalicenses, independentemente do número de filhos", explicou.

"Essa é a nossa vontade, mas temos que ser responsáveis e prudentes", salientou. "Enquanto o ano de 2016 não se concluir, não temos uma noção exata do impacto financeiro deste corte na receita e manda a prudência que se façam contas", por isso, "não podemos correr o

risco de dar um benefício e depois no ano seguinte sermos obrigados a tirá-lo", sublinhou Paulo Cunha.

E explicou: "o município de Famalicão é reconhecido há vários anos pela sua eficiência financeira, sendo repetidamente referenciado como tal no anuário financeiro dos municípios portugueses. Esta boa prática só é possível com uma gestão racional que garanta equilíbrio das contas municipais".

PS contra fiscalidade "irracional e injustificável"

Na discussão da fiscalidade municipal, os vereadores do PS mantêm-se contra aquela que consideram ser uma "discriminação injustificável pelas famílias com um filho, dado que, ao contrário das famílias com dois ou mais filhos, por proposta da Câmara Municipal, não beneficiarão de desconto no valor do IMI".

O PS ainda apresentou uma proposta de alteração, no sentido de serem contempladas as famílias com um filho, mas a proposta foi negada pela maioria PSD/CDS.

"Esta medida, sem qualquer impacto relevante no orçamento municipal, iria beneficiar directamente sete mil famílias e ter um impacto no índice de poder compra de Famalicão, que está muito abaixo da média nacional. Uma discriminação injustificável!", reitera em comunicado, no rescaldo da votação.

O PS questiona ainda a apreçoada "saúde de ferro" do município quando é aplicada a taxa máxima em sede de IRS. "Numa aplicação de taxas gradual, pressupõe-se que haja alívio fiscal, desafogo fiscal, sempre que haja condições para isso. Havendo-o, porque não se baixa?", questiona, e responde. "das duas uma: ou não baixa os impostos porque não tem condições financeiras para tal, assumindo que a saúde financeira existe apenas à custa dos famalicenses e do seu esforço fiscal; ou tem, mas tem outras prioridades, como os enormes custos com publicidade ou outros gastos de retorno discutível para os famalicenses".

MACEDO'S

OURIVESARIA - ANTIGUIDADES

COMPRAMOS RELÓGIOS MECÂNICOS
ANTIGOS, TAIS COMO: OMEGA,
LONGINES, INTERNATIONAL WATCH,
ZENITH, CAUNY, CYMA, ETC...*



AVENIDA DE FRANÇA, 48
(EM FRENTE ÀS PISCINAS MUNICIPAIS)
VILA NOVA DE FAMALICÃO

HORÁRIO:
SEGUNDA A SEXTA 9:30H - 13:00H | 14:30H - 19:00H
SÁBADO 9:30H - 13:00H

MAIL: OURIVESARIA.MACEDO@SAPO.PT

917 844 030 914 188 165 252 023 005

Supermercado "Bandeirinha", a crescer para servir desde 1976

O Supermercado Bandeirinha tem início em 1976 com 90 metros quadrados e um funcionário. Mas o crescimento começa logo em 1984 que aumenta a sua área comercial para 200 metros quadrados e 12 trabalhadores, espaço este que desde logo começa a ser pouco. Em 1994 dá o seu maior passo empregando 24 trabalhadores e com uma exposição ao público de 900 metros quadrados inserido sempre no comércio tradicional. Em 1998 voltou a fazer mais um alargamento com ligação ao centro comercial S. Paulo, sempre ramo alimentar onde hoje se faz representar com 27 trabalhadores efetivos e 980m2.

Nos anos 90 que disponibilizou aos seus clientes um supermercado com todas as secções tais como talho, frutaria, peixaria, padaria e pastelaria (fabrico próprio), charcutaria e todas as outras famílias de produtos existentes no ramo de comércio (perfumaria, higiene da casa, congelados, lacticínios, mercearia). Este trabalho é reconhecido logo nos anos 2000 pela revista Proteste como dos melhores em preços entre Supermercados e Hipermercados.

O Supermercado Bandeirinha está inserido no comércio tradicional onde presta um serviço "familiar" ao cliente, que recebe aproximadamente mil clientes diários e recebe mais de 500 fornecedores, com a marca Supermercado Bandeirinha, registada no Instituto Nacional da Propriedade Industrial, HCCP implementado, certificação PME, certificação Ponto Verde, e PME líder.



Campeonatos Nacionais de Juvenis e Absolutos

Grupo Desportivo de Natação sagra-se Campeão Nacional

O Grupo Desportivo de Natação de Famalicão (GDNF), sagrou-se campeão nacional de 4x100 Livres, nos campeonatos nacionais de juvenis e absolutos realizados no complexo olímpico de piscinas do Jamor, em Lisboa, entre os dias 21 e 24 de julho, numa prova que contou com a participação de cerca de 900 nadadores.

A equipa famalicense constituída José Freitas, João Tinoco, Hugo Morais e Miguel Santos, ao realizar o tempo de 3:44.00, sagrou-se campeã nacional de 4x100 Livres, à frente do Sporting Clube de Portugal e do Sporting Clube de Braga.

Os nadadores famalicenses, João Tinoco, Miguel Santos, Afonso Cunha e José Freitas, foram vice-campeões nacionais na prova de 4x100 Estilos, com o tempo de 4:07.14.

Beatriz Martins sagrou-se vice-campeã nacional absoluta, na prova de 400 Estilos, com uma excelente marca.

Por sua vez João Tinoco sagrou-se vice-campeão nacional em duas provas, no-



meadamente 100 Costas e 200 Costas, com marcas de elevado nível.

João Silva, conquistou o terceiro lugar na categoria de absolutos, na prova de 200 Mariposa, o que realça o excelente trajeto que este nadador está a traçar na nataçãõ nacional.

Para o treinador Pedro Faia, "Famalicão esteve mais uma vez representado ao mais alto nível, com os seus extraordinários atletas a demonstrar todo o seu potencial desportivo". Refere que foram obtidos títulos nacionais, recordes regionais, recordes pessoais, inúmeras finais "e excelentes marcas, que valorizaram e premiaram

aqueles nadadores que realizaram um trabalho sério e determinado". Adverte que "para conseguir resultados de nível é preciso trabalhar de forma distinta, pois só há sucesso se houver trabalho prévio".

Esta competição, nas palavras de Pedro Faia, foi "um excelente momento de consagração de quem trabalhou e uma essencial aprendizagem para todos". Mais que treinar, acrescenta, "temos de aprender a treinar e a competir", convicto que a Famalicão está a ser representada "ao mais alto nível por estes atletas que são insaciáveis na procura do sucesso".

PÓVOA DE VARZIM



T2 com terraço 135.000€



T3 C/ Garagem 132.500€



T2 Duplex 89.900€



T1 c/ terraço Vistas de mar 88.000€



T4 Primeira Linha garagem 2 carros 325.000 €

Prentende vender o seu imóvel?
Contacte-me, este espaço pode ser seu!



CACILDA BARROS
933 951 856
cbarros@remax.pt

Licença ami
9783MAXVITORIA
AV. JOAO IV, 560 GUIMARAES



Nuno Maria Abreu Fonseca de Carvalho Missa de 7.º Aniversário

A Família, vem por este meio anunciar que será celebrada a missa do 7.º aniversário do seu ente querido terça-feira, dia 26 de julho, pelas 19 horas na Igreja de Antas.

"Coube-te a Vida em sorte
Homem mortal, e é seguro
Que é Vida a própria Morte
Quando se crê no Futuro"

A Família

Câmara deu a conhecer Plano de Requalificação e Reposicionamento

Mercado Municipal fiél à sua natureza, mas com ganhos nas áreas do lazer

A Câmara Municipal a conhecer aos munícipes, e muito particularmente aos comerciantes que operam no local, as linhas orientadoras do Plano de Requalificação e Reposicionamento do Mercado Municipal, que está a preparar para dar uma nova vida a esta importante e histórica infra-estrutura de abastecimento local.

O trabalho realizado desde há sensivelmente um ano a esta parte por uma equipa de trabalho constituída para o efeito concluiu que o mercado municipal deve manter-se fiél à sua natureza, evoluindo apenas para um melhor mercado. A Câmara Municipal quer fazer do Mercado Municipal o lugar óbvio para os famalicenses fazerem as suas compras do dia ao nível dos produtos frescos, mas também um espaço para passarem alguns dos seus momentos de pausa e lazer.

Isso significa manter a sua vocação de mercado de pro-

ximidade de produtos frescos e com origem em produtores locais, alargando a sua dinâmica a novos produtos que respondem às necessidades diárias das pessoas. Significa também moldar o mercado municipal às necessidades de vários públicos e das diferentes dinâmicas que acontecem e se alteram ao longo do ano. Quer isto dizer que o mercado municipal vai ganhar uma nova atualidade por via das obras que estão a caminho e, sobretudo, por via de uma nova filosofia que lhe vai estar associada.

O processo ainda não está fechado e a Câmara vai prosseguir com a auscultação das pessoas relativamente ao que defendem para aquele espaço, mas o caminho aponta já para a criação de novas áreas, nomeadamente de restauração e convívio, para horários mais alargados de funcionamento que podem incluir o período noturno e para a introdução de dinâmicas

diferentes ao longo do ano. Será pois, também, um local de lazer.

"Mais do que reabilitar, queremos reconstruir a ideia de mercado. Estamos muito motivados para executarmos bem este projeto e dar a Famalicão um novo Mercado Municipal que seja dos famalicenses todos os dias do ano", referiu Paulo Cunha na sessão pública que decorreu na base da escadaria da entrada principal do espaço, inaugurado há 64 anos na Exposição Industrial do Concelho pelo Sub-Secretário de Estado do Comércio e da Indústria, António Ramalho.

A iniciativa teve a presença maciça dos lojistas e comerciantes da infra-estrutura e de vários presidentes de Junta de Freguesia do concelho, que ouviram a garantia que o Mercado Municipal será no futuro aquilo que já foi no passado: "Um espaço de referência da



cidade e do concelho, de encontro, de economia e de aprendizagem", disse o presidente da câmara sublinhando as importantes funções social, económica e pedagógica que a autarquia quer ver reforçadas no espaço.

Recorde-se que a requalificação, modernização e

reposicionamento do Mercado Municipal de Vila Nova de Famalicão é uma das obras previstas no Plano Estratégico de Desenvolvimento Urbano (PEDU) recentemente assinado entre a autarquia e o Programa Operacional Norte 2020, reservando uma verba de 17,5 milhões de euros para a requa-

lificação urbana das Áreas de Reabilitação Urbana de Famalicão. Em concreto para a reabilitação do Mercado está prevista um cofinanciamento FEDER de cerca de 2 milhões de euros de um total de investimento previsto de cerca de 2,5 milhões.

"Improbabilidades Criativas" regressam com o tema da pintura

Depois da música, da fotografia e da ilustração, as "Improbabilidades Criativas" apostam na pintura. A iniciativa regressa no próximo dia 30 de julho para uma quarta edição que tem a pintura como área temática, o prestigiado pintor Martinho Dias como convidado e o Parque da Devesa (junto ao lago) como palco.

A sessão destina-se a todos os agentes da vertente artística e pretende resultar numa proveitosa partilha de conhecimentos e novas ideias. Durante todo o dia de sábado, entre as 09h00 e as 18h00, a palavra de ordem será mesmo essa: criatividade.

Os interessados em participar nesta iniciativa devem enviar um email para industrialcriativas@vilanovadefamalicao.org. As inscrições são gratuitas e limitadas a vinte participantes.

Para além da ilustração, o projeto 'Improbabilidades Criativas', promovido pelo Gabinete das Indústrias Criativas da Câmara Municipal de Famalicão, já dedicou sessões à música com Sandy Kilpatrick, à fotografia com Daniel Rodrigues e à ilustração com Ana Aragão.

Quanto a Martinho Dias,



tem 48 anos e está representado no "NY Arts Annual Catalogue 2009" e na revista "NY Arts - Top Websites 2010", Nova Iorque. Em Agosto de 2012 o seu trabalho esteve em destaque na rubrica semanal do curador Chenoa Solis, na Saatchi Art Gallery, de Londres. No mesmo ano, representou Portugal no 10º Simpósio Artístico Internacional, em Saarbrücken, Alemanha.

Em 2013, foi convidado a participar na bienal internacional Isola dei Colori, em Itália. Em 2014, duas obras

suas foram escolhidas para ilustrar o artigo 'Asian Ronald Coase', de Frank Lorne, publicado numa revista de economia de Hong Kong. No mesmo ano, a sua primeira obra em vídeo, PANGEA, (50') estreia-se na bienal SCHOK'2014, na Holanda, a convite do diretor do festival, Jaap Borgers.

Em 2015, Martinho Dias venceu o prémio atribuído pelo Movimento de Arte Contemporânea "Mac'2015 Hilário Teixeira Lopes" na área da pintura.

Primeira sessão do projeto "Os Nossos Rios" com cerca de 40 pessoas

A primeira sessão de esclarecimento à população sobre o projeto "Os Nossos Rios", realizada no passado dia 16, contou com a presença de cerca de 40 pessoas, o que a Câmara Municipal de Vila Nova de Famalicão considera uma boa adesão. A ação realizou-se no Centro comunitário da Engenho em Arnoso de Santa Maria e teve como principais destinatários os proprietários de terrenos ribeirinhos e população em geral, debruçando-se sobre a importância das linhas de água e as suas formas de preservação.

Estiveram presentes o vereador do Ambiente da autarquia famalicense, Pedro Sena, o presidente da União de Freguesias de Arnoso Santa Maria, Santa Eulália e Sezures, Jorge Amaral, o Presidente da Associação de Desenvolvimento Local do Vale do Este, Engenho, Manuel Araújo e ainda o engenheiro ambiental, Pedro Teiga.

Na sessão, Pedro Teiga abordou várias questões que são importantes na requalificação das margens de uma linha de água tais como: Plantar árvores autóctones junto às margens dos rios e ribeiras, respeitar os 10 metros do domínio hídrico, remover entulhos e resíduos das margens, realizar podas e limpezas seletivas de acordo com as indicações da Agência Portuguesa do Ambiente (APA), permitir o acesso às margens para fiscalização pescadores e ações de sensibilização, criar abrigos e espaços para a fauna nativa, preferir fertilizantes que não contenham fitofármacos nas produções agrícolas junto das margens, entre outras.



Cristina Peixoto ascende à liderança do PSD de Joane

"Congratulámo-nos com a vontade crescente dos cidadãos para abraçar a causa pública, disponibilizando-se para o exercício de uma militância partidária ativa e construtiva". Foi desta forma que o presidente da Comissão Política Concelhia de Vila Nova de Famalicão, Paulo Cunha, deu posse à nova Comissão Política do Núcleo do PSD de Joane, presidida por Cristina Peixoto.

A cerimónia teve lugar no passado sábado, no Joane Auditorium, e contou ainda com a presença do deputado famalicense à Assembleia da República, Jorge Paulo Oliveira, para além de cerca de uma centena de pessoas, entre militantes, simpatizantes e população local.

Cristina Peixoto assume com "elevada determinação" a liderança da estrutura par-



Cristina Peixoto com Jorge Paulo Oliveira e Paulo Cunha

tidária e diz contar com uma "equipa com um forte sentido de missão, muito motivada e absolutamente focada".

Da Comissão Política do Núcleo de Joane do PSD fazem ainda parte Miguel

Azevedo, Ricardo Guedes, Hélder Rodrigues, Fátima Costa, Miguel Coelho, Tiago Guimarães, Francisco Fernandes, Miguel Marinho, Nuno Carvalho, Joaquim Coelho e Pedro Torrinha.

Gestor de recursos humanos, Cristina Peixoto integra a Comissão Política Concelhia do PSD, é Deputada da Assembleia de Freguesia de Joane, presidiu

por dois mandatos a Associação de Pais do Centro Escolar de Joane (Pré-Escolar e Primeiro Ciclo), tem assento no Conselho Geral do Agrupamento de Escolas Padre

Benjamim Salgado, em Joane, e pertence ainda aos órgãos sociais da FECAPAF – Federação Concelhia de Associações de Pais.

Mais de cem assinalaram Dia do Autarca

O Dia do Autarca de Vila Nova de Famalicão realizou-se no último sábado no Monte de S. Vicente, em Sezures, reunindo mais de 100 autarcas de todas as freguesias do concelho numa jornada de festa e de convívio.

O Dia do Autarca é uma iniciativa iniciada em 2015 pelo pelouro das Freguesias da Câmara Municipal e visa estreitar os laços de fraternidade que unem os autarcas do concelho.

O presidente da Câmara Municipal, Paulo Cunha, elogiou o espírito de comunhão que se vive entre os autarcas de Famalicão. "Defendem a sua freguesia com unhas e dentes mas fazem-no com plena consciência de pertencerem a uma equipa concelhia que faz da força coletiva a sua grande alavanca de crescimento", assinalou.



Com sessão solene e exposição na Biblioteca Municipal

Clube Sénior da Gerações encerra ano letivo

Os seniores que frequentam o Clube Sénior da Associação Gerações encerraram, no passado dia 20, com uma sessão solene realizada na Biblioteca Municipal, o ano letivo de 2015-2016.

Antes da entrega dos diplomas de participação aos seniores que frequentam a valência, as crianças do pré-escolar, com quem os seniores desenvolvem múltiplas iniciativas de natureza intergeracional, interpretaram o hino da Associação Gerações, um momento também emotivo, acompanhado por todos.

Mário Martins dirigiu a todos uma saudação muito especial, considerando-os um pilar fundamental da Associação Gerações. O presidente da direção elogiou o seu trabalho e o seu envolvimento dedicado em todos os projetos e iniciativas e convidou-os a manter a vida e a alegria, "apesar dos contratempos que, às vezes, nos batem à porta".

Cristiana Oliveira, a técnica de serviço social que acompanha mais de perto a vida do Clube Sénior, agradeceu também o envolvimento

de todos nas várias iniciativas e projetos que lhes foram propostos ao longo do ano e que têm dado excelentes resultados.

A prová-lo, foi inaugurada, na Biblioteca Municipal, uma exposição de pintura e fotografia da responsabilidade exclusiva dos seniores do Clube Sénior, onde é visível o trabalho desenvolvido ao

longo de um ano cheio de atividades.

Muitos sorrisos e algumas lágrimas de uma saudade que só acaba no início do próximo mês de Setembro, com o início do ano "letivo" de 2016 - 2017, encerraram com chave de ouro uma tarde de afetos no auditório da Biblioteca Municipal.



Arte urbana dá nova vida a edifício devoluto

"O Manto" cobre edifício selado por razões de segurança

"O Manto" é o nome dado a uma intervenção, em "A Casa ao Lado", um centro artístico famalicense de educação para as artes, está a desenvolver numa obra cinzenta, executada por razões de segurança num edifício central da cidade, numa manifestação artística colorida, com criativos padrões coloridos nos lugares das janelas e das portas e um conjunto de personagens a espreitarem o movimento cidadão, interpellando os transeuntes com olhares expressivos.

O edifício em causa está situado no gaveto da avenida Narciso Ferreira com a rua Adriano Pinto Basto e foi intervencionado recentemente pela autarquia depois de uma vistoria técnica realizada às condições de segurança do edifício - fragilizadas após um incêndio em 2012 -, ter comprovado o perigo de derrocada eminente do imóvel localizado à face da rua.



A intervenção repôs as condições de segurança dos transeuntes e salvaguardou o imóvel em termos infraestruturais. Agora, a arte urbana foi a opção escolhida pela Câmara Municipal para diminuir o impacto das obras realizadas, dando à cidade e aos seus visitantes um motivo de contemplação e de fruição

artística. A ideia do manto com padrões coloridos não surgiu por acaso. Numa referência à tradição têxtil do concelho famalicense, Ricardo Miranda e Joana Brito estão a pintar a fachada do edifício como os antigos tecelões juntava as linhas multicores para produzir o tecido.

A intervenção é apadrinhada pela Arga Tintas, empresa que os jovens irmãos famalicenses André e Nuno Vieira de Castro trouxeram recentemente para Famalicão para fazer crescer a marca com base na inovação e na diferenciação.

Associação 1.º de Maio inaugura Parque de Merendas

A Associação 1.º de Maio, de Requião, inaugura o seu novo Parque de Merendas no próximo dia 30 de julho, numa cerimónia que está agendada para as 15h00.

Entretanto, o recinto estará aberto a partir das 11 com petiscos e vinho da região.

A coletividade convida a população a associar-se ao evento.

VILA NOVA DE
FAMALICÃO

GOSTO DE
VIVER AQUI

Pelouro Trânsito

ALTERAÇÕES AO TRÂNSITO 30 JULHO - ESPECIAL SPRINT FAMALICÃO

SENHORES AUTOMOBILISTAS,

Decorrerá no próximo Sábado, dia 30 de Julho, pelas 20h00, o evento desportivo ESPECIAL SPRINT DE FAMALICÃO BVF implicando as seguintes alterações ao trânsito:

> **TRÂNSITO PROIBIDO** Av. Marechal Humberto Delgado, em ambos os sentidos, Av. Carlos Bacelar, Av. José Manuel Marque, Av. Rebelo Mesquita, Alameda Caminhos de Santiago, entre as 18h00 e as 24h00.

> **TRÂNSITO CONDICIONADO** Av. dos Descobrimentos (sentido norte-sul), Rua Vasconcelos e Castro, Rua Ana Plácido, Rua Capitão Manuel Carvalho e Rua D. Sancho I, entre as 18h00 e as 24h00, acesso reservado aos moradores.

> **ESTACIONAMENTO PROIBIDO**, Av. Marechal Humberto Delgado, em ambos os sentidos, Av. Rebelo Mesquita e Rua D. Sancho I, entre as 18h00 e as 24h00.

CENTRO COORDENADOR DE TRANSPORTES

A atividade do Centro Coordenador de Transportes (Central de Camionagem) - chegadas e partidas, será instalada, durante o período da prova (19h às 01h00) no parque de estacionamento do Citeve, junto ao Parque da Devesa (acesso pela Av. do Brasil).

A Câmara Municipal apela aos senhores automobilistas para que estejam atentos aos percursos alternativos e pede a compreensão de todos pelos incómodos causados.



Prça Álvaro Marques 14764-522 VILA NOVA DE FAMALICÃO
Telefone 252 320600 Fax 252 318781
E-mail: camaramunicipal@vilanovadefamalicao.org
Internet: www.vilanovadefamalicao.org

OUT 2016

decorati^R

www.decorati.pt

interior design

Projetos 3D | Design de Interiores

A Decorati Interior Design é um espaço que aposta na originalidade de cada projeto, elaborado para ser **único e individual**, onde a arquitetura de interiores e decoração assume formas tranquilas e sofisticadas, tendo por inspiração os **desejos e vivências de cada cliente**.



Avenida João XXI, 1721 - Vermoim | 4770-768 Vila Nova De Famalicão | Portugal

T: (+351) 252 323 093 | M: (+351) 912 650 491 | E: decoratimoveis@gmail.com



Siga-nos no **FACEBOOK** @DecoratiInteriorDesign

Diversos

VENDE EM AVIDOS

TERRENO P/ CONSTRUÇÃO
c/ 2.300 M2

TLM.: 969 994 181

VENDE-SE

T3 em Lousado c/
garagem 77.500€

TLM.: 914 904 464

VENDE-SE

DIVERSO EQUIPAMENTO
HOTELEIRO USADO

TLM.: 913 205 566

Vende-se Terreno

Gondifelos 7800 m2.
Bom preço.

TLM.: 969 994 181

VENDO

Casa grande c/
possibilidade de pavilhão
em Calendário

TLM.: 969 994 181

VENDE-SE

Terreno em
Lemenhe 2 artigos.
Com 2.600m2
75.000€

TLM.: 915 424 900

VENDE-SE

Terreno em Castelões.

TLM.: 914 621 815

ALUGA-SE

Armazém junto da
cidade e variante.
Bom preço.

TLM.: 914 764 282

ALUGA-SE

Apartamento T2 geminado c/
varanda e muito sol e algumas coisas
dentro. S/ condomínio. Riveirões Antas.

TLM.: 967 704 847

PASSA-SE

Centro da cidade,
SNACK-BAR c/ licença
até às 2 da manhã.

TLM.: 913 094 601

PRECISA-SE

Empregado/a
de mesa.

TLF.: 252 323 400

PRECISA-SE

Ajudante de cozinha.
Centro de Famalicão.

Dos 18 aos 40 anos.
TLM.: 930 674 142

PRECISA-SE

Churrasqueiro/a
para a zona de
Famalicão.

TLM.: 968 546 664

O Povo Famalicense

26 de Julho de 2016

Estamos a recrutar diretor comercial e comerciais para o sector imobiliário.

Se tens espírito de equipa,
gostas da tua independência e
da tua cidade, então este é o
trabalho certo para ti.

Ajudas de custo e comissões são
garantidas e motivação é o que não vai faltar.
Contacta nos através do número **936 371 652**.

Conselheira Espiritual

Seu amor está afastado? Seu negócio não anda
bem? Quer aproximar ou afastar alguém? Quer
curar algum tipo de vício? Então procure real-
mente quem entende.

Seja qual for o seu problema, procure-me, e terá uma vida
melhor.



Sou a única a fazer os trabalhos à sua frente- VENHA
COMPROVAR!

Fazemos amarração imediata para o amor

FAMALICÃO

TEL 917 754 809

DuplaNet
Soluções Multimídia



NOVIDADE

PLATAFORMAS DE GESTÃO
EMPRESARIAL À MEDIDA!

WEBSITES | DESIGN GRÁFICO
FOTOGRAFIA | NEWSLETTERS | ETC.
www.duplanet.pt

AR
CONDICIONADO
EMPRESA CERTIFICADA
SUPERCLIMA, LDA
20 ANOS DE ACTIVIDADE
ORÇAMENTOS
917 337 391

PARA VENDA - 968 670 680

MORADIAS

Carreira - Nova T3
Germinada c/suite=85.000€

Requião - Frente à EN
r/c e andar= 175.000€
300m2 - Terreno 1.000m2

Brufe - Vistas da cidade
70m2 - Para restaurar
Terreno - 600m2= 50.000€

TERRENOS

Algarve - 984.500 m2
Vales de Arão- Odiaxere- Lagos
Grande área / Grande Subsídio
Vista geral p/ mar= 1.200.000€

Landim- 1.200m2 Perto A7
Para 1 até 5 moradias=90.000€

Landim- 2.000m2 Perto A7
Para 1 até 8 moradias=120.000€



ESCAPNORTE

ESCAPES E
ACESSÓRIOS
DO NORTE, LDA.

GRANDE CAMPANHA DE ESCAPES

DESCONTO 36%
EM TODOS OS MODELOS



CATALIZADORES FLEXÍVEIS - PONTEIRAS - INOX
VENHA REPARAR O SEU AUTOMÓVEL À ESCAPNORTE
PAGUE COM MULTIBANCO / CARTÃO DE CRÉDITO

Sede: Av. General Humberto Delgado 63 | Tel: 252 322 217
Filial 1: Trofa, Rua Central de Cedões Tel: 252 413 063

Empresa de Comércio e Serviços

Admite com **URGÊNCIA**
PESSOAS C/S EXPERIÊNCIA (m/f)

Famalicão / Braga
Guimarães / Sto Tirso

Contacto: **252314145 / 912192387**

SITE EM CONSTRUÇÃO
VEJA O JORNAL EM
WWW.OPOVOFAMALICENSE.COM

À G U A
NA
B O C A

Pão Quente Toda a Hora



Aberto das 6:30 às 23:00

Esmeriz | Av. Dr. Carlos Bacelar, 328, loja 2

Pastelaria / Padaria Snack - Bar

Nova Gerência | Antigo café S. Paulo

Encomende o seu bolo
252 081 289

Miniaturas:

Massapães | Bolacha Hungara
Natinhas | Coquinhos | etc...

Aceitam-se encomendas
p/ Bolos de Aniversário

HOMEM VERSÁTIL

Atende homens, senhoras e casais

TLM.: 910 434 140

BRAGA

19 anos + amiga, maduras, meiguinhas e sensuais.

Aceito colaboradora.

TLM.: 932 480 065

PORTUGUESA

Seios fabulosos, dedicada, meiga e carinhosa. Apartamento privado e discreto.

911 700 391

PAULA

Portuguesa, mulher atraente.

Venha confirmar.

TLM.: 910 490 773

CHINESINHA MESTIÇA

Fruto do desejo magrinha deliciosa safada meiga e carinhosa absoluta na cama puro prazer tudo que procura venha conferir s/ pressas.

917 627 453



NOVIDADE

Morena da praia. Discreta e fogosa. Adoro beijinhos

TLM.: 915 013 239



NOVIDADE

Fatima, super delicada, corpinho de sonho, meiga e safada. Faço deslocções a moteis, hoteis, festinhas, jantares e férias. Todos os dias. Venha desfrutar de momentos únicos.

TLM.: 915 104 229



MULHER LINDA

Loira que adora levar por trás c/ mamas enormes, faço todo o serviço, anal profundo. Vaginal mordedor, 69, mi..., oral gostoso. Tudo para te deixar à vontade. Prove o que é bom!

TLM.: 963 073 534

PORTUGUESA
Boazona e muito meiguinha.

TLM.: 913 003 238



ELISABETH

A rainha do bumbum masculino. Adoro vibrador com muitas brincadeiras diferentes. Oral nas mamas.

TLM.: 915 654 526

PORTUGUESA + AMIGA

Rainha do or. ao nat. Peito XXL Muito meiga

918 033 346
911 746 125

1ª VEZ
Loira, magra, 26 anos, safadinha, corpo sensual, maminhas durinhas, muito meiguinha. Gosto de beijinhos. Simpática, taradinha. Tudo para o seu prazer. Tudo nas calminhas. Ambiente calmo. Apartamento privado.

TLM.: 910 151 444
919 544 344



AMANDA

Sou a mulher perfeita para teu stress. Vale a pena me conhecer. Todo o homem gosta de qualidade. Estou à tua espera.

TLM.: 915 637 044



LOIRINHA

Corpo de sereia, oral natural. Adora beijinhos e 69, compelta. 100% bem atendido. Todos os dias das 8 à 1 da manhã.

TLM.: 915 785 033



FAMALICÃO

Jovem Mãe, solteira, sozinha, inesperiente, a passar dificuldades faz tudo com amor, beijinhos e carinho. Sou carinhosa, meiga, peluda e portuguesa. Venha ajudar-me.

TLM.: 961 353 172



MENINA SIMPÁTICA

Magrinha sex de alto nível, peito grande, peludinha. Oral e 69 gostoso, minete e várias posições. Completa sem pressas.

TLM.: 918 081 000

PORTUGUESA + AMIGA
Rainha do or. ao nat. Peito XXL Muito meiga

918 033 346
911 746 125

SENHORA SÓ

Atendo cavalheiros com maxima descrição muito meiga e carinhosa das 9h as 23h

TLM.: 915 306 640



NOVIDADE

Africana Acabou de chegar de Lisboa Linda cabo verdiana, s/ preconceito, tenho 22 anos. Adoro um bom 69 molhado, gre... avantajado. Boas mamas e magra. Não atendo privados. Das 9 às 24 horas.

TLM.: 918 378 931



FAMALICÃO 1.ª VEZ

Mulata molhada, meiga. Toda boa. Atendimento privado.

TLM.: 914 923 899



COMO NUNCA VISTO

Grávida c/ dificuldades financeiras. Disponível por poucos dias. Faço convívio c/ cavalheiros educados e sensíveis

910 373 425



FAMALICÃO

Bela jovem, toda magrinha o... natural peito XL, 69, min... completa, tudo nas calmas

911 158 272



UNIVERSITÁRIA

21 aninhos, completinha c/oral de te deixar nas nuvens. Das 9 à 1 da manhã.

TLM.: 915 148 542

NOVIDADE
Em Famalicão. Jovem loira, bonita, magra. Toda boa. Apenas 15 beijinhos

TLM.: 910 808 109



LARA PORTUGUESA

Das 8 às 24 horas

TLM.: 910 471 535



A BELA

Em Famalicão. Jovem divorciada, peluda, muito meiga, adoro atrás, beijar na boca, chupar, ser chupada ao natural até quinta-feira.

TLM.: 963 489 598



FOTO REAL

VIVIANE

Boas ancas e boas mamas! Boca quente e inesquecível. Oral, 69, espanholada... ambiente super higiénico e agradável. Não atendo números privados e fixos.

TLM.: 913 441 183



LOIRA

Sexy, elegante, magra, oral natural. Muitos miminhos, completa. Atende todos os dias das 8h à 1 da manhã.

917 244 311

DOCE TENTACÃO
Mulherão XL, de fino trato, pele macia e muito meiguinha, educada e simpática. Proporciono momentos de prazer, Venha a vontade que eu sei tratar de si. De segunda a sábado das 9h às 20h.

TLM.: 915 295 145



MULATINHA

Toda boa, meiga, safada, gulosa. Adora 69. Sem tabu.

TLM.: 913 176 455



SUZI

Loira, olhos verdes sensual e atraente várias posições sem pressa e sem frescura, atendimento bem gostoso das 10h às 22h

Todos os dias
919 162 044
926 598 702

KW BUSINESS

KELLERWILLIAMS®

Consulte mais imóveis em: www.kwportugal.pt
ou visite-nos na Avenida Marechal Humberto Delgado (junto à Galp)

Morada T4



S. M. Bougado, Trofa

189.000 € / KWPT503764

Celeste Miranda

Tel. 961 373 697



Morada para recuperação com terreno



Lousado, V. N. Famalicão

59.000 € / KWPT504658

Deolinda Silva

Tel. 925 004 910



Morada T3 em Nine



Nine, V. N. Famalicão

138.000 € / KWPT507134

Diana Araújo

Tel. 927 989 010



Morada T3 em acabamentos



Vilarinho das Cambas, V. N. Famalicão

75.000 € / KWPT504916

Elisabete Fernandes

Tel. 968 767 220



Morada T3 de Luxo



Avidos, V. N. Famalicão

245.000 € / KWPT506934

Emanuel Martins

Tel. 933 110 424



Apartamento T3 c/ Lugar Garagem



Bairro, V. N. Famalicão

79.000 € / KWPT503338

Manuel Castro

Tel. 961 373 695



Apartamento T3 a 5 min. do Centro



Calendário, V. N. Famalicão

79.800 € / KWPT507180

Nelson Mendes

Tel. 911 026 476



Morada Bifamiliar T4



Antas, V. N. Famalicão

171.500 € / KW300773

Paulo Costa

Tel. 918 625 925



Apartamento T3 c/ garagem fechada



Calendário, V. N. Famalicão

125.000 € / KW300654

Paulo Ferreira

Tel. 913 824 212

