

craze
shoes

Líder do Calçado
**SALDOS
SALDOS
SALDOS**



01/07 a 31/08

O Povo Famalicense

DESDE 1999

Ano XV N.º 833

5 de Julho de 2016

Diretora: Sandra Ribeiro Gonçalves

DISTRIBUIÇÃO GRATUITA

www.opovofamalicense.com

Há 50 anos a olhar pela sua visão

J.O.R.G.E
OCULISTA

FAMALICÃO 1 - R. ADRIANO PINTO BASTO, 200
FAMALICÃO 2 - PRAÇA D. MARIA II, 1006



SOMOS A SOLUÇÃO!

INFOAID
informática



SOMOS A SOLUÇÃO
PARA A SUA EMPRESA

www.infoaid.pt

252 059 496 | 918 459 294 | geral@infoaid.pt

RUA LUIS BARROSO N.º 422 LOJA 10
VILA NOVA DE FAMALICÃO | PORTUGAL

12 milhões na cidade, 5 para Riba d'Ave, destina o PEDU



Câmara já deu a conhecer o destino dos 17,5 milhões de euros de fundos comunitários destinados ao concelho. Na cidade, arrancam projetos como o da revitalização do Mercado. Em Riba de Ave, alinha-se a reabilitação do Teatro Narciso Ferreira e da "Sampaio Ferreira". Pág. 15

Satierf

ourivesaria feira
do ouro, lda.
Desde 1977

**OURO | JOIAS
PRATA
CURIOSIDADES
CONSERTOS**

COMPRA E VENDA DE OURO USADO

Avaliações ao domicílio

[facebook.com/Ourivesaria.satierf](https://www.facebook.com/Ourivesaria.satierf)

Rua Alves Roçadas, n.º 14 4760-118 VN Famalicão
Tel: 252 372 350 | 916 688 491

FRANCESINHA EM FORNO A LENHA



EN 204, N.º336
AVIDOS
FAMALICÃO
(JUNTO AO
COLEGIO
DAS CALDINHAS)

Churrascão Sousa
252 866 277 | 912 482 819

Restaurante
Churrasqueira
Take-Away

**Primeiro-ministro acena
com fundos europeus
para solucionar EN 14** Pág. 3

**Continental-Mabor
anuncia
novo investimento** Pág. 4

**Contratos de Associação:
Mais uma ação popular
contra o Governo** Pág. 10

CONSOLIDADO
RESTAURANTE - CHURRASQUEIRA

www.restauranteconsolidado.com - Carreira - V. N. F. - Tel. 252 906 063

**GOSTA DE COMER BEM!
SAIBA ONDE!**

**PREÇO ESPECIAL
PARA COMUNHÕES
EMENTA A PARTIR DE 20€**



Moelas...1.69€/Kg | Coelho...3.89€/Kg | Perna de Frango...1.69€/Kg
Bife de Frango... 4.99€/Kg | Costela Pontas...2.69€/Kg

E.N. 204, 711
4770-322 Landim
TLF.: 252 321 159
TLM.: 937 770 070



TAKE-AWAY

Rua da Liberdade 212, 4760-307 Calendário, Famalicão | TLF.: 252 319 129 | TLM.: 913 840 977

ORGANIZE AQUI OS SEUS EVENTOS!

DESDE 13€ POR PESSOA À discrição

ESPAÇO RESERVADO PARA O SEU AUTOMÓVEL

**TAKE
AWAY**

ESTÁS
AQUI,
ESTÁS A
LEVAR!

6,8



€

ALMOÇO EXECUTIVO

PÃO, ENTRADA, SOPA,
PRATO, BEBIDA E CAFÉ

TERRA Ó MAR
RESTAURANTE
MARISQUEIRA

252 060 417

www.facebook.com/Terra-6-Mar



HORÁRIO 9H | 12:30
14 H | 18:30

CAMPANHA

CARREGAMENTO A/C

35 €

Serviços:
Electricidade Auto | Mecânica Rápida | Lampadas | Alarmes
Diagnósticos Eléctricos | Baterias

RICARDO SOUSA
Tel: 917 628 996
E-mail: rsgarage2015@gmail.com

Rua de Gavião Real nº665
4760-079 Gavião
V.N. FAMALICÃO

Vermoim

Adolescente de 12 anos e homem de 50 feridos com gravidade em atropelamento

Um menor de 12 anos de idade, e um homem de 50, sofreram ferimentos graves na sequência de um atropelamento de que foram vítimas na tarde da passada quinta-feira. O acidente ocorreu em Vermoim, na Estrada Nacional 206, que liga Famalicão a Guimarães.

Ao que "O Povo Famalicense" conseguiu apurar, as

duas vítimas tinham estado numa padaria existente à face daquela estrada nacional, e teriam acabado de atravessar a rua quando foram surpreendidos pelo embate de uma viatura que circulava no sentido Famalicão/Guimarães.

O adolescente e o acompanhante foram projetados pela violência do choque, sendo que um deles ainda

acabou por ir embater numa outra viatura que se encontrava estacionada à face da estrada, na berma.

O Núcleo de Investigação em Acidentes de Viação da GNR de Braga esteve no local para apurar as circunstâncias em que se deu o acidente.

O rapaz de 12 anos foi transferido em estado grave

para o hospital de S. João. O padasto, o homem de 50 anos, foi encaminhado para o hospital de Braga, também em estado grave.

Ao que conseguimos apurar, o estado de saúde do adolescente é grave, sendo que, na passada sexta-feira, ainda se encontrava nos cuidados intensivos.

No socorro às vítimas es-



tiveram envolvidos meios e homens dos Bombeiros de Famalicão, assim como as VMER's de Guimarães e de

S.R.G.



O Gargantinha



Dezenas de árvores da Alameda Caminhos de Santiago, que liga a cidade ao centro cívico de Antas, foram vandalizadas na noite da passada quarta-feira.

"Quem o fez não dignificou a sua própria inteligência e teve um comportamento cívico vergonhoso e altamente reprovável", alega o município num apelo a que, quem tenha em posse "informações sobre o autor ou autores deste lamentável episódio" as possa fazer chegar à Câmara para respetiva denúncia às autoridades.

Atropelamento em S. Cosme

Ao início da tarde de ontem, segunda-feira, uma mulher foi colhida por um camião, na freguesia de Vale S. Cosme, em plena estrada regional 309, tendo sofrido ferimentos ligeiros.

Ao que apurámos a mulher estaria nas imediações da passeira, e terá cumprimentado o condutor do camião que acabou por a atingir. Por razões ainda não apuradas, acabou sendo apanhada pela roda traseira do referido veículo, que suspendeu a marcha assim que se apercebeu do incidente.

A mulher terá sofrido ferimentos ao nível dos dois pés e da cabeça, em sequência da queda. Foi socorrida pelos Bombeiros Voluntários Famalicenses e pela VMER do hospital de Famalicão.



SERRALHARIA DE QUEIRÃO

- TODO TIPO DE TRABALHO EM FERRO
- GRADEAMENTOS E PORTÕES EM AÇO INOX
- PORTÕES SECCIONADOS E AUTOMATISMOS
- ESTRUTURAS METÁLICAS

GAVIÃO - VILA NOVA DE FAMALICÃO
TEL/FAX 252 316 217 | TELEM. 966 918 350/1
serralharia.queirao@hotmail.com

Propriedade e Editor: Explosão de Caracteres, Unipessoal Lda
NIF: 510 495 281

Conservatória do Registo Comercial de V.N.F.: n.º 92981

Registo do Instituto da Comunicação Social: n.º 123427

Inscrito na API | Impressão: Naveprinter | Tiragem: 15.000 exemplares - Distribuição Gratuita

Todos os anúncios e fotografias são propriedade do editor, não podendo ser reproduzidos sem autorização por escrito

Depósito Legal: n.º 341726/12

SEDE: Rua Camilo Castelo Branco n.º 45

Gerência: Ana Filipa Ribeiro

Diretora: Sandra Ribeiro Gonçalves

Chefe de Redação: Ana Filipa Ribeiro

Redação: Sandra Ribeiro Gonçalves

Design Gráfico: Camilo Ribeiro

Publicidade: Sérgio Costa

EMAIL: opovofamalicense@opovofamalicense.com;
publicidade@opovofamalicense.com;

redacao@opovofamalicense.com;

TLF.: 252 312 435 TLM.: 918 157 706 / 931 990 020

Todos os textos assinados são da exclusiva responsabilidade dos seus autores

À margem da cerimónia de assinatura de contrato-programa de financiamento europeu a projeto de investimento da Continental

António Costa assume requalificação da EN 14 no quadro de fundos comunitários

Será o "Last Mile", em português "último quilómetro", o programa de financiamento europeu que vai fazer desta a última vez que se noticia a saga reivindicativa de autarcas e empresários da região para uma intervenção na Estrada Nacional 14?

De visita à Continental-Mabor, para assinatura de um contrato-programa ancorado em fundos comunitários, para o novo projeto da multinacional, o primeiro-ministro, António Costa, disse que aquele programa poder ser a oportunidade de concretizar algumas intervenções necessárias na rede viária, entre as quais a da requalificação daquela estrada, entre Vila Nova de Famalicão e Maia.

Reagindo um desabafo do alemão Nikolai Setzer, responsável pela Divisão de Pneus no Conselho de Administração do grupo, segundo o qual "as estradas continuam como há 10/15 anos", o que causa dificuldades nas entradas e saídas a partir da unidade de Lousado, o gover-

nante mostrou-se confiante na anuência de Bruxelas à necessidade destes últimos investimentos em infraestruturas rodoviárias. Fixou, aliás, o ano de 2025 como o da consolidação dos investimentos que adequarão as "micro-infraestruturas" à dimensão do polo industrial que está a ser criado pela Continental e por outras empresas de grande dimensão.

No final da cerimónia os jornalistas tentaram obter de António Costa mais alguns esclarecimentos sobre a anunciada vontade expressa do Governo em incluir a intervenção na EN 14 no rol dos investimentos propostos no quadro dos fundos europeus, no entanto, este recusou responder a quaisquer perguntas.

Confrontado com a promessa do primeiro-ministro, o presidente do Conselho de Administração da Continental de Lousado, Pedro Carreira, mostrou-se satisfeito com a "coerência" do governante, que na qualidade de candi-

dato à chefia do Governo, já havia assumido o compromisso de dar sequência aos investimentos anunciados por Passos Coelho no início de 2015. Num misto de ceticismo e confiança no cumprimento do assumido, o mesmo responsável disse que espera que nenhum novo "cataclismo no mundo" venha comprometer a obra.

Pedro Carreira entre o ceticismo e a esperança

Pedro Carreira "não gostaria de mudar muito" a expressão "ver para crer", como São Tomé, para se referir à requalificação da EN 14. O responsável, que já usou a expressão diversas vezes, depois de anos e anos em que a obra foi sendo sucessivamente reivindicada sem nunca ser concretizada, volta a não recusar a expressão nem depois do anúncio do primeiro-ministro.

"Nós queremos crescer. Hoje estamos a pisar obra construída. Tudo o resto são palavras que nós, um dia, gostávamos de ver concretizadas em obra, da mesma forma que nós, quando prometemos, fazemos", alega a propósito, acrescentando que olha para a garantia do Governo à luz de "condicionantes" que já por diversas vezes levaram a que a obra não fosse concretizada.

O presidente do Conselho de Administração adianta que as vias colocam obstáculos, nomeadamente, à construção da nova unidade, para onde têm que ser deslocados equipamentos com doze metros em vias exíguas. "Eles vão ter que transitar, e vão ter que chegar cá. Vamos ver como é que vamos fazer. Tenho a certeza que vamos ter todo o apoio logístico, mas esta não é forma de nós continuarmos com os acessos que nós temos".

Pedro Carreira quer acreditar no compromisso de António Costa, o que de resto "suporta um anterior compromisso aquando da sua visita como candidato", e espera que "agora, finalmente, sejam reunidas as condições para a obra ser concretizada, que não haja nenhum cataclismo no mundo que impeça aquilo que há anos andamos a reivindicar, suportando sempre da nossa parte com investimentos". "Somos coerentes, estamos aqui, continuamos a estar, queremos continuar, e queremos dificultar, ajudem-



nos!", apela.

O presidente da Câmara Municipal de Vila Nova de Famalicão, Paulo Cunha, regista "com apreço" a "renovação da vontade" do primeiro-ministro em concretizar a obra de requalificação da EN 14, fruto que foi de uma reavaliação no conceito inicial, que implicaria um investimento de 300 milhões de euros. O autarca apelida mesmo esse projeto de utópico, que foi substituído por um outro de

cerca de 50 milhões.

O edil sublinhou que foram dados passos significativos no sentido de uma solução adequada às empresas e financeiramente viável, adiantando que continuam em cima da mesa as ligações que a própria autarquia assumiu, de ligações transversão da EN 14 às zonas industriais de Lousado e Ribeirão.

SANDRA RIBEIRO GONÇALVES

Bordados da "Novo Rumo" inspiram trabalho académico



Todos os domínios da vida social proporcionaram uma análise das várias modalidades de relacionamento entre os mais novos e os mais velhos.

A Associação "Novo Rumo" abriu as portas a duas jovens estudantes da Faculdade de Belas Artes do Porto.

Antropologia dos bordados foi o tema escolhido por Rita e Paula, que encontraram nesta associação de professores a trama do bordado para aprender métodos etnográficos de pesquisa.

Rita e Paula estavam presentes na inauguração de mais uma exposição de bordados desta associação e professores, e confessaram ter sido uma experiência inesquecível. "O desígnio foi cumprido e o resultado não podia ter sido melhor. Criamos laços de amizade, reforçaram-se valores e todos aprendemos", alegam.

bodhi
gabinete de fisioterapia

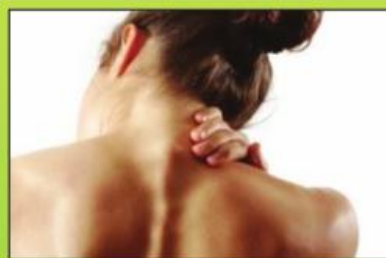

Dr. Tiago Freitas

Especialista em Fisioterapia Músculo-esquelética e Dor Crónica

Mestrado em Fisioterapia pela Faculdade de Ciências Médicas da UNL

Licenciatura em Fisioterapia pela Escola Superior de Saúde do Alcoitão

Cédula Profissional C-025874071

Consulta especializada na DOR

Fisioterapia Músculo-esquelética | Fisioterapia na Dor Crónica

Fisioterapia na Dor Neuropática | Fisioterapia Pré e Pós-cirúrgica

Fisioterapia Desportiva | Fisioterapia ao Domicílio

R. Sr. da Agonia, Ed. Jardins do Lago, Bl. B, Loja 13. 4760-023, Famalicão

www.bodhi.pt | geral.bodhi@gmail.com | 96 8963788

dermonova
clínica de dermatologia

dermatologia
venereologia
cirurgia dermatológica
testes epicutâneos (alergias)
dermatoscopia digital computadorizada
fototerapia (PUVA e UVB de banda estreita)
laser vascular
peelings ; botox
laser Co2 fracionado
depilação a laser ; laser DIODO SOPRANO XL

ACORDOS:

Médis, Advancecare, Multicare, Allianz,
Future Healthcare, Sams-quadros, C.G.D.,
SAD-PSP, SAD-GNR

Horário: Segunda a Sexta: 14h00 - 20h00

Sábado: 9h00 - 13h00

R. Luís Barroso, Edif. Sagres, Escritório N.º 8 - Famalicão

Tel: 252 310 912 www.dermonova.pt

Primeiro-ministro esteve na apresentação da unidade especializada que vai criar mais 125 postos de trabalho

Continental-Mabor investe 50 milhões em linha de produção de pneus agrícolas

Em meados de 2017 a Continental-Mabor terá em funcionamento uma nova linha de produção, orientada para os pneus agrícolas. O projeto, que consolida a posição da empresa em Lousado, implica um investimento de 50 milhões de euros e vai criar 125 novos postos de trabalho.

Apresentado publicamente na passada quinta-feira, na presença do primeiro-ministro, António Costa, o mais recente projeto de investimento da multinacional alemã em Portugal conta com um financiamento europeu da ordem dos 12,7 milhões, formalmente contratualizado com o Governo na cerimónia. "Lousagro" é o nome que dá marca àquele que é "um investimento grandioso" para o futuro da Mabor em Portugal, palavras do presidente do Conselho de Administração da unidade famalicense, Pedro Carreira. Para além de uma linha de produção que irá começar a produzir em



A selagem de uma cápsula do tempo marcou a cerimónia

meados de 2017, o projeto mais amplo compreende ainda um centro tecnológico direcionado para a investigação e desenvolvimento, orientado especificamente para

o novo segmento de mercado.

António Costa frisou que "a visão da Continental-Mabor para o seu futuro corresponde àquela que temos

para o nosso país", referindo-se concretamente aos compromissos com a inovação, a formação profissional e a eficiência que garanta produtividade, e a um paradigma económico que não coloque os baixos salários como sustentáculo da competitividade nacional.

Consciente do peso da empresa para a economia nacional, uma vez que exporta o equivalente a "800 milhões de euros a partir de Portugal", o primeiro-ministro sublinhou o facto de este investimento ser "um sinal de confiança" da multinacional na capacidade de "saber fazer" portuguesa. "Não estamos a falar de um investidor que vem à descoberta do desconhecido. Já cá está há muitos anos, e tendo tantos locais de escolha possível para este projeto, escolhe Portugal", salientou ainda, referindo-se ao facto da unidade de Lousado ter sido a eleita do grupo, entre 20 congéneres, para catapultar a multinacional para um novo segmento de mercado.

"Raízes de uma árvore que vai florescer e crescer"

O novo investimento vem abrir portas a novas oportunidades de crescimento num segmento "completamente novo" para a Continental, e consolidar a empresa que se instalou em Lousado em 1990 com o objetivo de produzir quatro milhões de pneus por ano, e tem hoje uma capacidade instalada que lhe permite ultrapassar os 17 milhões de unidades. Isso mesmo sublinhou Pedro Car-

reira, para quem este investimento de 50 milhões se opõe como "reduzido" ao investimento de 650 milhões que a Continental já fez em Portugal desde que cá chegou. Neste sentido, o administrador sublinha que hoje estão a ser lançadas "raízes de uma árvore que vai florescer e crescer, e dar muitos outros frutos, o que significa que este é o princípio de um futuro negócio que está a crescer e de que nós queremos fazer parte, continuando a crescer", sublinha.

A unidade já em construção irá começar a fazer as primeiras produções em meados de 2017, sendo expectável que até ao final do ano chegue ao mercado, segundo o administrador da unidade de Lousado.

Para além da linha de produção, surge acoplado a este novo investimento um centro de investigação e desenvolvimento para o produto que agora está a ser lançado, os pneus radiais agrícolas. "Dependendo do sucesso da nossa marca, ao irmos a outros mercados, vamos provavelmente construir outras fábricas, e este centro será o que irá suportar o desenvolvimento desses novos produtos".

Pedro Carreira adianta, entretanto, que além deste novo centro tecnológico a Continental-Mabor de Lousado já tem outro, orientado para as tecnologias de informação, que desenvolve as aplicações para o grupo. Trata-se de software utilizado na área do planeamento.

Nikolai Setzer, membro do Conselho de Administração da Continental e responsável pela Divisão de Pneus, esteve em Portugal para este anúncio público e fez questão de dizer que este é "um grande dia" não só para Lousado, como também para Portugal e para a própria Continental, que joga uma cartada num segmento de mercado totalmente novo.

Porquê Lousado? Quando o grupo tem mais 20 unidades espalhadas pelo mundo. O próprio explicou que a soma de parâmetros como "especialização, custos/eficiência, qualidade, infraestruturas e apoio das entidades locais", só poderia ter como escolha "óbvia". Nikolai definiu a unidade de Lousado como aquela que tinha que "ganhar a corrida", desde logo porque há quatro anos consecutivos ocupa o

primeiro lugar como unidade do grupo com melhor desempenho. E disse, não são os equipamentos mas as pessoas que "fazem a diferença", porque ao "tecnologia é a mesma", mas não o são as pessoas, referindo-se a recursos humanos motivados e qualificados que trazem os bons resultados. "Todos os dias quer ser melhor", conclui a propósito.

Emprego e qualificação satisfazem autarca

Presente na cerimónia, o presidente da Câmara Municipal de Vila Nova de Famalicão, Paulo Cunha, assume a sua satisfação por constatar que o Grupo Continental "acredita no concelho" ao ponto de o ter escolhido de entre 20 opções para sedear uma nova estratégia para o mercado dos pneus. "A escolha do nosso território é racional não é resultado de nenhum capricho, de nenhuma coincidência. Há razões objetivas para que este investimento aqui fosse sediado, e não escondo que assisto com particular agrado a que tenha sido assumida uma delas, a da qualificação dos recursos humanos. Isso é uma inovação em relação às razões que habitualmente eram invocadas para os investimentos estrangeiros em Portugal", frisou a propósito, satisfeito pelo abandono do registo "baixos custos". "Começamos a colher os frutos do trabalho do território, que todos os agentes educativos têm feito ao nível da qualificação dos seus recursos; e do trabalho meritório que a Continental tem feito ao nível dos recursos humanos, porque para além de procurar pessoas qualificadas, procura, ao longo dos anos, valorizar recursos criando condições para que sejam cada vez mais habilitados", concluiu.

O edil famalicense mostra-se ainda muito satisfeito com a criação de 125 novos postos de trabalho, o que vem contribuir para a diminuição do desemprego. Este investimento vem contribuir para uma redução "sustentada do desemprego", flagelo onde Vila Nova de Famalicão se assume como aquele onde mais reduziu no norte.

SANDRA RIBEIRO GONÇALVES



ANIMALI'S
Clínica Veterinária de Calendário, Lda.

Contactos:

Rua Saint Fargeau Ponthierry,
Edifício Eurofama 186

760-383 Calendário - Vila Nova de Famalicão

Tel: 252316365 / 910817483

email: clinicavetcalendario@gmail.com

www.clinicavetcalendario.pt

www.facebook.com/cvcalendario/

Serviços:

Consulta

Vacinação

Desparasitação interna e externa

Identificação electrónica

Consulta ao domicílio

Cirurgia

Banhos e Tosquias

Urgências 24h

Exames Complementares (análises clínicas, radiografia, ecografia, ecocardiografia, electrocardiograma)



Escritora vence a 24.ª edição do prémio com a obra
"Gente Melancolicamente Louca"

Teresa Veiga faz o "tri" no Grande Prémio de Conto Camilo Castelo Branco



Depois de ter conquistado em 1992 e em 2008 o Grande Prémio de Conto Camilo Castelo Branco, a escritora Teresa Veiga repete agora o feito ao vencer, por unanimidade, a 24.ª edição do prémio com o livro "Gente Melancolicamente Louca", editado pela Tinta da China.

"Pela elegância despojada da sua escrita, Teresa Veiga revela um notável domínio do tempo, espaço e ritmo narrativos, incorporando várias leituras e sintetizando-as fulgurantemente na sua voz. É com mestria que a autora trata o género, de forma a envolver o leitor nas diferentes atmosferas narrativas que constrói", justificou assim o júri do galardão instituído pela Câmara Municipal de Fama-

licão e a Associação Portuguesa de Escritores.

Depois de "História da Bela Fria" (1992) e de "Uma aventura secreta do marquês de Bradomín" (2008), o nome de Teresa Veiga entra assim mais uma vez para a já extensa lista de vencedores do prémio.

Depois de um interregno de sete anos sem publicar, Teresa Veiga regressou à escrita em 2015 com o lançamento de "Gente Melancolicamente Louca", um livro que "transporta-nos para um universo psicológico intenso onde o que parece quase nunca é, e onde os desvios contra-intuitivos do enredo desconcertam sistematicamente o leitor", pode ler-se na sinopse da obra.

Teresa Veiga é o pseudónimo de uma escritora nascida em Lisboa, em 1945. Licenciou-se em Direito, na Universidade de Lisboa, em 1968, especializou-se e exerceu, entre 1975 e 1983, o cargo de conservadora do registo civil nos arredores da capital, decidiu estudar Filologia Românica, curso que concluiu em 1981, tendo sido professora de Português e Francês no Ensino Secundário, durante vários anos. "Jacobo e Outras Histórias" (1980), "O Último Amante" (1990), "História da Bela Fria" (1992), "A Paz Doméstica" (1999), "As Enganadas" (2003) e "Uma Aventura Secreta do Marquês de Bradomín" (2008) são algumas das obras publicadas pela autora.

Instituído em 1991, refira-se que o Grande Prémio de Conto destina-se a premiar uma obra em língua portuguesa de um autor português ou de um país africano de expressão portuguesa, com um prémio de 7.500 euros. Distinguiu já escritores como Hélia Correia, Mário de Carvalho, Maria Isabel Barreno, Maria Velho da Costa, Maria Judite de Carvalho, Miguel Miranda, Luísa Costa Gomes, José Jorge Letria e José Eduardo Agualusa. José Viale Moutinho, António Mega Ferreira, Teolinda Gersão, Urbano Tavares Rodrigues, Manuel Jorge Marmelo, Paulo Kellerman, Gonçalo M. Tavares, Ondjaki, Afonso Cruz, A.M. Pires Cabral e Eduardo Palaio foram também galardoados com o prémio.

De 8 a 17 de Julho

Neno e Emanuel nas festas em honra de Nossa Senhora do Carmo

A freguesia de Lemenhe acolhe, de 8 a 17 de Julho, as festas em honra de Nossa Senhora do Carmo.

Destques do programa para o dia 10, com a realização da IV Caminhada da Alegria, a partir das 09h30, e para um leilão cerca das 15 horas; e para o dia 15, com a realização da Procissão de Velas entre o santuário e matriz. O dia 16 conta com o V Passeio de Bicicletas, a partir das 14h30, e com uma noite de animação com as atuações de Neno e Emanuel. O domingo, 17, é de peregrinação arceprestal, a partir das 10h00, entre a matriz e o sanuário, onde haverá missa campal à chegada. A tarde volta a ser animação musical mas também de terço seguindo de procissão a partir das 17 horas.

Consulte programação completa em:
WWW.VILANOVADEFAMALICAO.ORG



DIA DA CIDADE

9 de Julho 2016

31 anos

DESTAQUES DO PROGRAMA

Sábado 02 | 14h30 | Praça D. Maria II
JUVENTUDE: FRAME IT

Sábado 02 | 16h00 | Parque 1º de Maio
JUVENTUDE: ON SUMMER FEST
Destaque: RUI UNAS & DJ Van Breda

Sexta 08 | 21h30 | Casa das Artes
COMPANHIA DE DANÇA CONTEMPORÂNEA DE LONDRES - EDGE

Sábado 09 | 15h00 | Biblioteca Municipal Camilo Castelo Branco
APRESENTAÇÃO DO LIVRO DE ODETE PAIVA "A POPULAÇÃO E A SOCIEDADE DE V. N. DE FAMALICÃO ENTRE 1920 E 1960: CRESCER É PROGREDIR"

Sábado 09 | 16h00 | Parque de Sinçães
INAUGURAÇÃO DO MURAL URBAN YOUTH

Sábado 09 | 17h00 | Casa das Artes
SESSÃO SOLENE COMEMORATIVA DO 31º ANIVERSÁRIO DA ELEVÇÃO DE VILA NOVA DE FAMALICÃO A CIDADE

Segunda 11 | 10h30, 13h00 e 14h45 | Parque de Sinçães
SARAU DESPORTIVO, ALMOÇO PIQUENIQUE e BOLO DA CIDADE

Segunda 11 | 19h00 | Casa das Artes
EDGE - GALA FINAL DOS WORKSHOPS



Sessão da Assembleia Municipal marcada pela polémica em torno da suspensão dos Contratos de Associação

Escolas apelam ao bom senso, e à solidariedade dos famalicenses

Uma delegação de pais, funcionários e dirigentes de escolas famalicenses às quais foram suspensos os Contratos de Associação (CA) para turmas de início de ciclo, estiveram na sessão da Assembleia Municipal, na passada quinta-feira, para apelar à solidariedade de famalicenses e de órgãos autárquicos na defesa da estabilidade dos alunos, das famílias, das instituições e das comunidades onde se encontram implantadas.

De camisola amarela, o grupo esperou para o final da sessão, em dia grande de jogo da seleção nacional, para intervir no período reservado ao público. Irene Santos, diretora pedagógica da Didáxis de Riba de Ave, falou emocionada pela revolta face à forma "ligeira e leviana" como o Governo tratou o assunto, rasgando contratos de forma "unilateral e abusiva". Apelou ao "bom senso" e que se abandone o registo de "demagogia", privilegiando antes "o projeto de vida destas crianças" que terão que abandonar a escola que os pais escolheram para o seu percurso formativo. "Nós, famalicenses, não podemos conformar-nos com esta decisão", apelou.

Irene Santos foi a porta-voz de uma escola com 40 anos de existência, que ao longo desses anos presta serviço público de educação. "Não foram as escolas que se insinuaram ao Governo", sublinhou a propósito, lembrando que foi o Estado que delas se serviu perante uma oferta deficitária. Reforçou ainda que as turmas nas escolas com CA custam menos 25 mil euros por ano/turma do que as escolas da rede estatal, e tem um contrato validado por três anos até 2018.

A diretora lembrou também que a Rede Municipal de Educação tinha consensua-

lizado a distribuição de turmas, como consta de cta de reunião anterior ao despacho que veio determinar o fim dos contratos de associação. "Nenhum de nós foi forçado a assinar", deixou claro acerca da disponibilidade expressa de todos os diretores, da escola pública e com CA, em subscrever o modelo encontrado pela Rede. "Espantoso como em tão pouco tempo as pessoas mudaram", desabafou acerca da inversão de posição de alguns destes diretores após a deliberação do Ministério da Educação.

Docente apela à reflexão: "escola estatais vazias? Porquê?"

Interpelada pela mesa a deixar perguntas ao plenário, Cláudia Machado, do Externato Delfim Ferreira, deixou uma: "as escolas da apelidada rede estatal estão vazias? Porquê? Porque é que os pais escolhem as escolas com CA, e porque é que também há muitos diretores das escolas estatais que as escolhem para os seus filhos?". A interveniente apelou à reflexão em torno desta realidade, e apelou ao município para que "faça um bocadinho mais pelos pais que escolheram estes projetos", aproveitando para denunciar a "violência" que é obrigar crianças de dez, onze e doze anos a mudar de escola, "daquela que conhecem e aquela que foi a escolha dos pais".

Do Externato, Catarina Guimarães também lamentou: "esqueceram de 54 anos de serviço público, como se de lixo nos tratássemos".

Pais e comunidade "em pânico"

A emoção de Patrícia Ferreira, mãe afetada pela me-

didada do Governo, espelha o "desespero dos pais", que "têm que mudar os filhos para uma escola que não sabem qual é, para uma escola que não conhecem, com transportes que não temos...". "Estamos todos em pânico", sublinhou, não só pelo que esta mudança significa na vida das crianças e famílias, mas também pelo que poderá vir a ser o futuro de Riba de Ave. Perante a possibilidade de degradação e falência das duas escolas com CA da vila, a natural da terra mostra-se preocupada: "empregos? Quantos mais vamos perder?".

Apelou à Câmara, que entende como "parceiro!", para que vá mais além. "Vamos à prática", sugeriu.

Presidente da Junta fala em "trauma"

Susana Pereira, presidente da Junta de Riba de Ave, levou a situação particular da vila, com duas escolas com CA, ao plenário da Assembleia, deixando claro que a medida do Governo não ataca só as instituições, das crianças e as famílias, como a "sustentabilidade" de toda uma comunidade, com "prejuízos a suportar pelo povo", referindo-se ao desemprego direto e indireto causado pela perda da Didáxis e do Externato. Questionou o executivo acerca das medidas que está a preparar para "minimizar as consequências desta decisão".

"Está instalado o caos na vida das famílias", lamentou, falando de "trauma económico e social" que a autarquia local está disposta a fazer ver na ação popular que prometeu interpor contra o Estado Português, e que de resto foi apoiada por todos os partidos com assento na Assembleia de Freguesia – PSD, PSD e CDU –, há cerca de duas semanas.

Governo fez "letra morta" do consenso conseguido

Na reação às interpelações do público, o presidente Paulo Cunha, lembrou que a Câmara Municipal de Vila Nova de Famalicão, assim como a Rede Local de Educação foram totalmente alheadas do processo, numa decisão "centralizada" que dispensou qualquer audição aos agentes locais.

O edil adiantou que a au-



Protesto da maioria ao Governo com abstenção do PS; voto de recomendação do PS com abstenção da direita

"Uma decisão inaceitável". É desta forma os dois partidos da coligação PSD/PP, em maioria na Assembleia Municipal, caracterizam a decisão do Governo de suspender os CA com as escolas do concelho, e as duas que de fora o servem através da oferta educativa (Alfacoop e INA). Na proposta lida por Álvaro Oliveira, o inaceitável dirige-se à violação dos contratos plurianuais, à destruição da "harmonia da rede educativa" local, ao ingorar das "provas dadas pelas escolas na formação e milhares e milhares" de pessoas, à interrupção do percurso educativo de milhares de alunos, ao impacto que a mudança traz às famílias, ao desemprego que vai criar, e ao "colapso" para que poderá vir a atirar as instituições. Para além disso, é "inaceitável" também porque ocorre sem auscultação da comunidade, da Câmara, e de outras entidades locais com responsabilidades em matéria de educação.

A maioria PSD/PP aprovou o voto de protesto, contra a abstenção do PS, e os votos desfavoráveis de Bloco e CU. O documento será agora remetido para o Presidente da República e primeiro-ministro, assim como às bancadas parlamentares, escolas, associações de pais, Conselho Municipal de Educação, Rede Local de Educação e Formação, e à Federação Concelhia das Associações de Pais.

Com as abstenções da maioria, passou um outro voto do PS, este de recomendação, a propósito da mesma temática. Este sugere à Câmara que "desenvolva todos os esforços de diálogo franco e aberto com as escolas, públicas ou privadas, funcionários, pais e alunos, de modo que em articulação com o Governo se possam encontrar as melhores soluções que colmatem e resolvam as incertezas, de modo a que o ano escolar possa começar da forma mais tranquila possível".

O documento segue para conhecimento ao Ministério da Educação, Câmara e escolas relacionadas.

tarquia solicitou, inclusive, uma reunião com a Secretária de Estado Adjuntas da Educação, a que esta não anuiu, pelo que, frisou, "o que a Câmara sabe acerca deste processo e o que qualquer cidadão deste país sabe".

Esta forma de atuar, lembra, contraria totalmente o espírito do programa "Aproximar" – assinado no âmbito de transferência de novas competências na área da Educação para o município –, que o Ministério podia ter denunciado "mas não o fez". O facto é que o protocolo se mantém, não obstante o facto de o Ministério fazer "letra morta" deste e dos acordos consen-

sualizados pela Rede Local de Educação em matéria de distribuição de alunos.

A propósito de rede, Paulo Cunha deixou claro que o executivo sempre nunca excluiu escolas de qualquer decisão, em função da qualificação jurídica, e que é isso mesmo que pretende continuar a fazer. "O nosso conceito de escola pública abrange todas quantas prestam serviço público de educação", referiu a propósito.

Acerca das medidas que a Câmara possa tomar, o chefe do executivo lembra que não dispõe de "nenhum mecanismo travão que possa suspender a decisão". Sobre

esta, deixou claro que "é do Governo, não nossa, e temos que viver com ela, porque ela é vinculativa". Paulo Cunha reconhece, todavia, que esta medida veio instalar uma situação de "caos ou pré-caos" que a autarquia vai tentar minimizar.

Dirigindo-se à freguesia de Riba de Ave, que sabe particularmente afetada pela decisão governamental, Paulo Cunha admite o "rombo", mas promete para breve "medidas concretas" que venham proteger o futuro da vila.

SANDRA RIBEIRO GONÇALVES

REMY

TÊXTEIS LAR - Liquidação de stocks
ALGODÕES E LÃS - Novas coleções

Há 45 anos na Rua Vasconcelos e Castro, 88
Vila Nova de Famalicão

(PRÓXIMO DA CONFEITARIA BOM GOSTO)

Ciclo de workshops arranca a 13 de julho, no âmbito da Rede Famalicão Empreende

Câmara apostada em promover agricultura biológica

A Câmara Municipal de Vila Nova de Famalicão está apostada em promover a agricultura biológica.

Nesse sentido, irá promover um ciclo de workshops sobre a temática.

Da produção à industrialização de produtos biológicos, sem esquecer a comercialização e a gastronomia, a abordagem ao assunto pretende ser o mais abrangente possível. Por um lado, pelo caráter transversal aos sectores primário, secundário e terciário e, por outro, pelas tendências atuais de saúde e bem-estar e de alimentação saudável que convergem no

tema da agricultura biológica.

'Famalicão Bio Capital' vai desenvolver-se sob a forma de um ciclo de workshops, denominado 'Produtos biológicos: da produção à transformação', que explorará o percurso produção, transformação, comercialização e marketing. As inscrições decorrem em www.famalicao-madein.pt.

A primeira de sete sessões está agendada para 13 de julho, entre as 18h00 e as 20h00, no Gabinete de Apoio ao Empreendedor, com o tema "Como começar a produzir biológico?". O convidado é Augusto Coelho Go-

mes, engenheiro técnico agrário e professor da Escola Profissional Agrícola Conde de S. Bento, em Santo Tirso.

'Famalicão Bio Capital' é uma iniciativa dinamizada pela Câmara Municipal, através do Famalicão Made IN, no contexto da Rede Famalicão Empreende.



Piscinas Municipais já estão abertas ao público



Os famalicenses já podem usufruir das Piscinas Municipais descoberta. Com uma esplanada, um serviço de snack-bar e um longo e convidativo espaço verde, quer para quem gosta de aproveitar os raios de sol quer para aqueles que preferem o fresco de uma boa sombra, as Piscinas Municipais são o local ideal para um dia de Verão bem passado entre amigos e família.

Refira-se que as Piscinas Municipais estão abertas de terça a sexta-feira, das 10h00 às 18h00, aos sábados e domingos, das 10h00 às 19h00, encontrando-se encerradas à segunda-feira. A entrada é gratuita para as crianças até aos 3 anos de idade, dos 3 aos 12 anos tem o custo de 1,79 euros, aumentando para 2,55 euros para o restante público. De referir ainda que para os portadores do Cartão Sénior Feliz e Cartão Jovem a entrada no complexo tem o custo de 1,79 euros.

VI Festival Internacional de Polifonia já arrancou

Promovido pela Fundação Cupertino de Miranda, o VI Festival Internacional de Polifonia Portuguesa já arrancou na passada sexta-feira e estende-se até ao dia 10 de julho, levando o melhor do repertório da polifonia nacional a cidades como Coimbra, Braga, Arouca, Guimarães, Porto, Amarante e Aveiro.

Nesta sua sexta edição o festival vai contar com oito concertos e visitas guiadas, um sermão e ainda um seminário sobre o Barroco e a Polifonia em Portugal.

Depois dos concertos em Landim, Coimbra, Bom Jesus e Arouca, o evento prossegue com concertos na Igreja de São Francisco, em Guimarães, no dia 7 de julho; a Igreja de São Lourenço, no Porto, a 8 de julho; Amarante, na Igreja de São Gonçalo, no dia 9, e, por fim, Aveiro, na Igreja de Jesus, no dia 10 de julho. Mais informações sobre o programa no portal online do festival, em <http://festivalpolifoniafcm.wix.com/vifipp>

HENRIQUE
supermercados
JOANE

PROMOÇÕES

04 - 16

JULHO

**Henrique Supermercados,
A PAIXÃO POR SERVIR...**

Repare nos preços que temos para si, até ao dia 15 :

:: LEITE AGROS MEIO GORDO 1L = 0,48€ ::

:: AZEITE MESTRE 1º 75CL = 2,68€ ::

:: ÓLEO PIMA ALIMENTAR 1L = 0,99€ ::

:: ARROZ CEIFEIRA CAROLINO 1KG = 0,58€ ::

:: RICORÉ CAFE-CHICORE LATA 260G = 3,49€ ::

:: GELADO VIENNETA OLÁ 650ML = 1,69€ ::

AV. LABORINS - JOANE
(JUNTO AO BANCO TOTTA)

VOCÊ, JÁ É DA CASA!

O ministro e os pneus...



Vem tudo isto a propósito dos investimentos da Continentalmabor em Portugal e concretamente na Freguesia de Lousado, em Vila Nova de Famalicão. Há 25 anos entre nós, esta empresa alemã já investiu, ao longo deste tempo, 650 milhões de euros e, neste preciso momento, está a investir mais 52,5 milhões na construção de uma nova fábrica para a produção de pneus agrícolas, um investimento que vai criar 125 novos empregos, muitos deles altamente especializados. O Ministro das Finanças alemão – não escrevo o seu nome porque ele é tão complicado como a sua cabeça – devia saber que estes investimentos não aconteceram em Vila Nova de Famalicão e em Portugal por um acaso qualquer ou por uma sorte meramente fortuita.

1. Investimento de qualidade

O Ministro das Finanças alemão é um homem amargurado pelas circunstâncias e incidências da vida. Paraplégico, movendo-se em cadeira de rodas, há-de periodicamente direccionar o seu mau humor e as suas frustrações para Portugal e para os Portugueses, como se nós fôssemos os responsáveis pelas tragédias que, infelizmente, aconteceram na sua vida. Aconteceram na vida dele e podem acontecer na vida de qualquer um, mas isso não pode ser motivo para "lançar boatos" que logo de seguida tem que "realinhar" porque o boato faz sempre um mal maior que a sua correção posterior. Manuel Alegre diz que o ministro alemão lhe faz lembrar outras sinistras figuras da História Europeia recente e talvez esteja cheio de razão!

Trago o Ministro das Finanças alemão e as suas "ameaças" a estas páginas para o podermos confrontar com outras realidades alemãs que se situam no território de Vila Nova de Famalicão. E são realidades que não são novas! Têm já uma vida empresarial longa de vinte e cinco anos. São realidades que se têm dado e sentido bem com a "realidade portuguesa" do Município de Vila Nova de Famalicão. A grande diferença reside aqui: enquanto o Ministro das Finanças alemão não conhece, como devia, as nossas realidades, há empresários de

renome e de prestígio internacional que nos conhecem bem e há muito tempo. Estes últimos não fazem ameaças. Ao contrário, promovem investimentos, criam empregos, desenvolvem tecnologias, ganham "o deles", mas também contribuem para o desenvolvimento da nossa economia. Conhecem-nos e sabem do que somos capazes!

Vem tudo isto a propósito dos investimentos da Continentalmabor em Portugal e concretamente na Freguesia de Lousado, em Vila Nova de Famalicão. Há 25 anos entre nós, esta empresa alemã já investiu, ao longo deste tempo, 650 milhões de euros e, neste preciso momento, está a investir mais 52,5 milhões na construção de uma nova fábrica para a produção de pneus agrícolas, um investimento que vai criar 125 novos empregos, muitos deles altamente especializados.

O Ministro das Finanças alemão – não escrevo o seu nome porque ele é tão complicado como a sua cabeça – devia saber que estes investimentos não aconteceram em Vila Nova de Famalicão e em Portugal por um acaso qualquer ou por uma sorte meramente fortuita. Eles aconteceram e vão continuar a acontecer porque há um conjunto de fatores que levam a estas tomadas de decisão, escolhendo Vila Nova de Famalicão e Portugal, em detrimento de um qualquer outro país em que a Continentalmabor também está instalada.

A formação de recursos humanos, a qualidade das infraestruturas, os baixos custos, o apoio incondicional das sucessivas câmaras municipais e da câmara atual, o envolvimento do Governo e a alta eficiência da fábrica da Continentalmabor, de Lousado, são as razões que explicam estes investimentos. São razões nossas, são razões de Vila Nova de Famalicão e são razões de Portugal. Quem nos conhece sabe muito bem daquilo que somos capazes! Neste contexto, é importante referir que a fábrica da Continentalmabor, de Lousado, foi nos últimos quatro anos a mais eficiente e com melhor qualidade de todas as fábricas – e são muitas – que a multinacional alemã tem em atividade por esse mundo fora.

Este novo contrato de investimento que inclui também a instalação de um centro de pesquisa e desenvolvimento foi assinado por António Costa e pelos responsáveis da empresa alemã, no passado dia 30 de Junho. O que atrás foi dito foi

sublinhado pelo Primeiro Ministro que evidenciou que se trata de uma empresa com "larga experiência" em Portugal", sendo um "grande sinal" de confiança no País.

Os mesmos sentimentos manifestaram o Presidente da Câmara Municipal de Vila Nova de Famalicão e um membro do conselho de administração da Continental. Só o Ministro das Finanças alemão é que continua, lá longe, a "maquinar" o próximo "golpe" contra Portugal e contra os Portugueses, no meio do nevoeiro do despeito e do azedume.

Bem que podia vir até nós, conhecer-nos e depois falar!

2. Oportunidades para todos

Fez por estes dias vinte anos que foi criado o "Rendimento Mínimo Garantido", hoje "Rendimento Social de Inserção".

O RMG foi criado durante o primeiro governo de António Guterres (1996) e foi a resposta nacional à recomendação do Conselho de Ministros da União Europeia, para que os estados membros adotassem um dispositivo global e coerente de luta contra a exclusão social.

O Ministro do Trabalho, Solidariedade e Segurança Social vincou isso mesmo, nesta data de grande simbolismo, ao dizer que o "Rendimento Mínimo Garantido foi a primeira medida em Portugal a ser concebida com o objetivo declarado e único do combate à pobreza e à exclusão" e que "transformou o acesso a mínimos nacionais num direito legal generalizado".

Quando se fizer a história do "Rendimento Mínimo Garantido" como medida emblemática de combate à pobreza, sobretudo à pobreza infantil, e à exclusão social, Vila Nova de Famalicão há-de ter um lugar de destaque no "compêndio". Isto porque foi o primeiro município do País onde a medida foi testada e posteriormente generalizada.

Como todas as medidas de grande alcance social, também o RMG foi muito criticado por alguns e, temos que reconhecê-lo, deu azo a alguns abusos. No entanto, o balanço é enormemente positivo. Quem o criticou nunca foi capaz de construir qualquer visão social e os abusos foram punidos exemplarmente.

 <p>T / F 252 372 900 M 931 698 900</p>		<p>"Quando a vida precisa de mudança..."</p> <p>Licença7463-AMI</p>		
<p>M Rua Adriano Pinto Basto, n.º 175 4760-114 Vila Nova de Famalicão E geral@dinamica-imobiliaria.com S www.dinamica-imobiliaria.com</p>		<p>www.dinamica-imobiliaria.com</p> <p>Visite-nos no </p>		
<p>ang.1302</p> <p>VIVENDA T2+1 Pousada de Saramagos 103,50M² Área coberta (util) 158,50M² Área bruta</p> <p>ACEITA PERMUTA POR APART. Cozinha mobilada, recup.de calor, aproveitamento de sótão, terraço, pré ar condic., garagem fechada</p> <p>Por apenas 109,000.00€... Marque visita!</p>		<p>ang.1280</p> <p>NOVO PREÇO</p> <p>T3 CENTRO 110M² Área coberta Cozinha mob./eq., banho serviço, lavand.,alarme, varanda, aparcam.</p> <p>ANTES: 110,800.00€ AGORA: 103,900.00€</p>	<p>ang.CCV</p> <p>VIVENDA T3 VERMOIM 200M² Área coberta 50M² Área descoberta Zona habitacional Cozinha mob./eq., garagem fech.</p> <p>130,000.00€</p>	<p>ang.1310</p> <p>T2 C/ TERRAÇO - VINHAL 106,3M² Área coberta Cozinha mob./eq., aquec.central, pavim.em soalho, banho serviço, focos embut.,varandas, 2 aparcam.</p> <p>130,000.00€</p>
<p>ang.1154</p> <p>NOVO PREÇO</p> <p>VIVENDA T3 ANTAS 261,45M² Área coberta 149,8M² Área descoberta Aq.central, ar cond., alarme,terraço</p> <p>ANTES: 175,000.00€ AGORA: 165,000.00€</p>	<p>ang.1301</p> <p>T2 GAVIÃO A 3 minutos do centro... 110M² Área coberta Cozinha mob./eq., pré aq.central, suite, lareira, varanda, aparcam.</p> <p>80,000.00€</p>	<p>ang.1299</p> <p>NOVO PREÇO</p> <p>VIVENDA IND.TÉRREA T3 A 500m do Parque da Cidade... 103M² Área coberta 492M² Área descoberta</p> <p>ANTES: 137,500.00€ AGORA: 129,000.00€</p>	<p>ang.1002</p> <p>NOVO PREÇO</p> <p>T2 JUNTO AO CENTRO 138M² Área bruta Aquec.central, sala c/ recup.calor, cozinha mob./eq., suite, varanda roupeiros emb., garagem fech.</p> <p>110,000.00€</p>	<p>VIVENDA T3 ANTAS 264M² Área coberta Aq.central, suite, roupeiros emb., logradouro, garagem f. p/ 2 carros</p> <p>ANTES: 185,000.00€ AGORA 183,000.00€</p>

Assembleias de Freguesia da União Vale S. Cosme, Telhado e Portela, e Oliveira Santa Maria aprovam votos de protesto por unanimidade

Eleitos do PS contra fim dos Contratos de Associação

A Assembleia de Freguesia (AF) da União de Freguesias de Vale S. Cosme, Portela e Telhado, aprovou, por unanimidade, um voto de protesto público ao Governo "pela forma como foram 'rasgados' os contratos de associação que tinham com a Escola Cooperativa Didáxis de Vale S. Cosme". O documento foi proposto pelo presidente Manuel Ferreira, eleito pelo Partido Socialista, e submetido a votação em sessão extraordinária realizada no passado sábado. Também em Oliveira Santa Maria foi aprovado por unanimidade um voto semelhante, igualmente proposto por eleito do PS.



Sessão Extraordinária em Vale S. Cosme

"Não se trata de defender uma escola privada contra uma escola pública e vice-versa, mas sim defender uma escola de excelência para a zona nascente do Vale do Pelhe", alega o socialista no documento apresentado, acrescentando que a medida "trará consequências negativas para muitas das nossas famílias e para a área geográfica onde estamos inseridos". Para o presidente da mesa da AF "a Didáxis foi e é um polo de atração de desenvolvimento para esta União de Freguesias", pelo que o fim dos contratos de associação constitui "uma perda irreparável para a nossa área de intervenção".

Admitindo que o atual Governo tivesse uma visão política da Educação distinta da que estava contratada, Manuel Ferreira considera que se impunham alterações de forma "faseada no tempo, para assim as entidades abrangidas terem tempo para se ajustarem à nossa realidade sem causar transtornos que estão implícitos a esta tomada de decisão". Não obstante, o presidente da Assembleia de Freguesia não deixa de alegar que "o Estado deveria ser pessoa de bem e cumprir integralmente os acordos estabelecidos".

O documento submetido a votação pelo eleito do PS foi votado por unanimidade dos eleitos socialistas e da coligação PSD/PP.

Socialista de Oliveira Santa Maria também "protestam"

Entretanto, em Assembleia

de Freguesia realizada na passada quinta-feira, também um eleito do PS (Tomás Gonçalves), submeteu a votação um voto de protesto contra a decisão do Governo em suspender os Contratos de Associação com a Didáxis de Riba de Ave e Externato Delfim Ferreira. Este voto, apresentando por eleito da mesma cor política do Governo, foi aprovado por unanimidade, contando com a solidariedade dos eleitos da coligação PSD/PP.

Consciente de que também as famílias de Oliveira Santa Maria serão afetadas pela medida, não só ao nível da frequência daqueles estabelecimentos de ensino como ao nível do emprego, o texto da proposta censura a forma "unilateral e inesperada como a decisão foi comunicada aos estabelecimentos e ensino visados, criando momentos de ansiedade e desestabilização muito perto do final do ano letivo e dos exames".

Tomás Gonçalves sublinha a importância da oferta educativa daquelas duas unidades de ensino, e frisa que, "tendo em conta que a realidade do parque escolar existente", as famílias da freguesia têm em Pedome oferta ao nível do ensino básico, mas não ao nível do secundário, o que "implicará grandes deslocação e acréscimo de despesas para as famílias, bem como o aumento de tempo de deslocação de casa/escola para os alunos, isto aliado à falta de redes transportes que respondam às necessidades dessas deslocações".

Solidária com a proposta do socialista, a AF votou o voto de protesto por unanimi-

dade, reafirmando "estar ao lado das famílias e dos alunos no sentido de pugnar pela manutenção dos Contratos de Associação com os estabelecimentos de ensino Didáxis, com 40 anos de experiência de ensino, e com o Externato, com mais de 55 anos de experiência no ensino". O voto em causa será dado a conhecer ao Governo de Portugal, ao Ministério de Educação, à Câmara Municipal de Vila Nova de Famalicão, e às Escolas visadas e a todos os Oliveirenses.

Didáxis satisfeita com solidariedade dos órgãos autárquicos

Presente na sessão, José Fernandes, administrador da cooperativa de ensino Didáxis, mostrou-se satisfeito com a ação dos órgãos autárquicos, afirmando mesmo que vem "reforçar substancialmente" a posição da própria escola, que ainda esta semana deverá formalizar uma providência cautelando contestando a entrada em vigor do Despacho n.º 1-H. "Não é só a instituições, em si, que defende os seus legítimos direitos, mas a comunidade em geral, que vê nesta medida um atentado aos seus interesses", refere a propósito.

Para o representante da cooperativa, a via judicial é já, "infelizmente", a última esperança na validação da sua posição e da legitimidade do contrato assinado em 2015 com vigência até 2018. "O Governo, e nomeadamente a senhora Secretária de Estado, não aceita nenhuma inflexão das decisões que

VISITE A NOSSA MORADIA MODELO!
Ligue-nos e faça a sua marcação de Segunda a Sexta-feira.
Aos Sábados não precisa, estamos no local das 10H00 às 18H00!

CONSULTE AS NOSSAS CONDIÇÕES

Moradias T3 de Luxo

Moradias T3 de luxo, localizadas na Urbanização designada por "Pinhais de Seda" em Cavalões - Famalicão, de único acesso, fácil estacionamento, rodeada de amplos espaços verdes, com espaços de lazer, local soalheiro e muito sossegado. Proximidades a 5 minutos do centro da cidade de Famalicão, 10 minutos da Praia - P. Varzim, e a 15 minutos do Porto.

Fotografias da Moradia Modelo

Moradias equipadas com recuperador de calor na sala, aquecimento central, painéis solares com termoacumulador de 300 litros, cozinha mobilada semi-equipada com placa e exaustor, pré-instalação de sistema alarme, pré-instalação de ar-condicionado, TV por fibra e gás canalizado.

RENDAS a partir de 675.00€

VENDAS a partir de 189.000€

AGUARDAMOS POR SI NO LOCAL!

962 415 730 César Barros
918 797484 José Lopes
962 763 680 Rui Miranda
comercial@rodriguesenevoa.pt

sede
253 278 170
geral@rodriguesenevoa.pt

R&N
Rodrigues & Névoa
www.rodriguesenevoa.pt

Didáxis mantém inícios de ciclo mas com redução de 13 turmas

Segundo José Fernandes, não obstante os cortes do Ministério da Educação, a Didáxis vai abrir turmas de início de ciclo (5.º, 7.º e 10.º anos) gratuitas, continuando assim a disponibilizar oferta educativa de acordo com os anos anteriores. Esta medida, avança este responsável, significa, contudo, "um grande esforço financeiro da cooperativa", dado que vão garantir turmas sem financiamento, pelo que a cooperativa foi forçada a estabelecer um limite máximo que constitui uma redução de 13 turmas nas duas escolas (Riba de Ave e Vale S. Cosme).

O administrador alega que esta decisão da Didáxis é suportada pelos cooperantes, que vão prescindir a remuneração de determinado número de horas, disponibilizando assim os recursos necessários à viabilidade financeira. Naturalmente, acrescenta, esta é uma deliberação que vai obrigar a cooperativa, no seu todo, num esforço significativo. José Fernandes deixa claro que, não obstante as dificuldades, a cooperativa vai tentar minimizar ao máximo o impacto ao nível dos despedimentos, "porque estamos convencidos que esta medida vai ser revertida por força do tribunal, não pelo Governo". Frisa que "não temos nenhum problema com os docentes ou não docentes", admitindo "sacrifícios" que serão exigidos a membros e não membros da cooperativa. Garante, entretanto, a obediência a todos os critérios de "qualidade" que sempre distinguiram o projeto Didáxis, rejeitando completamente um serviço de "segunda categoria", apesar dos constrangimentos que terão que ser ultrapassados.

tomou. Aliás, primeiro tomou decisões e só depois é que as veio justificar, fazendo levantamentos, trabalhos, estudos... Tudo à posteriori. Desde a primeira hora que a nossa associação representativa disse que havia outras formas de colocar soluções intermédias, e nunca houve abertura para esse efeito", lamenta José Fernandes, que se refere a uma outra situação "crítica" vivida pelas escolas particulares e cooperativas em 2011, com a diferença de que nessa altura "houve disponibilidade do Governo para o diálogo, pelo

que houve um encontro de vontades".

Entretanto, lamenta que a realidade já tenha vindo desmentir a Secretária de Estado Alexandra Leitão, segundo a qual esta decisão visava acabar com as "redundâncias". Isto porque há exemplos no país de obras em escolas da rede estatal para haver condições de receber os alunos das escolas com Contrato de Associação. "Isto é a prova provada de que, de facto, o que está em causa não é nada a redundância. É precisamente uma questão ideológica, como aliás, a sen-

hora Secretária de Estado chegou a colocar, a de perseguir o ensino particular".

"Sempre tomamos parte ativa na comunidade, e é natural que a comunidade também se sinta atingida e reaja desta maneira, desde logo porque está em causa um bem muito precioso que é a educação", alega, entendendo que o envolvimento dos órgãos autárquicos no protesto à decisão do Governo é, nesta medida, "uma coisa natural".

SANDRA RIBEIRO GONÇALVES

RCARVALHO

responsabilidade > competência > energia

VENDEMOS

- Oliveira de S. Mateus -

T2 - Totalmente Mobilado, Cozinha Equipada, 2 Wc, C/ Aparcamento na Cave - Junto do Campo da Feira.

Ideal p/ Quem Procura Primeira Habitação + Bonus

- Parque Cidade -

T3 - C/ Novo, Acabamentos de Luxo, Cozinha Totalmente Equipada, 3 Wc, Garagem Fechada p/ 3 Viaturas - Ideal p/ Quem Quer Viver Junto da Natureza e c/Qualidade.

SCE12086623



CLASSE ENERGÉTICA

- VNF Centro -

Casa para restaurar em pedra, com bons acessos e local sossegado, implantada em lote de 630m2, junto ao Hospital

SCE122979131



CLASSE ENERGÉTICA

Terrenos:

 S. Cosme - c/ 6000 m2, c/ Proj. Aprovado 9 Lotes
 Vilarinho - c/ 800 m2, Muito Arvoredo
 Carreira - c/ 768 m2, Ótima Exposição Solar
 Brufe c/ 325 m2, Ótima localização

RCARVALHO
 MEDIAÇÃO IMOBILIÁRIA

INCI:10.875

 R.AUGUSTO CORREIA 11- 4760-125 - V.N. FAMILIÇÃO PORTUGAL
 TELF./FAX 252.313.860 TELM.914.904.463
 EMAIL:INFO@RCARVALHO.PT

WWW.RCARVALHO.PT
Presidente da Junta admite oposição à suspensão dos Contratos de Associação com Didáxis de Vale S. Cosme

Junta da União de Freguesias alinha mais uma Ação Popular contra o Governo

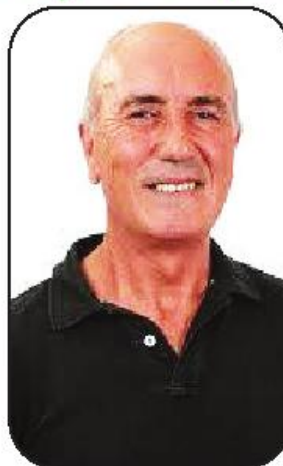

António Matos

A Junta de Freguesia da União de Freguesias de Vale S. Cosme, Telhado e Portela, já está a promover diligências no sentido de mover uma Ação Popular contra o Governo, tendo em conta a suspensão dos Contratos de Associação com Escola Cooperativa de Vale S. Cosme e o impacto negativo que o definhamento ou encerramento da instituição representa para toda a comunidade.

Em declarações ao "Povo Famalicense" ao final da manhã de ontem (segunda-fei-

a), o presidente da Junta de Freguesia, António Matos, deixou claro que "tal como a Junta de Freguesia de Riba de Ave, também a da nossa União de Freguesias já decidiu nesse sentido, e já estamos a tratar do assunto com um advogado". O autarca adianta que a intenção do órgão executivo é a de agir rapidamente para se opor a uma decisão do Governo que "afeta toda uma comunidade".

"Não me custa absolutamente nada ir contra o partido"

Apesar de eleito pelo Partido Socialista (PS), António Matos sublinha não lhe "custa absolutamente nada" ir contra o partido nesta matéria, desde logo porque está em causa a escola, com quem "a Junta tem que estar solidária, por tudo o que já deu à freguesia e a esta comunidade", mas também porque estão em causa os interesses "dos alunos e das famílias". Num sentido mais lato, António Matos deixa claro que não pode permitir que "sejam despojados de mais valên-

cias". A acompanhar o processo desde o início, também este autarca entende que "o tribunal é a única sede onde poderemos contrariar este Governo", em função de uma postura de falta de diálogo, a que assiste. Acerca da decisão do Governo diz ainda: "isto é claramente uma questão ideológica, e nós não alinhámos em questões ideológicas, sobretudo quando estão em causa valores muito mais importantes, que é são o bem estar dos alunos, das famílias e da nossa comunidade".

Recorde-se que a Assembleia de Freguesia, reunida no passado sábado em sessão extraordinária, já havia mandatado a Junta no sentido de tomar todas as diligências necessárias de oposição à medida do Governo. Esse foi, de resto, o sentido da própria intervenção do presidente da Associação de Pais da Escola Cooperativa de Vale S. Cosme, Paulo Araújo, que usou da palavra para sugerir medidas dos órgãos autárquicos, nomeadamente, a da Ação Popular.

SANDRA RIBEIRO GONÇALVES

Paulo Cunha recebeu o campeão europeu de estrada em atletismo

O presidente da Câmara Municipal de Famalicão, Paulo Cunha, felicitou o atleta famalicense David Figueiredo pela conquista do título de Campeão Europeu, no escalão M45, no XV Campeonato da Europa de Estrada de Atletismo Masters, que teve lugar em Vila Real de Santo António, no final do passado mês de maio.

O atleta da Figueiredos Runner & Friends, que bisou ao conquistar o ouro nas duas provas de corrida da competição – 10 quilómetros e Meia Maratona - foi recebido, na passada quarta-feira, nos Paços do Concelho pelo edil famalicense e pelo vereador do Desporto da autarquia, Mário Passos.

Paulo Cunha elogiou o desempenho do atleta de Louzado e deixou a garantia de que o executivo municipal vai continuar atento ao seu percurso.



David Figueiredo agradeceu o gesto da autarquia e em conversa com os responsáveis do executivo desvendou alguns dos seus próximos desafios. Depois do Europeu, David aponta agora baterias para o Campeonato do Mundo de Estrada de

Atletismo que decorrerá de 26 de outubro a 6 de novembro, na Austrália. A formalização e constituição da Associação Figueiredos Runner & Friends é também um dos objetivos do atleta famalicense.



Ford Motor Company lança nova estratégia

Hermotor FordStore

A Ford Motor Company definiu uma nova estratégia europeia de distribuição denominada New Deal. A principal novidade em termos de representação comercial passou pela criação das FordStore.

A Hermotor foi um dos concessionários selecionados, tendo para o efeito realizado grandes obras nas suas instalações de Guimarães. As necessidades dos clientes estão na vanguarda do remodelado stand de vendas, no sentido de proporcionar uma nova forma de descoberta, compra e posse de uma gama completa de produtos e serviços Ford, tendo como alvo os clientes mais exigentes e com critérios mais rigorosos.

"A Ford pretende melhorar a perceção do cliente pela Marca. Fez uma análise à sua rede de concessionários por toda a Europa, e alguns concessionários - maioritariamente localizados nas grandes áreas metropolitanas - foram convidados a transformar-se em FordStore", disse Raul Herculano, administrador da Hermotor. "É quase como a Liga dos Campeões dentro da rede Ford".

Raul Herculano, refere ainda que "a maioria dos clientes visita-nos já muito bem informados e procuram uma experiência de compra relaxante, participativa e divertida. A Hermotor, sendo uma FordStore, representa o que de melhor a Ford tem para oferecer".

Ao visitar a Hermotor, percebe-se que o espaço está dividido em zonas perfeitamente identificadas e de fácil compreensão. Encontra-se um espaço com uma mesa com tablets e catálogos para descobrir a gama de veículos da Ford. Se preferir pode configurar um veículo à sua imagem e projetar o resultado final num ecrã gigante, de forma a perceber o automóvel à escala real, uma solução digital inteligente que transforma a experiência de compra numa viagem interessante e atrativa.

Alguns modelos da Marca, nomeadamente o Mustang, a linha Vignale, o novo Edge são de venda exclusiva nas FordStore. A exposição das viaturas está igualmente distribuída de uma forma coerente: lado a lado surgem os modelos que compõem todo o line-up de SUV da Ford: Kuga, EcoSport e o novo Edge. Adicionalmente, os modelos de elevada performance, incluindo os novos Ford Focus RS, Focus ST e Fiesta ST, que também se apresentam em conjunto.

Na Hermotor poderá encontrar e testar o novo Ford Mustang, naquela que é a primeira geração deste modelo à venda em toda a Europa depois de mais de 50 anos de produção contínua, bem como o novo Ford Mondeo Vignale, o primeiro veículo da linha Vignale.

A linha Vignale corresponde a uma gama de modelos que combina um design personalizado e contemporâneo com tecnologias de ponta. Estes veículos encontram um espaço exclusivo e reservado dentro do salão de vendas, num ambiente projetado para garantir que os clientes se sintam valorizados e respeitados, descontraídos e confortáveis. Luxuoso, sensorial e demonstrando um elevado nível de atenção aos detalhes, a Vignale Lounge complementa na perfeição esta gama veículos.

Os clientes de viaturas comerciais também têm o seu espaço na Hermotor, dado que existe uma área dedicada à gama Transit.



Prazo de candidatura aos selos "Famalicão Visão 25" alargado até 11 de Julho

Visão dos famalicenses reconhecida de forma pública

Os famalicenses vão ter mais tempo para se candidatarem ao reconhecimento público do município pelos

seus projetos individuais e coletivos visionários e que lhes dará direito a ostentarem o selo "Famalicão Visão 25".

Em nota enviada às redações, a Câmara Municipal de Vila Nova de Famalicão adianta que o período das candi-

daturas ao concurso, inicialmente aberto até ao dia 30 de junho, foi prorrogado até 11 de Julho.

A iniciativa tem como objetivos o reconhecimento público de iniciativas, ações ou projetos, produtos ou serviços que contribuam para que, até 2025, o concelho se afirme como uma sociedade coesa e solidária, com uma economia inovadora e empreendedora, em convivência com uma paisagem urbano-rural ambientalmente qualificada e única.

No fundo, o selo será o prémio que irá identificar e reconhecer as boas práticas com impactos positivos no território, na economia e na sociedade, que sejam inovadoras e inspiradoras, que expressem os valores e reforcem a identidade famalicense. Podem concorrer aos selos empresas, associações, escolas ou movimentos informais.

"Queremos distinguir os projetos e iniciativas promovidas por esta gente empreendedora, ações que contribuem para o fortalecimento da nossa terra e impulsionam o crescimento inteligente, sustentável e inclusivo de Vila Nova de Famalicão", explica o presidente da Câmara Municipal, Paulo Cunha, acrescentando ainda que "queremos que estas iniciativas sirvam de exemplo para a comunidade e sejam também um motivo de orgulho coletivo".

O concurso surge no âmbito do Plano Estratégico



2014-2025 para o concelho e integra quatro categorias. A primeira diz respeito ao Famalicão Made IN e abrange os projetos empreendedores que potenciam a incorporação tecnológica e a aplicação de soluções de futuro, desenvolvendo uma economia baseada no conhecimento e na inovação e que aumentam a competitividade e internacionalização. A segunda categoria tem a ver com o programa B-Smart Famalicão e irá reconhecer os projetos que promovem uma economia mais eficiente na utilização dos recursos. Na terceira categoria está a Força V do concelho, que se traduz em Famalicão Voluntário, e que inclui os projetos que reforçam o capital social presente nas práticas de intervenção e animação comunitária e impulsionam novos ambientes de participação e envolvimento ativo. Por fim na categoria Famalicão Comunitário serão reconhecidos os projetos que promovam a corresponsabilização dos cida-

dãos e que se distingam enquanto projetos coletivos, de cooperação e colaboração entre atores públicos e privados e potenciadores dos valores do futuro.

As candidaturas devem ser apresentadas até 11 de julho, mediante preenchimento do formulário disponível no site do município em www.vilanovadefamaliao.org/familicao_visao_25

A atribuição do selo será decidida por um júri, constituído por diversas pessoas de diferentes áreas. O selo consiste na criação de uma logomarca, identificativa da categoria e do ano a que diz respeito, constituindo-se como um elemento distintivo em ações de comunicação e publicidade e funcionando como um reconhecimento público pelo trabalho desenvolvido.

A entrega dos Selos Famalicão Visão'25 será realizada no dia 28 de setembro, dia do concelho.



NA COMPRA DE

2 FRANGOS

OFERTA DE

1 DOSE

DE BATATAS



Restaurante - Take Away
**COZINHA REGIONAL
PORTUGUESA E BRASILEIRA**

Plumas e Secretos de Porco
preto com migas a alentejana

Frango de churrasco

Feijoada brasileira

Feijoada portuguesa

Costela

Picanha

Bacalhau

entre outras opções.

**DIÁRIAS DE
SEGUNDA A SEXTA**

252 106 548 | 968 546 664

Barradas - Louro / V.N. Famalicão

RECORTE

ESTE

ANÚNCIO

E OBTENHA

ESTA OFERTA

Dias dental
Gabinete Técnico Dentário

O seu sorriso...

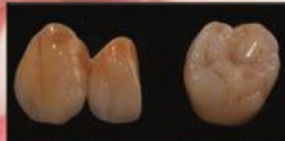

...é a nossa felicidade!

Especialidade em prótese sobre implantes

AO SEU DISPOR DE SEG. A SEXTA DAS 9H ÀS 18H

Rua Camilo Castelo Branco, nº 27 Vila Nova de Famalicão

Telef. 252 991 693 [ao lado da câmara de V.N. Famalicão]

Caminhada 20 anos ACB

A ACB - Associação Cultural, Beneficente e Desportiva dos Trabalhadores do Município de Vila Nova de Famalicão, no passado dia 25, a Caminhada 20 Anos ACB, que percorreu várias ruas da cidade e terminou com a festa dos finalistas, no Parque da Deseva.

Marcaram presença mais de duas centenas de participantes entre associados, colaboradores e respetivas famílias, que celebraram o vigésimo aniversário da Associação e se juntaram à "caminhada em família", como promoção de um estilo de vida saudável.

Os finalistas do Centro de Atividades de Tempos Livres (CATL) recrearam a marcha da ACB nas festas antoninas deste ano e os finalistas do Jardim de Infância, vestidos a rigor, dançaram e cantaram, de forma brilhante, ao som de "Mamma Mia". No final, foram homenageados pelas equipas educativas, com diplomas e faixas, 15 finalistas do Jardim de Infância e 23 finalistas do CATL, que agora iniciam um novo ciclo nas suas vidas.



Don Sofá[®]

Já Abriu em Pousada de Saramagos

Sofás desde 299€

Sofás desde 299€



Show Room da Fábrica

Dê conforto à sua casa...



Fábrica em Paços de Ferreira



Don Sofá

Rua da caridades, 21

Pousada de Saramagos

4770-420 Vila Nova de Famalicão

famalicaodonsofa@gmail.com

fabricadonsofa@gmail.com

TLMS: 938 545 844

918 198 467

DENVENUTI

RESTAURANTE E PIZZARIA * RESTAURANTE E PIZZARIA

Café - Restaurante - Pizzaria



Serviço à lista - Take-Away

**Pizzas em Forno a Lenha | Massas
Grelhados Mistos | Francecinhas em Forno a Lenha**

Prato do Dia - 3.50 €

Menu Executivo - 6.00€

Horário 9h30 às 24h00

252 322 301 | 916 045 304

Rua 8 de dezembro, loja 4, 2339 | 4760-016 Antas - Famalicão

**Campeonatos Regionais, no Complexo de Piscinas
Olímpicas da Póvoa de Varzim**

Famalicão é Campeão Regional de Clubes



O Grupo Desportivo de Natação de Famalicão (GDNF), conquistou o título de Campeão Regional de Clubes e obteve mais de 20 medalhas de ouro nos Campeonatos Regionais, realizados nos dias 2 E 3 de julho nas Piscinas Olímpicas da Póvoa de Varzim.

Nestes campeonatos regionais participaram 314 atletas em representação de 20 Clubes, com a Natação de Famalicão a somar 2168 ao longo das 44, seguidos do

Futebol Clube do Porto e do Aquático Pacense. A brilhante classificação coletiva só foi possível com a obtenção de excelentes marcas, inúmeros recordes pessoais, significativo número de campeões regionais de categorias e vários tempos mínimos de acesso aos próximos campeonatos nacionais a realizar no final do mês de julho no Jamor em Lisboa.

Para o treinador Pedro Faia "foram uns campeonatos intensos e repletos de emo-

ção, com um elevado número de excelentes resultados e inúmeros títulos regionais". No entender do técnico, há que realçar "que Famalicão é o novo Campeão Regional de Clubes, pelo que estamos todos orgulhosos dos atletas que temos nos nossos quadros". Pedro Faia afirma o orgulho que tem neste leque de atletas, sublinhando a sua "qualidade", o que é garante "dos excelentes resultados".



ISO creativo

i s o l a m e n t o s

Isolamento, Impermeabilização e Revestimento

Restauro e Conservação de edifícios

Pintura e Remodelação de interiores e exteriores

www.isocreativo.com | Geral@isocreativo.com | 919 803 505 | 252 375 504

“Devolver a cidade às pessoas” é prioridade máxima para os 17 milhões do PEDU

Onde investir os 17,5 milhões de euros que o Plano Estratégico de Desenvolvimento destinou a Vila Nova de Famalicão, é o grande desafio da Câmara Municipal de Vila Nova de Famalicão nos próximos anos. Ainda no rescaldo do anúncio público do montante destinado ao concelho, o executivo deu a conhecer ontem (segunda-feira) quais serão as áreas

estratégicas a privilegiar. Uma rede urbana pedonal e clicável estruturada e funcional, funcionando como canal de ligação entre os núcleos urbanos adjacentes e o centro urbano, praças e parques renovados e revitalizados são a prioridade.

A renovação e requalificação do Mercado Municipal e a sua valorização enquanto espaço de encontro e en-

quanto zona comercial de produtos frescos, produzidos de forma tradicional por produtores locais, será um dos símbolos fortes de uma revolução do miolo urbano, abrangendo todo o centro urbano e esticando-se a núcleos urbanos adjacentes, principalmente até às estações ferroviária e rodoviária e do Parque da Devesa, com criação de corredores de mo-

bilidade sustentável e espaços intermodais que favoreçam a utilização dos transportes públicos.

Segundo o presidente da Câmara, Paulo Cunha, “pretende-se renovar a cidade, elevando os níveis de qualidade de vida que oferece aos cidadãos”. Para isso, a autarquia vai “alargar as áreas que cumprem a função social e comercial do espaço público citadino, caso da requalificação do Mercado Municipal, do Parque 1.º de Maio e da envolvente à Praça D. Maria II, e do reforço de espaços e canais de circulação pedonal; e construir uma extensa rede urbana clicável que vai abranger o centro urbano e ligar as diferentes infraestruturas de transportes coletivos e de equipamentos públicos, prosseguindo até ao extremo do concelho na antiga via ferroviária para a Póvoa de Varzim”. Nas palavras do edil, a filosofia da utilização dos fundos “privilegiará fortemente a circulação pedonal e clicável e convidará as pessoas a saírem para a rua através de um espaço público de qualidade”.

Serão dez operações para



a intervir na área de Reabilitação Urbana da cidade de Famalicão, divididas por três diferentes áreas: regeneração urbana, promoção da mobilidade urbana sustentável e comunidades desfavorecidas. Esta última área implicará a reabilitações urbana da envolvente à Urbanização das Bétulas, onde vive parte da comunidade cigana famalicense e a sua integração e harmonização com o espaço citadino famalicense.

Recorde-se que o investimento alcançado para o concelho – 17,5 milhões de euros – supera em mais do dobro o apoio conseguido para a reabilitação urbana durante o anterior quadro de apoio de fundos comunitários, o QREN (Quadro de Referência Estratégico Nacional), que vigorou no período 2007-2013 e que mobilizou para o concelho cerca de 7,9 milhões de

euros.

**Riba de Ave
vai receber 5 milhões**

De referir que os fundos não ficarão exclusivamente adstritos à cidade, estando previsto um investimento global da ordem dos cinco milhões de euros para a vila de Riba de Ave, que também já tem delimitada a sua área de reabilitação urbana. Os projetos em causa são o da reabilitação do Teatro Narciso Ferreireira, há muito reclamada. Para além deste estão na calha projetos de reabilitação da frente ribeirinha da vila, e a reconversão da unidade industrial “Sampaio Ferreireira”. Estas são as boas notícias que Paulo Cunha prometeu à vila, no quadro da última discussão da Assembleia Municipal.

SANDRA RIBEIRO GONÇALVES

Lúcia Rodrigues "Interiores"

7 Anos com qualidade aliada a bons preços

Foi há sete anos que abriu na freguesia de Vermoim. Trata-se de um espaço muito interessante onde os clientes encontram todo tipo de mobiliário para decorar com muito bom gosto e qualidade a sua casa.

Projetamos com rapidez e perfeição o seu projeto em 3 D.

Na loja Lúcia Rodrigues interiores, pode encontrar tam-

bém todo tipo de decorações feitas ao seu gosto e à sua medida. Já ouviu falar de qualidade aliada a bons preços? Aqui encontra isso é muito mais. Visite a Lúcia Rodrigues Interiores, na avenida Santa Maria de Vermoim em Vermoim Vila Nova de Famalicão. Contato 912209208 ou comercial@luciarodriguesinteriores.com.



DILOGO®

snack bar & restaurante

um prazer servido
a qualquer momento...

Estrada Nacional Famalicão|Trofa|Porto - em frente aos Transportes Nogueira
Tel. 252 310 127 - Email: diogo@restaurantediogo.com

Organismo representativo das Associação de Pais pronuncia-se sobre polémica dos Contratos de Associação

FECAPAF ataca “despacho cego” e acusa diretores de colocarem Rede Local de Educação “em perigo”

A Federação Concelhia das Associação de Pais de Vila Nova de Famalicão considera “inadmissível a forma como este Ministério da Educação procedeu relativamente às milhares de famílias que tinham idealizado, planeado e projectado o futuro da educação dos filhos” nas escolas com Contrato de Associação (CA). Num comunicado assinado pelo presidente Jorge Pereira, na primeira vez que a Federação toma posição pública sobre a polémica, diz-se ainda que estas alterações ocorrem fruto de “um despacho cego, feito à pressa, oportunista, irredutível, sem concertação, sem audição dos visados (a FECAPAF tinha-se inscrito para audição), numa atitude provocatória, de má-fé, arrogante, sem qualquer tipo de estudo prévio e sério, demonstrando até ignorância e desconhecimento dos projectos educativos, das comunidades educativas e dos territórios educativos”.

A federação vai mais longe e acusa até os diretores de agrupamento de não terem saído em defesa das deliberações da Rede Local de Educação e Formação, que haviam consensualizado a distribuição dos alunos, considerando mesmo que, com essa decisão, colocam mesmo em “perigo” a sua prevalência.



Sem encontrar virtudes à decisão do Governo, mas deixando claro que esta posição não é de defesa de nenhuma escola – pública ou privada, mas de “todas” e sobretudo de uma política educativa estável, Jorge Pereira censura a “inquietação constante, confusão, dúvida, tristeza, raiva, sentimentos de impotência, sensações de humilhação várias” de uma decisão governamental que “extremou opiniões dentro do concelho, virou as pessoas umas contra as outras, e deixou as crianças, “que sabemos que não contam para quem decidiu”, expostas à perda de laços com amigos, professores, funcionários e escolas onde se encontravam inseridas.

O comunicado da FECAPAF lamenta que não tenham sido levadas em conta as de-

liberações da Rede Concelhia de Educação de Famalicão, que integra também a FECAPAF como parceira, onde já havia sido deliberado concertar o número de turmas - de 50 ano entre as escolas públicas e as escolas com contrato de associação, numa proposta que “foi votada unanimemente por todos os parceiros da Rede de Escolas”.

A FECAPAF admite que “este despacho impregna de ideologia política, até porque, afirma: “foi isso que nos foi dito, que era uma questão ideológica, numa audiência na Comissão de Educação, Ciência e Cultura na Assembleia da República, a propósito do projecto de resolução do PCP e do BE em 17 de Fevereiro”, mas sublinha que não lhe compete, enquanto dirigentes do Movimento Associativo de Pais (MAP) “abordar a questão

política, nem sequer financeira, preocupa-nos sim a educação dos nossos filhos e a situação económica e social das famílias”. Não deixa de lamentar, a propósito, algumas atitudes de ex-dirigentes de associações de pais, que a propósito disto têm vindo a tomar partido quando “a lei das Associações de Pais que proíbe a organização política e ideológica no MAP”.

A propósito de uma medida que entende exclusivamente “ideológica”, a FECAPAF centra as questões naquilo que entende que realmente interessa: “será que alguém parou para pensar porque é que estas escolas com contrato de associação mantêm uma estabilidade no número de alunos? Será que alguém pensou porque é que os pais confiam e apostam nestas escolas para os seus filhos prosseguirem estudos? Alguém perguntou aos pais? Será só o transporte, como referem sempre os directores e professores dos agrupamentos de escolas de Famalicão? E o projecto educativo? E a estabilidade do corpo docente? E os horários, feitos à medida das necessidades dos alunos? E as valências oferecidas? E o apoio ao estudo? E os gabinetes de Psicologia e de apoio à família com recursos humanos para atender a todos? E o ensino articulado? E a aposta no

desporto? E a aposta nas artes? E as instalações? E a alimentação? E a segurança? E a proximidade de casa ou do local de trabalho? Será que não contam?”.

Cíticas aos diretores de agrupamento

Preocupada com as “consequências” desta decisão, a federação liderada por Jorge Pereira denuncia ainda que, no rescaldo de reuniões que teve com diretores de agrupamentos, que estes “não estão preparados para acolher muitos mais alunos, não estudaram as implicações desta medida para as suas escolas”, e que, “não lhes interessa o bem-estar dos alunos e das famílias”. Duro nas críticas com as direcções de agrupamento, continua: “apenas sabem que têm salas vazias e professores com horário “zero” e que, mesmo não tendo, arranjam. Preocupamos que não consigam manter os níveis de qualidade que tinham, e é fácil perceber, pois com mais alunos e os mesmos recursos... Temos presente que os directores podiam, se quisessem, fazer impor a decisão da Rede de Escolas de Vila Nova de Famalicão junto da Secretaria de Estado da Educação e junto da Direcção Geral de Estabelecimentos escolares, ou ainda renegociá-la, mas preferiram agarrar-se a um despacho que permitirá, sem qualquer mérito, sem qualquer esforço, manter o número de alunos que queiram nas suas escolas, mesmo que muitos pais não gostem da sua forma de gestão dos agrupamentos de escolas, mesmo que os resultados conhecidos não dêem garantias aos pais do sucesso que pretendem para os seus filhos, mesmo que fiquem fora do âmbito territorial, mesmo que fique fora do concelho ou do distrito, serão obrigados (muitos deles sob coacção) a matricular os seus filhos nas suas escolas, mesmo que estas escolas não ofereçam um projecto educativo e os serviços que as escolas com contrato de associação podem oferecer e com os quais os pais estavam a contar”.

A FECAPAF acusa mesmo os directores dos agrupamentos de terem colocado “em perigo a existência da Rede de Escolas de Vila Nova de Famalicão”, alegando que “enquanto lhes serviu, por diversos motivos que não

vale a pena enumerar, a rede fazia sentido”, e que “agora, e sem qualquer sensibilidade, e porque o despacho é mais favorável, esquecem-se de todo o trabalho desenvolvido há mais de dez anos e a Rede e os seus parceiros deixam de fazer sentido”. De igual forma, está também em “perigo” o “Programa Aproximar”, ou a chamada descentralização de competências (Famalicão foi um dos concelhos pioneiros desta aproximação às escolas da autonomia de que todos falam, mas que aparentemente alguns directores não querem), uma vez que foram, “quebrados os pressupostos da autonomia da organização do ano lectivo”.

Em suma, a federação sublinha que não percebe “quem ficará a ganhar com esta medida e com este despacho, certamente não serão aqueles que mais importam ou deveriam importar, as crianças, os alunos e as suas famílias”, ou a qualidade. “Então e a pretensão das turmas mais pequenas por parte dos sindicatos e dos professores, para melhorar o ensino? Agora as turmas em Famalicão vão ser maiores e já não dizem nada? Já não é melhor para a qualidade do ensino?”, questiona, lamentando que tenha ficado por avaliar o que realmente importava: “a gestão dos agrupamentos, as avaliações internas e externas, as metas de aprendizagem, o aumento da prática desportiva e das expressões, o apoio às crianças com NEE, uma verdadeira escola a tempo inteiro e aberta à comunidade, entre outras, parece que não interessa nada”.

A finalizar, a FECAPAF considera que é importante reforçar o papel dos pais no sistema educativo, para “não deixar que sejam os sindicatos e as associações de professores e directores a decidir o que é melhor para os nossos filhos”. Para isso, entender, “era preciso que as associações de pais deixassem de ser os organizadores das festas e os angariadores de dinheiro para as escolas, as associações de pais precisam de estar mais presentes nas discussões, nos conselhos gerais, nas assembleias das federações e da confederação, junto das entidades que organizam e governam, ou desgovernam, esta nossa educação”.

SANDRA RIBEIRO GONÇALVES



ALVARÁ N. 67877 NIPC 510 072 704
TELM: 919 380 306 TEL: 239 098 187
WWW.BEIRACRUZ.PT
GERAL@BEIRACRUZ.PT



SISTEMA BEIRACORVO®

ÚNICO SISTEMA QUE GARANTE A REUTILIZAÇÃO DOS ESPAÇOS DE INUMAÇÃO

ÚNICA EMPRESA A DESENVOLVER FILTROS PRÓPRIOS PARA DECOMPOSIÇÃO AERÓBIA

decorati^R

www.decorati.pt

interior design



AVENIDA JOÃO XXI, 1721 - VERMOIM
4770-768 VILA NOVA DE FAMALICÃO

T: 252 323 093

M: 912 650 491

E: decoratimoveis@gmail.com

f DecoratiInteriorDesign

HORÁRIO:

SEGUNDA A SÁBADO 10:00h - 19:30h

DOMINGO E FERIADOS 14:00h - 19:30h

decorati

CALÇADO
RUCOLINE

FAMALICÃO

N206

JOANE / GUIMARÃES

A7

BOMBA
GASOLINA

RIOPELE

Intervenção vai avançar em breve

Requalificação da Avenida Rio Veirão é presente de um milhão, em dia de aniversário

Ribeirão recebeu um presente há muito ansiado no 30.º aniversário da elevação da vila. A vila famalicense vai ganhar em breve uma nova centralidade, com a revitalização de uma das suas artérias mais emblemáticas: a Avenida Rio Veirão.

A intervenção foi anunciada este domingo, 3 de julho, no decorrer da Sessão Solene comemorativa do aniversário da freguesia que contou, entre outros, com a presença do presidente da Câmara Municipal de Famalicão, Paulo Cunha, e do presidente da Assembleia Municipal, Nuno Melo.

Há muito desejada pelos ribeirenses, a obra deverá estar concluída em meados do próximo ano e terá o custo de um milhão e cem mil euros.

"Não estamos a falar de uma simples repavimentação de uma estrada. Estamos perante a criação de uma nova centralidade que vem trazer ainda mais condições para que esta vila possa continuar a crescer", explicou o

edil famalicense, acrescentando ainda que esta intervenção vai servir um conjunto de infraestruturas já existentes naquela zona, como os equipamentos de saúde, escolares e desportivos que foram sendo construídos no centro da vila.

Para o presidente da Junta de Freguesia, cuja atuação mereceu rasgados elogios por parte de Paulo Cunha, o lançamento desta obra simboliza o concretizar de um sonho. "Os ribeirenses estão ansiosos por vê-la no terreno. Com esta intervenção, o centro de Ribeirão vai passar a ter melhores condições de circulação e de acolhimento para tanta gente que por aqui passa no seu dia-a-dia", disse Adelino Oliveira.

E porque foi do futuro e do crescimento da vila de Ribeirão que mais se falou na cerimónia protocolar deste domingo, a necessidade de resolução do problema do estrangulamento da Nacional 14 não foi esquecida.

"Sentimos que temos um grande potencial para atrair

mais pessoas e mais empresas para Ribeirão, mas faltam condições ao nível das acessibilidades e isso está a ser um grande entrave no desenvolvimento desta freguesia", assinalou o presidente da Junta de Freguesia.

O tema foi também abordado por Nuno Melo, para

quem o arranque da construção da alternativa à variante "já tarda". O eurodeputado classificou esta obra como "um desígnio empresarial, uma reivindicação regional e uma mais-valia nacional".

Refira-se ainda que a sessão solene ficou também



marcada pela homenagem a vários atletas e cidadãos ribeirenses que têm contribuído para o engrandecimento da vila.

Alunos da Camilo em países europeus

Os cursos profissionais do Agrupamento de Escolas Camilo Castelo Branco de Vila Nova de Famalicão têm alguns dos seus alunos a realizar estágio profissional em três países da Europa. Os formandos finalistas dos cinco cursos profissionais (restauração, vendas, audiovisual, moda e programação de sistemas informáticos) do Agrupamento de Escolas Camilo Castelo Branco estão a realizar a sua Formação em Contexto de Trabalho, no âmbito do Programa Erasmus +, em Espanha, Itália e Reino Unido, durante três meses.

Para a Liliana (ao lado esquerdo na fotografia), uma das alunas contempladas, "O programa Erasmus + só tem vantagens para os jovens que aceitam realizar esse projecto. É uma excelente oportunidade para conhecer um novo país e uma nova cultura, é ótimo para aprender a resolver problemas e a ser mais autónomo. Além disso, a experiência Erasmus no currículo chama muito a atenção dos empregadores. Um estágio fora do país traz muitas competências. Outro aspeto positivo desta experiência é o convívio e os amigos novos. O programa Erasmus+ traz boas experiências durante a estadia noutro país e depois do estágio, profissionalmente, tem vantagens".

O diretor do Agrupamento, Carlos Teixeira, enaltece o trabalho de parceria estabelecido com a CIM do Ave, o qual será para continuar no ano letivo 2016/2017, permitindo aos jovens dos cursos profissionais a possibilidade de realizar a sua formação em contexto de trabalho no estrangeiro onde para além das competências técnicas se desenvolvem as qualidades humanísticas e linguísticas através do contacto com novas culturas.



OldCare
Serviços Gerontológicos

24H Cuidados Domiciliários

Apoio Domiciliário 24horas

Higiene Pessoal, apoio no vestir, na alimentação, posicionamentos, tratamento de roupa no domicílio e higiene da habitação.

Cuidados de Enfermagem

Pós-alta hospitalar

Consulta Gerontológica

Reabilitação Geriátrica

Terapias de manutenção e reabilitação da forma física

Estimulação cognitiva

Terapias de Treino de memória e estimulação cognitiva em doentes com demência vascular, Parkinson ou Alzheimer.

Tele assitência 24 horas.

Aluguer de ajudas técnicas

Perto de Si numa das nossas Unidades em todo o país

Porque o importante é a sua Qualidade de Vida

famalicão@oldcare.pt

919 394 371 | 252 314 582

Unidade de Vila Nova de Famalicão

Rua Manuel Pinto de Sousa,

146 4760-155 V. N. Famalicão

(Casa de Juventude)

www.oldcare.pt

www.oldcare.pt

"Engenho"

Associação de Desenvolvimento Local do Vale do Este

ASSEMBLEIA GERAL EXTRAORDINÁRIA

Mário da Costa Martins, Presidente da Assembleia Geral da "Engenho" - Associação de Desenvolvimento Local do Vale do Este - convoca todos os associados para uma ASSEMBLEIA GERAL EXTRAORDINÁRIA, a realizar no Centro Comunitário, situado na Freguesia de Arnoso Santa Maria, no dia 24 de julho de 2016, às 11.00 horas, com a seguinte ORDEM DE TRABALHOS:

Ponto único:

Deliberar sobre a autorização para prorrogar o prazo de amortização de capital e juros, no âmbito do crédito relativo à Linha de Crédito de Apoio à Economia Social.

Se à hora marcada nesta convocatória não estiver presente mais de metade dos associados da "Engenho" com direito a voto, a assembleia reúne meia hora depois com qualquer número de presentes (Artigo 24º dos Estatutos).

Arnoso Santa Maria, 16.07.04.

O Presidente da Assembleia Geral
Mário C. Martins



RESIDÊNCIA SÉNIOR – ALOJAMENTO DEFINITIVO E TEMPORÁRIO

WWW.FACEBOOK.COM/RESIDENCIAPRATINHA

WWW.RESIDENCIAPRATINHA.COM



RESIDÊNCIA SÉNIOR PRATINHA

A referência na prestação de serviços à população sénior



CAVALÕES – VILA NOVA DE FAMILIÇÃO
A 20 kms de Barcelos, Póvoa de Varzim e Vila do Conde
GPS: 41.42589, -8.559909

A **Residência Sénior Pratinha** pretende ser uma instituição de elevada qualidade, colocada à disposição da comunidade, desenvolvendo serviços sociais e de saúde diferenciados.

Tendo como valência principal a **Estrutura Residencial para Idosos**, procura promover um ambiente familiar, através da prestação de cuidados personalizados e individualizados.

A **Residência Sénior Pratinha** disponibiliza aos seus residentes os seguintes serviços: de hotelaria; de acompanhamento médico e medicamentoso, enfermagem, fisioterapia, análises clínicas; de terapia ocupacional e animação; de estética; de assistência religiosa; de acompanhamento a saídas ao exterior.

Cuidamos com o coração!!!



Avenida da Veiga, nº 175
4760-421 Cavalões, Vila Nova de Famalicão
Tel. 252 316 683 Tlm. 962 229 972
geral@residenciapratinha.com

Abertos Também aos Sábados das 10:00h às 18:00h



AMI 9558

Moradia T3



Moradia com 1.150 m2 de Lote de Terreno, cozinha mobilada e equipada, despensa, lavandaria, wc's equipados, churrasqueira c/ cozinha e lareira, poço próprio, jardim. Excelente exposição solar !!!

Antes ... ~~125.000,00€~~ **Só ... 100.000,00€** Refª 400

Negócio de Ocasão T2 Junto à Casa das Artes



Cozinha mobilada e equipada, despensa, lavand., sala c/ recup. calor, focos e roupeiros embutidos, suite, wc's equipados, varandas, garagem. Excelentes áreas !!!

Só ... 93.000,00€ Refª 400

Destaque T2 Centro - Edif. Las Vegas



125 m2, Cozinha mobilada e equipada, despensa, lavand., ar condicionado, focos e roupeiros embutidos, suite, banheira de hidromassagem, wc's equipados, varandas, garagem fechada.. Vistas Fantásticas sobre a cidade!!

Antes ... ~~122.500,00€~~ **Agora Só ... 110.000,00€** Refª 399

T3 c/ Novo



Cozinha mobilada e equipada, despensa, lavandaria, sala c/ recuperador de calor, aquec. central completo, quartos roupeiros embutidos, wc's equipados, focos embutidos, varandas, caixilharia dupla, garagem fechada.

Apenas ... 95.000,00€ Refª 386

T2 Junto ao Centro



110 m2 cozinha mobilada e equipada, despensa, lavand., sala c/ recup. calor, pré-inst. aquec. central, quartos c/ roupeiros embutidos, suite, wc's equipados, varandas, garagem fechada.

105.000,00€ Refª 398

30º aniversário de elevação a vila festejado com mostra associativa

Novo acesso ao Largo 3 de Julho vai ser realidade

"Está muito próxima a resolução deste anseio legítimo". As palavras foram proferidas pelo presidente da Câmara Municipal de Vila Nova de Famalicão, Paulo Cunha, nas cerimónias do 30.º aniversário da elevação de Joane a vila, no passado sábado, e referem-se a uma obra há muito desejada pela freguesia, a de um novo acesso ao Largo 3 de Julho, intervencionado há vários anos.

De resto, o presidente da Junta local, António Oliveira, destacou que na base do entendimento com o propri-

etários está uma "cultura de compromisso e de diálogo" que existe entre a Câmara Municipal e a Junta de Freguesia a que preside e que, no seu entender, "permitirá concretizar obras importantes".

Além disso, Paulo Cunha fez questão de sublinhar a situação privilegiada de uma freguesia que ganhou muito com o estatuto de vila. "É hoje indiscutível que Joane ganhou muito com o estatuto de vila. Basta pensar no ensino de excelência que oferece, desde o nível básico até ao

secundário, exemplar no país", disse a propósito.

Paulo Cunha foi elucidativo quando relacionou o crescimento de Joane, do ponto de vista populacional e infraestrutural, com o investimento realizado na educação e na capacitação da sua comunidade. "Em Joane ou noutra qualquer localidade, a educação é a aposta que se deve fazer. É muito importante investir nas infraestruturas humanas, dando condições aos cidadãos para que possam produzir, realizar e contribuir para o nosso fu-

turo coletivo." E acrescentou: "Não são muitas as vilas deste país que têm ensino secundário. E Joane tem um processo formativo integrado, que abrange o ensino pré-escolar, os três ciclos do básico e o secundário, de excelência."

Ciente deste trunfo, o autarca assegurou que "a Câmara Municipal fará tudo o que estiver ao seu alcance para manter a qualidade do ensino em Joane".



Companhia de dança britânica chegou ontem a Famalicão para uma residência artística

EDge na Casa das Artes para espetáculos únicos no país

Há catorze anos que a Companhia de Dança Contemporânea de Londres – EDge, escolhe o palco do grande auditório da Casa das Artes de Vila Nova de Famalicão para se apresentar ao público português.

Este ano não será exceção e a companhia de dança britânica já se instalou por terras famalicenses.

A passagem dos prestigiados coreógrafos e bailarinos do projeto EDge pelo Município de Famalicão arranca esta segunda-feira, 4 de julho, prolongando-se até dia 11. Para além dos espetáculos no anfiteatro do Parque da Devesa, a 6 de julho, e na Casa das Artes, no dia 8, a residência artística no espaço cultural famalicense contempla ainda uma série de

workshops.

Este ano, os 13 bailarinos do EDge irão apresentar criações dos quatro coreógrafos mais inovadores da atualidade: Alexander Whitley, Joseph Toonga, Philippe Blanchard e Tom Roden. Cada coreógrafo tem o seu próprio estilo, com várias influências do ballet, do krump, da filosofia, da comédia física e das relações humanas e cinematográficas.

Refira-se ainda que o espetáculo do dia 6 de julho é de entrada gratuita. Já o espetáculo do dia 8 de julho, na Casa das Artes, tem o custo de 8 euros, reduzindo para metade para estudantes e portadores do Cartão Quadrilátero Cultural.



LEILÃO PÚBLICO – 15.07.2016 às 14:30 FUNDAÇÃO CUPERTINO DE MIRANDA

Praça D. Maria II, Vila Nova de Famalicão

Por determinação da Exma. Sra. Administradora de Insolvência, procederemos à venda em ESTABELECIMENTO DE LEILÃO, nos termos do artigo 834º do C.P.C., dos bens apreendidos a favor da Massa Insolvente de

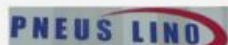

Comércio de Pneus e Acessórios, Lda.

Processo de Insolvência nº 119/13.8TJ/VNF – Juízos de Competência Cível de Vila Nova de Famalicão – 3º Juízo Cível

Pavilhão com área total de 2000 m²



VERBA 1 - Prédio Urbano - PAVILHÃO- sito na Rua S. Julião nº 81 - com a área total de 2000 m², sendo 1287 m² de área coberta e 713 m² de área descoberta. Descrito na Conservatória do Registo Predial de Vila Nova de Famalicão sob o nº 2706, inscrito na matriz predial urbana com o número 3543 da União das Freguesias de Vila Nova de Famalicão e Calendário. Licença de Habitabilidade em 29/12/1995.

Valor de Venda: € 212.500,00

Armazém destinado a comércio e serviços com área total 798 m²

VERBA 2 - Prédio Urbano - ARMAZÉM COM UM PISO DESTINADO A COMÉRCIO E SERVIÇOS - sito na Rua D. Sancho I, nº 258 - com a área total de 798 m², sendo 330 m² de área coberta e 468 m² de área descoberta. Descrito na Conservatória do Registo Predial de Vila Nova de Famalicão sob o nº 2707, inscrito na matriz predial urbana com o número 4342, da União das Freguesias de Vila Nova de Famalicão e Calendário.

Valor de Venda: € 60.000,00



Data das Visitas:

7 de Julho de 2016 – 11:00 às 12:30

Local das Visitas:

Rua S. Julião, nº 81
Rua D. Sancho I, nº 258



Listagem completa em www.leilon.pt

Rua Adriano Pinto Basto nº 282 • 4760-114 Vila Nova de Famalicão
Tel./Fax 252 310 714 | geral@leilon.pt | www.leilon.pt

SOFIA

Lingerie e Interiores

31 dias em festa

TUDO -30%

em compras superiores a 50€

campanha de 01/07/2016 a 31/07/2016



Rua Alves Roçadas
(perto da Capela de St.º António)
TLF.: 252 046 997

Administrador da Continental-Mabor distinguido nas cerimónia do aniversário da elevação a cidade

Pedro Carreira partilha Medalha de Mérito Económico com o coletivo

"O culminar de um reconhecimento que começa muito antes do galardão, que começa no empenhamento pessoal dos diferentes presidentes da Câmara, e especialmente da pessoa do doutor Paulo Cunha – isso tem que ser dito –, com os projetos da Continental-Mabor". É desta forma que Pedro Carreira, presidente do Conselho de Administração da Continental-Mabor, interpreta a distinção que o município lhe vai fazer, na cerimónia solene de comemoração do 31.º aniversário da elevação de Famalicão a cidade, atribuindo-lhe a Medalha de Mérito Económico.

Segundo o administrador este reconhecimento físico do contributo que a empresa tem dado à região "sabe bem", "deixa-nos orgulhosos, e honrados pela ideia nobre que é o reconhecimento da importância e do mérito económico da Continental", desde logo ao nível da criação de emprego. Sublinha, contudo, que este galardão não premeia nada de pessoal, mas o cole-



Pedro Carreira está vinculado à Mabor desde 1988

tivo: "o prémio é atribuído não a mim, mas a toda uma equipa que está comigo.

Porque são eles que, no dia a dia, fazem, labutam, trabalham, para que todos estes

indicadores de que ouvimos falar sejam os indicadores de excelência, que a todos nos orgulham, e que fazem com que o meu trabalho esteja extremamente facilitado".

A Continental Mabor encerrou o exercício de 2015 com um volume de vendas de 820,56 milhões de euros e o resultado líquido ascendeu a 243,09 milhões de euros. O "cash flow" do exercício foi de 274,63 milhões de euros e o VAB (valor acrescentado bruto) atingiu os 410,26 milhões de euros. A Continental Mabor empregava no final de 2015, 1794 trabalhadores.

O conjunto das empresas do Grupo Continental em Portugal (Continental Mabor, Continental - Indústria Têxtil do Ave, Continental Pneus, Continental Lemmerz e Continental Teves) em 2015 faturou 1 092,54 milhões de euros e encerrou o ano com um total de 2 395 colaboradores.

Pedro Olavo dos Santos Carreira, que iniciou a sua actividade no departamento químico da fábrica de Famalicão,

em 1988, tendo sido, nos últimos três anos, administrador da fábrica de Timisoara, na Roménia, regressou a Vila Nova de Famalicão a 1 de Setembro de 2013, sucedendo a José Carvalho Neto, que trocava a liderança da unidade de Lousado pela de

Camaçari, no Brasil.

Para além de Pedro Carreira, recebem Medalha de Mérito Económico Renato Cunha, do Restaurante Ferugem, e Filipe Vila Nova da Salsa.

SANDRA RIBEIRO GONÇALVES

VILA NOVA DE **FAMALICÃO** GOSTO DE VIVER AQUI

Pelouro Trânsito

ALTERAÇÕES AO TRÂNSITO 24HORAS BTT DE FAMALICÃO

SENHORES AUTOMOBILISTAS,

Decorrerá no dia **09 e 10 de julho**, sábado e domingo, o evento desportivo **24Horas de BTT**, na cidade de Vila Nova de Famalicão, implicando as seguintes alterações ao trânsito entre as **09h00 de sábado e as 11h00 de Domingo**:

- > **TRÂNSITO PROIBIDO**, no arruamento de ligação da Rua do Talvai à rotunda de ligação à Rua Lino José de Sousa Ferreira e arruamento de ligação da mesma rotunda à Rua João de Pinto de Azevedo.
- > **TRÂNSITO CONDICIONADO**, na Rua Santo Adrião e Rua do Poço, em Famalicão e Rua Daniel Rodrigues, em Brufe.

A Câmara Municipal apela aos senhores automobilistas para que estejam atentos aos percursos alternativos e pede a compreensão de todos pelos incómodos causados.

População: 106402 VILA NOVA DE FAMALICÃO
Telefone: 252 32060 Fax: 252 31831
E-mail: camara@vna.famalicao.pt
Internet: www.vilanovadefamalicao.org

MACEDO'S

OURIVESARIA - ANTIGUIDADES

Relógio Pulso
Cauny Prima de Corda



125.00€

Relógio Pulso
Packard Automático



75.00€

Relógio Pulso
Tissot Quartz



65.00€

Efectuamos Todo o Tipo de Reparações em Relógios, com Oficina Própria!



AVENIDA DE FRANÇA, 48
(EM FRENTE ÀS PISCINAS MUNICIPAIS)
VILA NOVA DE FAMALICÃO

HORÁRIO:
SEGUNDA A SEXTA 9:30H - 13:00H | 14:30H - 19:00H
SÁBADO 9:30H - 13:00H

MAIL: OURIVESARIA.MACEDO@SAPO.PT

917 844 030 914 188 165 252 023 005



Diversos

VENDE EM AVIDOS

TERRENO P/ CONSTRUÇÃO
c/ 2.300 M2
TLM.: 969 994 181

VENDE-SE

T3 em Lousado c/
garagem 77.500€
TLM.: 914 904 464

VENDE-SE

DIVERSO EQUIPAMENTO
HOTELEIRO USADO
TLM.: 913 205 566

Vende-se Terreno

Gondifelos 7800 m2.
Bom preço.
TLM.: 969 994 181

VENDO

Casa grande c/
possibilidade de pavilhão
em Calendário
TLM.: 969 994 181

VENDO

Bouça em Requião.
Alugo Salão 400m2
TLM.: 969 929 909

VENDE-SE

Terreno em
Lemenhe 2 artigos.
Com 2.600m2
75.000€
TLM.: 915 424 900

VENDE-SE

Vivenda na R. Conde S.
Cosme do Vale, n.º 62
em Famalicão
TLM.: 936 205 841
939 310 975

VENDE-SE

Terreno em Castelões.
TLM.: 914 621 815

ALUGA-SE

Armazém, junto da cidade
e varienate. Bom preço!
TLM.: 914 764 282

PASSA-SE

Tasquinha
Calendário
TLM.: 252 375 285

PASSA-SE

Centro da cidade,
SNACK-BAR c/ licença
até às 2 da manhã.
TLM.: 913 094 601

ALUGA-SE

T2 +1 c/ novo 400 €
c/ estacionamento
TLM.: 914 904 464

PRECISA-SE

Funcionária p/ loja no
centro de Famalicão
TLM.: 916 122 104

PRECISA-SE

Funcionária em Part-time
p/ cozinha de restaurante
TLM.: 914 661 833

PRECISA-SE

Funcionária para
tomar conta de
2 idosos na
2.ª quinzena
de agosto.
TLM.: 967 607 221

PRECISA-SE

Electricista c/
experiência e
ajudante de
electricista.
geral@vitorsilva.pt
TLM.: 965 507 478

EMPRESA

Em Famalicão
precisa de
cofradores oficiais
de 1.ª, serventes e
encarregados p/
França e Portugal
TLM.: 961 143 709

**15.000
EXEMPLARES**

Conselheira Espiritual

Seu amor está afastado? Seu negócio não anda bem? Quer aproximar ou afastar alguém? Quer curar algum tipo de vício? Então procure realmente quem entende.



Seja qual for o seu problema, procure-me, e terá uma vida melhor.

Sou a única a fazer os trabalhos à sua frente- VENHA COMPROVAR!

Fazemos amarração imediata para o amor

FAMALICÃO TEL 917 754 809

ESCAPNORTE ESCAPES E ACESSÓRIOS DO NORTE, LDA.

GRANDE CAMPANHA DE ESCAPES
DESCONTO 36%
EM TODOS OS MODELOS

CATALIZADORES FLEXÍVEIS - PONTEIRAS - INOX
VENHA REPARAR O SEU AUTOMÓVEL À ESCAPNORTE
PAGUE COM MULTIBANCO / CARTÃO DE CRÉDITO

Sede: Av. General Humberto Delgado 63 | Tel: 252 322 217
Filial 1: Trofa, Rua Central de Cedões Tel: 252 413 063

**AR
CONDICIONADO**
EMPRESA CERTIFICADA
SUPERCLIMA, LDA
20 ANOS DE ACTIVIDADE
ORÇAMENTOS
917 337 391

Empresa de Comércio e Serviços
Admite com **URGÊNCIA**
PESSOAS C/S EXPERIÊNCIA (m/f)

Famalicão / Braga
Guimarães / Sto Tirso

Contacto: **252314145 / 912192387**

O Povo Famalicense
SITE EM
CONSTRUÇÃO
BREVEMENTE
DISPONÍVEL

**À G U A
NA
B O C A**

Pão Quente Toda a Hora



Aberto das 6:30 às 23:00

Esmeriz | Av. Dr. Carlos Bacelar, 328, loja 2

**Pastelaria | Padaria
Snack - Bar**

Nova Gerência | Antigo café S. Paulo

**Encomende o seu bolo
252 081 289**

Miniaturas:

**Massapães | Bolacha Hungara
Natinhas | Coquinhos | etc...**

**Aceitam-se encomendas
p/ Bolos de Aniversário**

RELAX

NOVIDADE

Moça bonita, jovem, elegante, corpo sensual, quente, meiga, alegre, completa, intensa, oral gostoso, massagens e acessórios.
Nas calminhas.
Apartamento privado, calmo. Atendo em lingerie a partir de 20 beijinhos.

TLM.: 910 151 444
933 700 807

PORTUGUESA

Boazona e muito meiguinha.

TLM.: 913 003 238

RELAX

PORTUGUESA

Seios fabulosos, dedicada, meiga e carinhosa. Apartamento privado e discreto.

911 700 391

DE VOLTA

Paula portuguesa, mulher atraente. Venha confirmar.

TLM.: 910 490 773

RELAX



FAMALICÃO

Jovem Mãe, solteira, sozinha, inesperiente, a passar dificuldades faz tudo com amor, beijinhos e carinho. Sou carinhosa, meiga, peluda e portuguesa. Venha ajudar-me.

TLM.: 961 353 172

RELAX



SIMONE

corpinho delicioso, peitao....linda e safada... brincadeiras no chuveiro ambiente fresquinho ... momentos relaxante

TLM.: 915 016 605

RELAX



KELLY

Carinhosa e atrevida beijinhos gostoso... sexo com vibrador todos os dias.... faço deslocacoes motel hotel festinhas e ferias curtinhas....

TLM.: 915 785 033

HOMEM VERSÁTIL
Atende homens, senhoras e casais
TLM.: 910 434 140



BEATRIZ

Bela e atenciosa.... foto real.... faço deslocacoes para festas aniversario, despedidas de solteiro ferias.... complete teu prazer ao maximo.

TLM.: 915 130 585



MULATINHA

Toda boa, meiga, safada, gulosa. Adora 69. Sem tabu.

TLM.: 913 176 455

2 AMIGAS
Portuguesas, muito meigas e carinhosas. O natural. Peito XXL. Das 8 às 23h.

TLM.: 911 746 125



SUZI VOLTU

Loira, olhos verdes, seios fabulosos, corpinho delicioso, elegante, meiguinha e Das 10 às 22 horas.

919 162 044
926 598 702

SENHORA SÓ
Atendo cavalheiros com maxima descrição muito meiga e carinhosa das 9h as 23h

TLM.: 915 306 640
934 847 758

PORTUGUESA
Rainha do or. ao nat. Peito XXXL Muito meiga

918 033 346



1ª VEZ

MULHERÃO PEITO XXXXL, BBUM GG, MASS. E ACES. E MEIGA

TLM.: 965 125 645

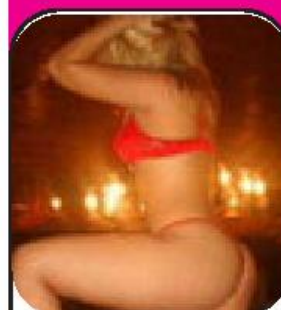

1.ª VEZ EM FAMALICÃO

Jovem madeirense, quente, muito peluda, sexy, adoro anal, beijar na boca, um bom mi... vem namorar sem tempo limite.

TLM.: 961 353 280



LOIRINHA

Corpo de sereia, oral natural. Adora beijinhos e 69, compelta. 100% bem atendido. Todos os dias das 8 à 1 da manhã.

TLM.: 915 785 033

NOVIDADE
Atenção, aproveite! Somente esta semana. Moça jovem, alegre, bonita, quentinha, oral gostoso. Atendimento em lingerie. A partir de 15 beijinhos

TLM.: 910 808 109



MENINA SIMPÁTICA

Magrinha sex de alto nível, peito grande, peludinha. Oral e 69 gostoso, minete e várias posições. Completa sem pressas.

TLM.: 918 081 000



COMO NUNCA VISTO

Grávida c/ dificuldades financeiras. Disponível por poucos dias. Faço convívio c/ cavalheiros educados e sensíveis

910 373 425

DOCE TENTACÃO
Seios lindos adoro ser tocada p/ cavalheiros que valorizam uma boa companhia, segunda a sábado das 9h às 20h
915 295 145



LOIRA

Sexy, elegante, magra, oral natural. Muitos miminhos, completa. Atende todos os dias das 8h à 1 da manhã.

917 244 311



MORENA

Acabei de chegar. Morena envolvente. Corpo de sereia extremamente sensual. Bumbum empinadinho. Peito xl bicos a mostra . Massagens e acessórios. Sem decepções

TLM.: 916 824 472



1.ª VEZ

Famalicão Travesty, ativa e passiva, dote de cavalo, oral natural, 69 inesquecível. Venha sentir o verdadeiro prazer.

TLM.: 917 956 023



FOTO REAL

VIVIANE

Boas ancas e boas mamas! Boca quente e inesquecível. Oral, 69, espanholada... ambiente super higiênico e agradável. Não atendo números privados e fixos.

TLM.: 913 441 183

DuplaNet
Soluções Multimédia

NOVIDADE

PLATAFORMAS DE GESTÃO EMPRESARIAL À MEDIDA!

WEBSITES | DESIGN GRÁFICO
FOTOGRAFIA | NEWSLETTERS | ETC.

www.duplanet.pt

KW BUSINESS

KELLERWILLIAMS.

www.kwportugal.pt
ou visite-nos na Avenida Marechal Humberto Delgado (junto à Galp)

RESULTADOS ATÉ MAIO 2016

NOS MARKET CENTER'S KW BUSINESS ESTAMOS A CRESCER!

- | Equipa mais produtiva a nível nacional **+73% agentes produtivos**
- | Equipa com a melhor produtividade por agente **>50.000€/agente/ano**
- | Volume de vendas **+68,82%** Muito acima das médias de mercado*
- | N° Associados **+142%**

* Se as condições se mantiverem, especialmente do lado dos bancos, a APEMIP estima que o mercado imobiliário cresça, neste ano, entre 35% e 40%.



Quanto mais
elevarmos
**A NOSSA
EQUIPA,**
mais alto a nossa
empresa chegará.

Mo Anderson

Saiba o motivo pelo qual os profissionais do imobiliário estão a associar-se à KELLER WILLIAMS.

CONTACTE-NOS SE QUER
PERTENCER À MAIOR
EQUIPA DO NORTE!

Helder Ferreira – Team Leader KW BUSINESS FAMALICÃO
helder.ferreira@kwbusiness.pt | 252 314 211

kw BUSINESS
KELLERWILLIAMS.

www.kwportugal.pt

Sonhar com um estilo de vida é fácil, encontrar a casa também!

