

craze
shoes

Líder do Calçado

Famalicao
Ao lado do Indor
Karting - Ribeirão



O Povo Famalicense

DESDE 1999

Ano XIV N.º 802

24 de Novembro de 2015

Diretora: Sandra Ribeiro Gonçalves

DISTRIBUIÇÃO GRATUITA

www.opovofamalicense.com

Há 50 anos a olhar pela sua visão

J.O.R.G.E
OCULISTA

FAMALICÃO 1 - R. ADRIANO PINTO BASTO, 200
FAMALICÃO 2 - PRAÇA D. MARIA II, 1006

Leitões
AMAURY

O sabor do verdadeiro
leitão bísaro em Famalicão



E.N. 204/5
N.º 1365 4770-788 Avidos
Famalicao TLF.: 252 321 523
TLM.: 961 520 501

Dias 24, 25, 31 Dez. e 1 de janeiro. Assamos LEITÃO

Satierf OURO NOVO
JOIAS
PRATA
ourivesaria feira
do ouro, lda.

COMPRA E VENDA DE OURO USADO

Uma Casa de Referência
desde 1977 em Famalicão

[facebook.com/Ourivesaria.satierf](https://www.facebook.com/Ourivesaria.satierf)

Rua Alves Rogadas, nº 14 4760-118 VN Famalicão
Tel: 252 372 350



Artur Gonçalves
CONSTRUÇÃO E REABILITAÇÃO DE EDIFÍCIOS

CAPÔTO | PLADUR | PINTURAS

Agra n.º30 - Gavião - V.N.Famalicao

TLM.: 919 315 800 - artur.costa.goncalves@hotmail.com

Padre e três "irmãs" de Requião suspeitos de escravizarem "noviças"

Dezenas de agentes da Polícia Judiciária inromperam pelo "convento" da Fraternidade Missionária Cristo Jovem, em Requião.

Em causa suspeitas de maus-tratos, rapto e escravidão de "noviças" que entretanto abandonaram a Associação de Fiéis. O padre e três "irmãs" foram constituídos arguidos. Presentes ontem em tribunal (ver foto), foram submetidos a Termo de Identidade e Residência.

Entretanto, a investigação trouxe à tona dúvidas sobre a legitimidade da organização, e testemunhos de episódios que apontam para pressões e práticas pouco "católicas". É o caso de um suicídio que a família pretende que seja reaberto, e da fuga desesperada de uma jovem, socorrida por vizinhos e devolvida à família.

Pág. 14 e 15



Antas: Câmara investe meio milhão na criação de nova centralidade

Pág. 4

PSP detém em flagrante irmãos que burlavam em quiosques

Pág. 13



Costeletas de Porco...1.99/Kg | Barriguinhas... 2.25/Kg
Pontas Costela...2.25/Kg | Perna de Frango...1.69/Kg
Frango Inteiro... 1.69/Kg | Bife de Frango...4.25/ Kg

E.N. 204, 711
4770-322 Landim
TLF.: 252 321 159
TLM.: 937 770 070



TAKE-AWAY

Entradinhas:

Entradinhas variadas Quentes e Frias
Creme de Legumes

Bebidas:

Vinho Verde e Maduro Branco e Tinto
Cerveja, Água, Refrigerantes

Prato:

Pescada com molho de Marisco.
Picanha à Brasileira.

Sobremesas:

Salada de Fruta ou Fruta da Época,
Bolo de Bolacha ou
Tarte Gelada Caseira, Pudim
Café + Doce Alusivo ao Natal

À DISCRIÇÃO 22€ P/ PESSOA

Rua da Liberdade 212, 4760-307 Calendário, Famalicão | TLF.: 252 319 129 | TLM.: 913 840 977

Paraíso dos Avós

Ambiente Familiar

Pode trazer o seu animal de estimação

Pode mobilar a sua suite com sua própria mobilia

Condições especiais para acamados seja qual for a patologia.

Residência
Sénior

www.paraísodosavos.com



Rua Escola da Portela, 132 / Ribeirão, Famalicão | TLF.: 252 057 748 | avosnopaíso@gmail.com | Drª Diana Andreia - 931 617 839

TERRA Ó MAR
RESTAURANTE
MARISQUEIRA

Happy Days

TODAS AS TERÇAS, QUARTAS E QUINTAS*

CAMPANHA VÁLIDA ATÉ DIA 26/11/2015

25€
por pessoa

BEBIDAS DE SERVIÇO INCLUÍDAS

MARISCO + BEBIDA
DE SERVIÇO DE SERVIÇO

À DISCRIÇÃO!

RESERVE A SUA MESA!

RUA DE PAINÇÃES • EDIF. LUSÍADAS, LOJA 9 • (JUNTO AO ANTIGO TRIBUNAL CÍVEL)
VILA NOVA DE FAMALIÇÃO • RESERVAS: TLF. 252 060 417 / TLM. 931 303 175

*excepto feriados e vésperas de feriados



O Gargantinha



A EDP, cujos serviços se encontravam nas imediações da Rotunda da Paz, mudou recentemente de instalações. Até aí... Agora mudou-se, sem deixar saudade, e pelos vistos sem ânsia de se fazer ver. É que, instalada de novo, como diz o papel afixado na antiga loja, para a Rua Conselheiro Santos Viegas, encontrá-la não é nada tarefa fácil!

Entre serviços da ACIF, por sinal bem visíveis, numa loja discreta e sem publicidade visível, não falta quem vá à sua procura e se julgue enganado. Pois olhe que não é enganado!

A loja está lá, de facto, do lado esquerdo da rua, bem em frente ao supermercado "Bandeirinha", mas muito discretamente assinalada!

Grupo Recreativo e Associativo de Cruz inaugurou novo sintético

Os cerca de sessenta atletas do GRAC - Grupo Recreativo e Associativo de Cruz, treinam agora com mais segurança e em melhores condições. Tudo graças ao novo relvado sintético do campo de futebol



de 5 da associação desportiva famalicense, inaugurado no passado sábado, pelo Presidente da Câmara Municipal, Paulo Cunha.

"O que hoje é um recinto com qualidade, noutros tempos foi um recinto degradado, com um piso desgastado, muito irregular e propício a lesões", explicou o presidente do GRAC, José Vale. A intervenção, que para além da colocação do novo piso implicou ainda a pintura das bancadas e dos balneários do recinto, foi resultado de uma parceria estabelecida entre o clube e uma empresa de construção do concelho – a Fernandes & Fernandes.

Satisfeito com as novas condições desportivas do clube de Cruz, Paulo Cunha aproveitou ainda o exemplo do GRAC para elogiar o envolvimento do mundo empresarial na atividade do tecido associativo do concelho.

Refira-se que o Grupo Recreativo e Associativo de Cruz foi fundado em 1981, tendo vindo a desenvolver, ao longo da sua existência, uma intensa atividade no fomento da prática desportiva, sobretudo, na freguesia onde está sediado, em Santiago da Cruz. O clube conta atualmente com cerca de 60 atletas, divididos entre o futebol, atletismo e BTT.

Propriedade e Editor: Explosão de Caracteres, Unipessoal Lda
NIF: 510 495 281

Conservatória do Registo Comercial de V.N.F.: n.º 92981

Registo do Instituto da Comunicação Social: n.º 123427

Inscrito na API | Impressão: Naveprinter | Tiragem: 15.000 exemplares - Distribuição Gratuita

Depósito Legal: n.º 341726/12

SEDE: Rua Camilo Castelo Branco n.º 45

Gerência: Ana Filipa Ribeiro

Diretora: Sandra Ribeiro Gonçalves

Chefe de Redação: Ana Filipa Ribeiro

Redação: Sandra Ribeiro Gonçalves

Design Gráfico: Camilo Ribeiro

Publicidade: Sérgio Costa

EMAIL: opovofamalicense@opovofamalicense.com;

publicidade@opovofamalicense.com;

redacao@opovofamalicense.com;

TLF.: 252 312 435 TLM.: 918 157 706 / 931 990 020

Todos os textos assinados são da exclusiva responsabilidade dos seus autores

Todos os anúncios e fotografias são propriedade do editor, não podendo ser reproduzidos sem autorização por escrito

Empresa com sede em Ribeirão, foi visitada pelo presidente da Câmara, no âmbito do roteiro "Famalicão Made IN"

Arga Tintas vai avançar com investimento superior a 700 mil euros

A Arga Tintas, com sede em Ribeirão, vai avançar em breve com um projeto de expansão. No primeiro trimestre de 2016 a empresa tenciona arrancar com a

construção de uma nova estrutura de armazenamento de produtos acabados, contígua às atuais instalações, num investimento superior a 700 mil euros. Este é um dos projetos

de expansão apoiados pelo município no âmbito da política de concessão de benefícios fiscais ao abrigo do Regulamento de Projetos de Investimento de Interesse Municipal – Made 2IN a que a empresa se candidatou. Foi, de resto, no âmbito do roteiro "Famalicão Made IN", que o presidente da Câmara Municipal de Viola Nova de Famalicão, Paulo Cunha, tomou contacto com a dinâmica da empresa.

As estimativas da empresa apontam para que o complexo esteja concluído no final do ano, criando condições para a criação de seis novos postos de trabalho, número que se virá somar aos 39 atualmente existentes.

Quatro anos depois da chegada a Famalicão, os jovens irmãos André e Nuno Vieira de Castro definem duas metas como principais para a Arga Tintas que administram: "a aposta na inovação e na diferenciação" e o "aproveitamento das potencialidades de um concelho com uma rede industrial forte e diversa e com instituições

que o posicionam na vanguarda do desenvolvimento tecnológico". Atenta aos novos desafios, a Arga Tintas assume o propósito de estar na linha da frente. "Através do CeNTI, de fortíssimos fornecedores mundiais e da nossa relação próxima com a cúpula do sector na Europa, vamos procurar ter acesso a um conjunto de matérias-primas muito ligadas à biosustentabilidade para conseguirmos desenvolver um portefólio de novas soluções que correspondam a uma procura mais green", explicou André Vieira de Castro.

"Geração de excelentes empresários"

Paulo Cunha, que ontem visitou a Arga Tintas, enalteceu o crescimento e reconhecimento da Arga Tintas graças "a esta nova geração de excelentes empresários com muita sabedoria e mestria". O Presidente da Câmara Municipal apontou ainda a transferência da sede social da Arga Tintas para Famalicão como "muito positiva", re-



veladora da "aposta neste concelho para alicerçar projetos futuros e muito focados na aposta tecnológica e na economia em rede".

Foi uma casualidade que trouxe André Vieira de Castro para o mercado das tintas. Quando em 1999 estava a terminar o curso de Economia, surgiu na família a oportunidade de aquisição da Argacol – Tintas e Vernizes, sediada em Leiria e no mercado desde 1980. O jovem economista ficou com a empresa, procedeu ao reposicionamento da imagem corporativa e criou a marca Arga que está hoje no top 10 das mais credíveis marcas de tintas do país. Apesar da transferência da sede social para

Famalicão, a unidade de Leiria mantém-se dedicada em exclusivo à produção.

Numa história de evolução sustentada, a Arga Tintas tem vindo a ser distinguida por alguns importantes fabricantes europeus de produtos ligados à construção, que a escolheram para distribuidora em Portugal. Assim surgiram as parcerias com que complementa e valoriza a gama de soluções que oferece, extensível às massas de reparação e reboco, aos vernizes de altas performances e aos produtos de impermeabilização.

O economista que não percebia nada de tintas é hoje vice-presidente da Confederação Europeia de Tintas.

dermonova
clínica de dermatologia

dermatologia
venereologia
cirurgia dermatológica
testes epicutâneos (alergias)
dermatoscopia digital computadorizada
fototerapia (PUVA e UVB de banda estreita)
laser vascular
peelings ; botox
laser Co2 fracionado
depilação a laser ; laser DIODO SOPRANO XL

ACORDOS:

Médis, Advancecare, Multicare, Allianz,
Future Healthcare, Sams-quadros, C.G.D.,
SAD-PSP, SAD-GNR

Horário: Segunda a Sexta: 14h00 - 20h00

Sábado: 9H00 - 13h00

R. Luís Barroso, Edif. Sagres, Escritório N.º 8 - Famalicão

Tel: 252 310 912 www.dermonova.pt

FamaÓptica

299 €
ARMAÇÃO + LENTES
PROGRESSIVAS

79 €
ARMAÇÃO + LENTES
(LONGE OU PERTO)

PREÇO COM IVA INCLUÍDO
LENTE ORGANICAS 1,5 BRANCAS ATÉ 2 DIOP

ÓCULOS A PREÇO DE FÁBRICA

NÚMERO VERDE GRATUITO 800 209 528

V. N. FAMALICÃO
PINGO DOCE

BRAGA
AV. LIBERDADE (JUNTO À LOJA DO CIDADÃO)

PÓVOA VARZIM
PINGO DOCE

PROMOÇÃO



2 LÍQUIDOS
SOLO CARE AQUA
(BENEFICON)

16,90 €

Antas: Câmara adjudicou empreitada de revitalização na passada sexta-feira

Arranjo urbanístico de meio milhão promove “leitura de conjunto” entre mosteiro e nova igreja

A Câmara Municipal de Vila Nova de Famalicão vai investir 555 mil euros na revitalização da zona envolvente à nova igreja e Mosteiros de Antas. A obra foi lançada na passada sexta-feira, e tem o prazo de execução de um ano. Antes ainda da conclusão do arranjo urbanístico que vai conciliar as diferentes estruturas, deverá estar concluída a nova igreja, um edifício cujo custo deverá atingir os dois milhões de euros, e o padre Agostinho Lopes espera poder inaugurar no Domingos de Ramos.

Para o presidente da Câmara, Paulo Cunha, esta obra vem trazer “uma nova centralidade” na freguesia de Antas. “Era preciso dar uma nova leitura a este espaço”, sublinhou, considerando a proximidade à cidade, ao Parque da Devesa, e a integração da nova igreja nas estruturas já existentes, nomeadamente o centro escolar e o Mosteiro. O espírito do arranjo urbanístico é o de conferir a esta área “uma leitura de conjunto”. “O



Paulo Cunha visitou a nova igreja, acompanhado de padre e autarcas

que até agora era um aglomerado de vários edifícios, várias valências, vai passar a ser um espaço único, com várias partes componentes”, alegou o edil.

Paulo Cunha fala de uma obra confrontada “com algumas dificuldades”, desde logo porque esta é uma interven-

ção que envolve um monumento classificado, o Mosteiro de Antas, e que careceu de supervisão e licenciamento do Instituto Português do Património Arquitectónico. Mostrou-se, no entanto, confiança na capacidade da empresa adjudicatária – Cândido José Rodrigues, S.A. – em

concretizar o projetado.

Igreja inaugurada na Páscoa

O padre Agostinho Lopes considera esta uma “obra importante” para a paróquia, mas também para a cidade,

paredes meias com a zona que irá sofrer a intervenção. O sacerdote adianta que a nova igreja está em fase de conclusão, pelo que a inauguração deverá acontecer no Domingo de Ramos, por altura da Páscoa.

Convicto de que esta nova igreja é “um benefício para todos”, com um alcance cultural e interesse arquitetónico para lá do religioso, Agostinho Lopes frisa que o orçamento global deverá chegar aos dois milhões. Gastos foram já 1,2 milhões, pelo que os trabalhos a fazer deverão ainda atingir os 800 mil euros.

Manuel Alves, presidente da União de Freguesias de Antas e Abade Vermoim, agradece à Câmara Municipal a concretização desta obra, que constituía uma ambição da população. O autarca lembra que a autarquia famalicense já foi a responsável pela viabilização do terreno, e que volta a ser solidária com a freguesia na vertente do arranjo urbanístico.

“Integrar” é palavra de ordem do projeto

Jorge Maia, arquitecto responsável pelo projeto de revitalização, sublinha que o grande objetivo é o de “integrar as duas épocas, a nova igreja e a igreja românica, através dos materiais, na iluminação e mobiliário, de forma a que o espaço fique cosido”. Qualificar é, assim, palavra de ordem, segundo o técnico do município.

A zona envolvente à igreja românica será privilegiada com lajes de granito, e a área mais verde do projeto irá concentrar-se junto à nova igreja, nas palavras de Jorge Maia.

O projeto inclui a plantação de árvores, colocação de relva, degraus, iluminação e mobiliário urbano, retificação de muros, criação de espaços amplos e acessos pedonais, com desenho de pavimentos.

SANDRA RIBEIRO GONÇALVES

 <p>T / F 252 372 900 M 931 698 900</p>		<p>"Quando a vida precisa de mudança..."</p> <p>Licença 7463-AMI</p>		
<p>M Rua Adriano Pinto Basto, n.º 175 4760-114 Vila Nova de Famalicão E geral@dinamica-imobiliaria.com S www.dinamica-imobiliaria.com</p>		<p>www.dinamica-imobiliaria.com</p> <p>Visite-nos no </p>		
 <p>VIVENDA GEMINADA T3+1 - ANTAS 277M² Área coberta 435M² Área descoberta Possibilidade de permuta por T3 ou T4 Rec.calor(2faces), ar condic.(inverter), aq.central, loiças suspensas, suite, escritório,piscina exterior,zona lounge ,jardim, garagem f.(2c) AGORA 230,000.00€</p>	 <p>T3 CENTRO 154M² Área coberta Cozinha mob./equip., recup.calor, suite, roupeiros emb.,garagem f. Marque visita! 130,000.00€</p>	 <p>QUINTINHA - OUTIZ 6250M² Área descoberta Casa para restauro, toda murada, poço de água, terreno c/ 2 artigos A 3 minutos do centro... 240,000.00€</p>	 <p>VIVENDA INDIVIDUAL T4 1080M² Área descoberta 340M² Área coberta 2 artigos (viab.p/construir moradia) piscina ext., anexos, portões aut. AGORA 167,500.00€</p>	
 <p>VIVENDA IND. T3 GAVIÃO 339,8M² Área coberta 630M² Área descoberta Cozinha mob./eq., aq.central, ar cond. jardim c/piscina,terraço,garagem f. 230,000.00€</p>	 <p>T3 ED.ALTO DA VILA 139M² Área coberta Cozinha equip., ar cond.(inverter), aspiração central, suite c/ closet, focos bem.(LED), garagem f.(2c.) 175,000.00€</p>	 <p>VIVENDA T3 ANTAS Junto ao Parque da Cidade! 261,45M² Área coberta 149,8M² Área descoberta Aq.central, ar cond, alarme,terraço 175,000.00€</p>	 <p>T3 JUNTO AO CENTRO RETOMA DE BANCO 140M² Área coberta Cozinha mobilada, lavand., suite, banho serviço, varanda, garagem f. 112,000.00€</p>	 <p>T3 ÓPTIMO ESTADO 150m² Área coberta A 5 minutos do centro... Cozinha mob./eq., pré aq.central, suite,roupeiros emb.,garagem fech. 89,000.00€</p>

— Prémio —

AUTARQUIA MAIS FAMALICÃO AMIGO DAS FAMÍLIAS FAMILIARMENTE RESPONSÁVEL

2013 | 2014 | 2015

PELO TERCEIRO ANO CONSECUTIVO
O OBSERVATÓRIO DAS AUTARQUIAS
FAMILIARMENTE RESPONSÁVEIS
RECONHECEU VILA NOVA DE
FAMALICÃO COMO UM MUNICÍPIO
AMIGO DAS FAMÍLIAS.

**Manuais escolares gratuitos
Terceiro escalão social
Programa Casa Feliz
Projeto Sénior Feliz
Cartão Jovem Municipal
IMI Familiar
Bolsas de Estudo Ensino Superior
Apoio Social**



**GOSTO DE SER
FELIZ AQUI**

www.vilanovadefamalicao.org
facebook.com/municipiodevnfamalicao

MARCAÇÃO DE CONSULTAS | INFORMAÇÕES
252 087081 | 252 087082 | 917 770 011



SUAVEDESTAK CLÍNICA MÉDICA | DR. VÍTOR MIGUEL OLIVEIRA | SUAVEDESTAK CLÍNICA MÉDICA | DR. VÍTOR MIGUEL OLIVEIRA | SUAVEDESTAK CLÍNICA MÉDICA | DR. VÍTOR MIGUEL OLIVEIRA | SUAVEDESTAK CLÍNICA MÉDICA | DR. VÍTOR MIGUEL OLIVEIRA | SUAVEDESTAK CLÍNICA MÉDICA | DR. VÍTOR MIGUEL OLIVEIRA | SUAVEDESTAK CLÍNICA MÉDICA | DR. VÍTOR MIGUEL OLIVEIRA

SUAVEDESTAK

CLINICA MÉDICA

“FAÇA AS PAZES COM O DENTISTA”

DESTARTARIZAÇÃO + POLIMENTO (LIMPEZA DENTÁRIA)	BRANQUEAMENTO DENTÁRIO DE AMBULATÓRIO	BRANQUEAMENTO DENTÁRIO EM CONSULTÓRIO	APARELHO DENTÁRIO FIXO (POR ARCADA)
10€	50€	95€	150€ DESDE
RASTREIO DENTÁRIO (INCLUI DIAGNÓSTICO, PLANO DE TRATAMENTO E RAIOS X)	IMPLANTES DENTÁRIOS	DESVITALIZAÇÃO EM APENAS UMA CONSULTA	PRÓTESES DENTÁRIAS REMOVÍVEIS
GRATUITO	CONSULTAR PREÇO	CONSULTAR PREÇO	15% DESCONTO

VEM CONHECER, TRAZ UM OU MAIS AMIGOS E CONHECE AS VANTAGEM PARA TODOS.

NA CLÍNICA MÉDICA SUAVEDESTAK TUDO É MAIS SIMPLES E MAIS ECONÓMICO

INFORME-SE DAS OPORTUNIDADES DISPONÍVEIS NO MÊS DE NOVEMBRO 2015

TODA A INFORMAÇÃO APRESENTADA NÃO DISPENSA CONSULTA JUNTO DOS NOSSOS BALCÕES

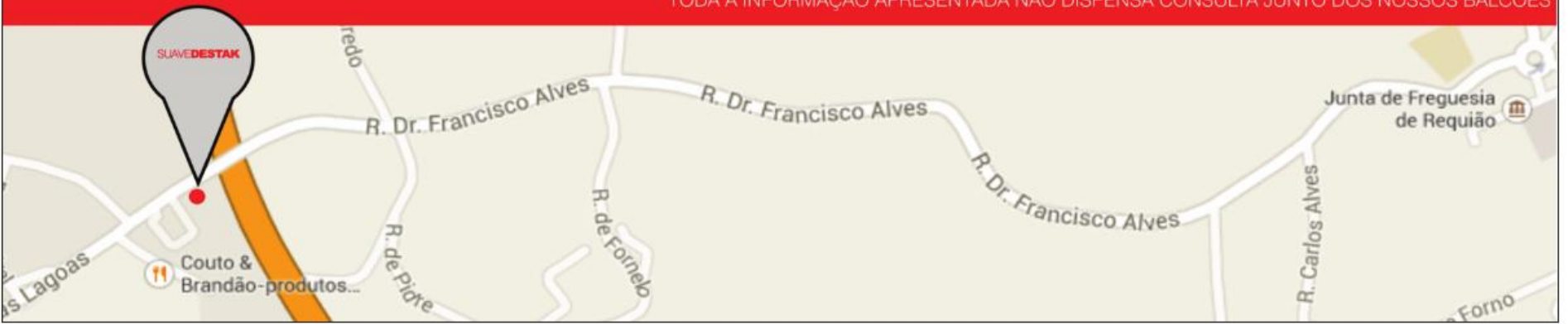

FERRINHOVALEDESIGNET

Prova organizada pela Runporto em parceria com a Câmara Municipal é no próximo domingo

2.ª Meia Maratona já tem mais de 3 mil inscritos



Prova conta com a adesão de nomes reputados do atletismo nacional

A cerca de uma semana da 2.ª Meia e Mini Maratona de Vila Nova de Famalicão, são já cerca de três mil os inscritos para a prova que sai para a rua este domingo, e que é organizada pela Runporto em parceria com a Câmara Municipal de Vila Nova de Famalicão. Com o volume de inscrições já atingidas, fica amplamente superado o número atingido no ano passado, altura em que a iniciativa desportiva se realizou pela primeira vez.

Os números foram avançados, na passada quinta-feira, na apresentação do evento, que decorreu no Parque da Devesa com a presença de grandes nomes do atletismo nacional como Aurora Cunha e ainda Rui Pedro Silva e Sara Moreira, atletas já confirmados para a edição deste ano da prova.

Entre os presentes estava também o presidente da Câmara Municipal, Paulo Cunha, que espera que o sucesso da última edição do

evento se repita este ano. O edil famalicense aproveitou ainda para lembrar que a Meia e Mini Maratona de Vila Nova de Famalicão é uma prova para toda a família, esperando ver os famalicenses em peso na competição do próximo domingo.

Já o diretor da Runporto, Jorge Teixeira, estava também satisfeito com o número de atletas até agora inscritos. "Queremos colocar este evento como uma referência no calendário nacional das meias maratonas e estou certo de que iremos fazer uma prova que Famalicão se irá orgulhar".

De realçar ainda a vertente solidária da prova, com a entrega de um donativo de 5 mil euros a uma instituição famalicense por parte do principal patrocinador do evento - a EDP Gás. O donativo será entregue no próximo domingo e reverterá a favor da AFPAD - Associação Famalicense de Prevenção e Apoio à Deficiência.

Refira-se ainda que a prova, que no seu primeiro ano contou com a presença de cerca de 3000 atletas, é organizada pela Runporto, em parceria com a Câmara Municipal de Famalicão e a Associação de Atletismo de Braga. Para além da corrida cronometrada de 21 quilómetros, a 2.ª Meia Maratona de Famalicão terá em paralelo uma caminhada de 5 quilómetros, com partidas e chegadas no parque de estacionamento da Casa do Território, no Parque da Devesa.

As inscrições para a 2.ª Meia Maratona de Famalicão decorrem no site da Runporto, em www.runporto.pt.

"Continental Mabor" apoia obras na Casa do Povo de Lousado

A multinacional "Continental Mabor", instalada em Lousado, atribuiu um apoio financeiro de 8.500 euros à Casa do Povo local, uma verba destinada a ajudar na comparticipação das obras de reabilitação do edifício, nomeadamente na substituição do telhado.



Em nota de imprensa a Casa do Povo agradece o apoio prestado por esta empresa, e aproveita para sublinhar que, para além desta, outras entidades públicas e privadas também estão a colaborar na empreitada, nomeadamente, a Câmara Municipal, a Junta de Freguesia de Lousado, a Leica, a Moldamirco e a LFM-Publicidade.

PINHAISS DE SEDA
Empreendimentos

SINTA O CONFORTO E COMPRE DEPOIS!
Arrendamentos com ou sem opção de compra

CONSULTE AS NOSSAS CONDIÇÕES

Moradias T3 de luxo, localizadas na Urbanização designada por "Pinhais de Seda" em Cavalões - Famalicão, de único acesso, fácil estacionamento, rodeada de amplos espaços verdes, com espaços de lazer, local soalheiro e muito sossegado. Proximidades a 5 minutos do centro da cidade de Famalicão, 10 minutos da Praia - P. Varzim, e a 15 minutos do Porto.

Fotografias da Moradia Modelo

Moradias equipadas com recuperador de calor na sala, aquecimento central, painéis solares com termoacumulador de 300 litros, cozinha mobilada semi-equipada com placa e exaustor, pré-instalação de sistema alarme, pré-instalação de ar-condicionado, TV por fibra e gás canalizado.

RENDAS a partir de 675.00€

VENDAS a partir de 189.000€

AGUARDAMOS POR SI, MARQUE A SUA VISITA!

962 415 730 César Barros	sede
918 797484 José Lopes	253 278 170
962 763 680 Rui Miranda	geral@rodriguesenevoa.pt
comercial@rodriguesenevoa.pt	

Rodrigues & Névoa
www.rodriguesenevoa.pt

publicidade@opovofamalicense.com

Anuncie no O POVO FAMALICENSE

Tif: 252 312 435

www.opovofamalicense.com

ACHA QUE ESTÁ A PAGAR MUITO PELO SEGURO DE VIDA DO SEU CRÉDITO HABITAÇÃO? Contacte-nos e verifique o quanto poderá poupar!

Exchange[®]

O SEU CONSULTOR FINANCEIRO

252 331 700

EXCHANGE FAMALICÃO

· famalicao@exchange.pt

www.famalicao.exchange.pt

Os seguros da Exchange Famalicão são assegurados através de uma parceria com a Meritus- soc de Mediação de Seguros Lda, mediador de seguros inscrito no ISP com o número 4123798811/3, autorizado à realização de contratos dos Ramos Vida e não vida, com o NIPC 506 412 113 e capital social de 5 000 €.

“Em nome do Pai”!...

Rigorosamente, não podemos falar de “noviças”. Se não há “convento”, se não há “freiras”, também não há “noviças” porque “noviça” é aquela que, no convento, se prepara para um dia ser freira. Chamemos-lhe antes mulheres que se sentiram atraídas pela vida da “comunidade” e que, por razões que agora vão ser certamente apuradas, a abandonaram. Certo é que na sequência destas denúncias e da “rusga” policial, foram constituídos quatro arguidos no processo, três “freiras” e um padre, por suspeitas de prática de “cárcere”, “escravidão” e “maus – tratos”, o que, a ser verdadeiro – e ainda não sabemos se é ou não é verdadeiro, oxalá não seja – vai atirar para a lama o nome até agora limpinho das “freirinhas” de Requião. O Pai Deus – que é bom – encontrará uma forma de lhes perdoar...

1. Noviças...

Qualquer acontecimento mais anormal relacionado com qualquer uma das mais “seguidas” religiões do mundo gera invariavelmente um conjunto muito alargado de opiniões contraditórias, de manifestação de sentimentos antagónicos, de tolerância ou intolerância perante os fatos, cada um procurando defender ou atacar com paixão aquilo que considera uma “blasfémia” ou tão simplesmente uma “escorregadela” que nenhum praticante ou crente pode evitar. As religiões originam estes “estados de espírito” contraditórios e irreconciliáveis, conforme se está de um ou de outro lado da “barricada”. Veja-se o que está a acontecer com os crentes do “Islamismo radical” que, em nome do seu deus e do seu profeta, matam a sangue frio, sem qualquer explicação racional ou religiosa, homens, mulheres, jovens e crianças... No meio da carnificina, ainda há quem os aplauda!

Na última semana, os Famalicenses foram abalados por um vasto conjunto de notícias sobre presumíveis acontecimentos que se deram no popularmente identificado como “Convento” (da “Fraternidade Missionária Cristo Jovem”), situado ali, junto

à estrada Famalicão –Guimarães, na Freguesia de Requião. Eu próprio, durante todos estes anos que levo de vida, também sempre pensei que dentro e por trás daquele edifício que fica pouco antes de se “virar” para Vale S. Martinho, Telhado e Portela, viviam “freirinhas” que, no seu recolhimento silencioso, se dedicavam a Deus e à caridade, longe dos “vícios” do mundo, em orações contínuas e meditações profundas sobre o melhor caminho para atingir a perfeição. Imaginava a vida num “convento” que, afinal, não o é, já que ficámos agora a saber que não existe ali convento nenhum e que as pessoas que lá vivem não são freiras. Trata-se, se é que podemos dizer assim, de uma comunidade religiosa, inspirada na religião católica, que vive com Deus e que, cá fora, procura seguir os seus mandamentos e a sua doutrina, praticando a caridade e desenvolvendo ações de solidariedade, designadamente junto das pessoas que estão na prisão.

Ninguém bem intencionado podia, em circunstância alguma, levantar suspeitas sobre este espaço de fé e de caridade, gerido por “freirinhas” encantadoras que são uma das mãos de Deus na terra, a quem todos respeitamos pela coragem de assumirem por inteiro a sua religião e a sua crença.

Eis senão quando, entra a Polícia Judiciária pelo “convento” dentro, à procura de provas que dessem corpo às denúncias de três “noviças” que entretanto o tinham abandonado, por pretensamente não concordarem com as práticas que eram seguidas na instituição religiosa.

Rigorosamente, não podemos falar de “noviças”. Se não há “convento”, se não há “freiras”, também não há “noviças” porque “noviça” é aquela que, no convento, se prepara para um dia ser freira. Chamemos-lhe antes mulheres que se sentiram atraídas pela vida da “comunidade” e que, por razões que agora vão ser certamente apuradas, a abandonaram.

Certo é que, na sequência destas denúncias e da “rusga” policial, foram constituídos quatro arguidos no processo, três “freiras” e um padre, por suspeitas de prática de “cárcere”, “escravidão” e “maus – tratos”, o que, a ser verdadeiro – e ainda não sabemos se é ou não é verdadeiro, oxalá não seja – vai atirar para a lama o nome até agora limpinho das “freirinhas” de Requião.



O Pai Deus – que é bom – encontrará uma forma de lhes perdoar...

2. Um concelho sempre solidário

Uma caminhada coletiva, uma prova de bicicleta ou uma maratona podem ser só uma caminhada, uma prova de bicicleta ou uma maratona. E sendo apenas isso já serão muito mais que isso, pelas consequências positivas que podem trazer à saúde, à cultura de participação e ao aprofundamento dos conhecimentos que cada um tem da sua terra, da sua geografia, dos seus monumentos e das suas paisagens.

De há alguns anos a esta parte que se criou no Município de Vila Nova de Famalicão o bom hábito de promover e realizar estas iniciativas, apostando não só na sua vertente desportiva e sócio – cultural, mas também, e em paralelo, introduzindo-lhe uma componente de solidariedade social que lhes dá uma dimensão humana muito maior.

No sábado, 14 de Novembro, a Junta de Freguesia e a Associação Desportiva de Pedome promoveram uma caminhada solidária, convidando os participantes a ter um gesto muito simples, mas de grande significado, que consistiu na doação de um género alimentar a uma IPSS do Município. Penso que todos ou quase todos os participantes aderiram com simplicidade e simpatia a esta proposta, vendo-se que o faziam com alegria e sem contrariedade.

Um bom exemplo – e não é a primeira vez – que chega de Pedome.

No dia 29, também deste mês de Novembro, realizam-se a “Meia e a Mini Maratona de Famalicão”. O acontecimento desportivo foi apresentado no dia 19, na Casa do Território, pelo Presidente da Câmara, e contou com a presença do seu grande patrocinador, a “EDP gás”.

A Câmara Municipal podia aplicar o montante atribuído pelo patrocinador nas despesas que a organização de uma prova destas inevitavelmente comporta. Mas não: prescindiu desse direito legítimo e vai, num gesto solidário de grande nobreza, oferecer o montante atribuído a uma IPSS que trabalha com pessoas portadoras de deficiência.

Há razões para ter esperança no futuro.

TIAJO



TIAJO - COMÉRCIO DE TÊXTEIS, LDA.
Zona Industrial de Pereira, Lote B, 4760-480 Esmeriz - VNF
T. 252 331 347 | F. 252 331 348
I. www.tiajo.pt | E. geral@tiajo.pt



inovlar®



Já Abrimos o
Novo Espaço

NOVA
COLEÇÃO



Fazemos projetos

Descontos até

3D

50%

FINANCIAMENTO À SUA MEDIDA

Mobiliário | Sofás | Colchões | Decoração

C.C. Lago Discount 4760 - Ribeirão V.N.F. | Tlm: 252417328
lojafamalicao@inovlar.com (em frente à TIFFOSI)

MACEDO'S

OURIVESARIA - ANTIGUIDADES

VISITE A NOSSA EXPOSIÇÃO DE ANTIGUIDADES E VELHARIAS!

Mais de 1200 Artigos em Exposição!

TUDO COM DESCONTOS ATÉ -40%

PRATO MASSARELOS
ANO 1894



COMPRAMOS
OURO - PRATAS
- RELÓGIOS

ANTES: 385.00€
AGORA: 350.00€

TALHA CASTANHEIRA
MODELO «MAGNÓLIA»



ANTES: 77.00€
AGORA: 60.00€

RELÓGIO PULSO ANTIGO
CAUNY 30



ANTES: 95.00€
AGORA: 85.00€

TALHA CASTANHEIRA
MODELO «SAMATRA»



ANTES: 77.00€
AGORA: 60.00€

RELÓGIO PULSO ANTIGO
LONGINES



ANTES: 295.00€
AGORA: 275.00€



AVENIDA DE FRANÇA, 48
(EM FRENTE ÀS PISCINAS MUNICIPAIS)
VILA NOVA DE FAMILIÇÃO
HORÁRIO:
SEGUNDA A SEXTA 9:30H - 13:00H | 14:30H - 19:00H
SÁBADO 9:30H - 13:00H
MAIL: OURIVESARIA.MACEDO@SAPO.PT

917 844 030

252 314 231

914 188 165

EFFECTUAMOS TODO O TIPO DE
REPARAÇÕES EM RELÓGIOS.
COM OFICINA PRÓPRIA!

Iniciativa promovida pela Fundação Cupertino de Miranda tem lugar entre 26 e 28 de novembro

Encontros Mário Cesariny evoca um dos mestres do surrealismo

Nove anos após a morte de um dos grandes Mestres do Surrealismo Português, Mário Cesariny, Fundação Cupertino de Miranda promove a 9.ª edição dos Encontros Mário Cesariny. Tem sido assim, consecutivamente desde a sua morte, a 26 de novembro

A iniciativa que se pro-

longa até 28 de novembro integra diversas atividades, com destaque para um concerto Cesar In com Rui Reininho e Armando Teixeira, que irá encerrar o evento.

Mário Cesariny, poeta e pintor, homem de natureza excepcional que representou de forma exemplar o Surrealismo, como expressão artis-

tica e literária e, sobretudo, como uma forma revolucionária de ver, entender e viver a vida, é detentor de um espaço no Museu da Fundação Cupertino de Miranda. Neste espaço, os visitantes conhecem e acedem ao ambiente que o rodeava, a partir da observação de objetos, das construções e das suas

criações, que fizeram parte da sua vida e habitavam a sua casa. Aqui está ainda patente uma parte da coleção de 40 fotografias de Duarte Belo registadas na casa de Cesariny, em 2003, e que revelam a intimidade do espaço permitindo uma contextualização em relação a muitos dos objetos que se encontram em exposição.

De resto, a Fundação Cupertino de Miranda incorpora uma grande parte da biblioteca e do acervo artístico e documental de Mário Cesariny, adquirida quer por compra, doação e legado.

Para além da participação de Rui Reininho e de Armando Teixeira, a 9.ª edição dos Encontros Mário Cesariny, ficam ainda marcados

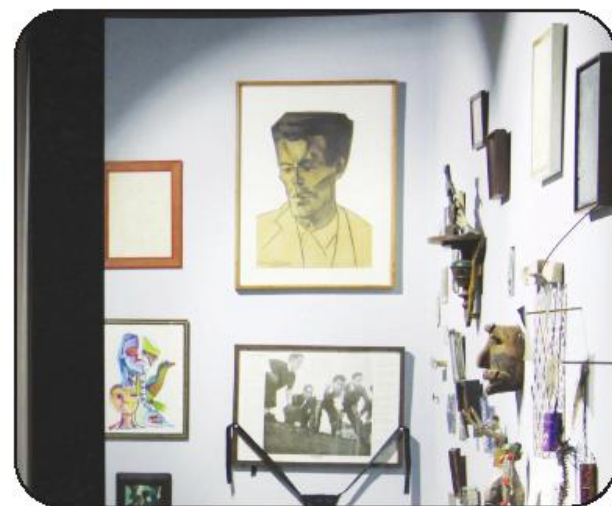

pela realização de oficinas de expressão plástica para famílias e escolas, lançamentos de livros, declamação de poesia na rua, visita guiada acompanhada de leitura de poemas à exposição Texturas da Imaginação de Rik Lina e uma mostra do documentário "Ama como a estrada começa", de Perfeto Cuadrado. A iniciativa é de entrada livre.

Mário Cesariny de Vascon-

celos (1923-2006) foi um dos grandes Mestres do Surrealismo Plástico e Literário. É com o intuito de lembrar e homenagear um dos grandes nomes da cultura portuguesa do século XX que são realizados anualmente, no aniversário da sua morte, os Encontros Mário Cesariny.



Mesa Redonda Conta-me a História Do 25 de Abril ao 25 de Novembro

Quarta-feira, 25 Novembro 2015

Arquivo Municipal Alberto Sampaio | 21h30

Entrada livre

www.vilanovadefamalicao.org

GOSTO DE SER FELIZ AQUI



BE recusa aderir às comemorações do 25 de novembro

O Bloco de Esquerda entende que as comemorações do 25 de novembro são "uma afronta aos valores e à memória do 25 de Abril", motivo pelo qual recusa aderir à iniciativa que foi aprovada pelos grupos parlamentares do PSD e do CDS-OPP, numa das últimas Assembleias Municipais.

Reunida em plenário, a estrutura concelhia emitiu comunicado a propósito, reafirmando que "não aceita que a direita radical, servindo-se da maioria que de tem na Assembleia Municipal, queira rever a história, aproveitando-se de um órgão autárquico para o fazer".

O Bloco atribui a evocação, independentemente de quaisquer leituras que se possam fazer dos aconteci-

mentos, a "segmentos mais conservadores da sociedade portuguesa da época, sendo até alguns dos seus destacados intervenientes personagens com ligações ao regime fascista derrubado em 1974".

O Bloco diz mesmo que "o 25 de novembro é a data que deu início ao retrocesso das liberdades e iniciativas dos trabalhadores e das populações, sendo o primeiro passo na tentativa de por fim à verdadeira data libertadora, que foi o 25 abril". Acrescenta, de resto, que "muitos democratas que foram arrastados para essa ação reacionária, hoje, mesmo revendo-se numa democracia mais liberal que agora predomina, não vê motivos de celebração nessa data".

Pelas razões invocadas, o partido declara, como de resto já havia feito na própria Assembleia Municipal em que a proposta foi discutida, para sublinhar que não poderia agir de outra forma que não seja a ausência. Recusa, refere o comunicado, a dar "o seu aval a quem pretende valorizar essa data - certamente marco nesse processo histórico "tumultuoso de avanços e recuos" e que os arautos do 24 de abril querem ver como o "dia inicial inteiro e limpo" - por oposição à data que, essa sim, merece que todos os famalicenses e os seus representantes eleitos comemorem, que é o 25 de abril".

Lúcia Rodrigues
interiores

VERMOIM, V. N. Famalicão
tlf_252 993 318 | Tlm_91 220 92 08
comercial@luciarodriguesinteriores.com
www.luciarodriguesinteriores.com

visite-nos no facebook



O bom gosto está presente na nossa loja



Projetamos o seu espaço em 3D

Due to its two highly developed industrial plants, Louropel has become the European and worldwide undisputed leader in button manufacturing

Due unità produttive, tecnologicamente all'avanguardia, fanno della Louropel la leader incontrastata nella produzione di bottoni, sia a livello europeo che internazionale.



4760 Louró-V.N. Famalicão - PORTUGAL
Tel. +351.252.330010 - Fax +351.252.322618
<http://www.louropel.pt>
e-mail: webmaster@louropel.pt



RCARVALHO

responsabilidade > competência > energia

VENDEMOS



No centro da Cidade, T3, Ed. São Paulo, praticamente nova com garagem Fechada. ótimo preço



Vivenda T4 - Lousado c/ jardins e Quintal Preço de ocasião boa aplicação de capital



Local aprazível T2 loteamento do vinhal, com terraço e varandas. bons acabamentos, como novo c/ estacionamento.

Escritórios

Alto Ave - 50 m2 c/ terraço
Rotunda St. António 40 m2 c/ novo
Rua Adriano Pinto Bastos - 50m2

30.000€
25.000€
40.000€

ARRENDAMOS

Apartamentos

T1 Ed. Roma
T1 Urbanização Vinhal

280€
290€

T2 Viatodos c/ garagem
T2 Sesures c / garagem

375€
275€

T3 Alto Ave c/ vaga
T3 Narciso Ferreira c/ vaga

450€
400€

Apartamentos Mobilados

T2 Edifício Colina
T2 Rua Barão Joane
T0 Santo Adrião
T3 Ed. D. Sancho

325€
375€
230€
375€

Lojas

Urb. do Vinhal - Loja 9 - cond. incluído

200€

VIATODOS - Perto Bombeiros

275€

Lousado junto à Mabor 150m2

300€

Fradelos Junto Centro Comercial R/C

275€

Rua Augusto Correia, Aprox. 50 m2

300€

R. António Ferreira Magalhães (de 88 a 120 m2)

desde 600€

Rua Daniel Santos - Junto Conservatória - 164 m2

1200€

RCARVALHO
MEDIÇÃO IMOBILIÁRIA

INCI:10.875

R.AUGUSTO CORREIA 11- 4760-125 - V.N. FAMALICÃO PORTUGAL
TELF./FAX 252.313.860 TELM.914.904.463
EMAIL:INFO@RCARVALHO.PT

WWW.RCARVALHO.PT

Comitiva visitou Câmara, Espaço Made IN, e CeNTI

Delegação da China estreita laços com organizações famalicenses

Uma delegação chinesa passou por Vila Nova de Famalicão tomar contacto com a dinâmica de um dos concelhos de maior pojança económica no país. A comitiva, segundo informa Câmara Municipal de Vila Nova de Famalicão em nota de imprensa, manifestou "interesse em estabelecer futuras colaborações com o tecido empresarial e a própria autarquia famalicense".

A comitiva foi recebida nos Paços do Concelho pelo presidente do município, Paulo Cunha, no passado dia 13. Depois visitou a incubadora Famalicão Made IN, a funcionar nas instalações da Riopelle, o CeNTI – Centro de Nanotecnologia e Materiais Inteligentes e o Espaço Famalicão Made IN, o gabinete de apoio ao empreendedor criado pela autarquia, para conhecer projetos nas áreas da engenharia, eletrónica e mecânica.

Nesta jornada organizada pela Associação Cultural Luso-Chinesa (ACLC), recentemente constituída e cujo principal objetivo é a coope-



ração económica e cultural entre os dois países, participaram o presidente e a vice-presidente do Zhongfa Industrial Group (orientado para investimentos no ramo imobiliário), bem como o presidente da Hai Wei Cultural Diffusion (possui várias empresas do sector agroalimentar e tem protocolos assinados com o Governo Chinês para a promoção da cultura e economia chinesas no estrangeiro). No encontro participou ainda um elemento da Casa International Magazine, uma revista de design bilingue. Estas três entidades estão sediadas em Pequim.

Paulo Cunha agradeceu a visita e reafirmou que a Câ-

mara Municipal continua apostada em "colocar a sua força institucional, o conjunto das suas competências e a sua relação com outros atores à escala nacional e internacional ao serviço das empresas, dos empreendedores e dos seus concidadãos".

O vice-presidente da ACLC, Jorge Cardoso Teixeira, disse que Vila Nova de Famalicão tinha necessariamente que ser escolhida para esta visita de diplomacia económica pela importância económica que assume no contexto nacional.

RESTAURANTE

Vál



COZINHA REGIONAL / TAKE-AWAY / PETISQUEIRA

Temos espaço para convívios

Refeições diárias

Especialidade: Rojões | Papas Cozido à Portuguesa

CONSULTE OS NOSSOS MENUS P/ FESTAS DE NATAL

ARROZ DE PATO À ANTIGA

PETISCOS VARIADOS TODAS AS TARDES

914 661 833 | 252 066 551

Avenida Brasil Gavião - V.N.Famalicão

Homens de 29 e 41, engenheiro e arquitecto, são irmãos

PSP deteve burlões de quiosques em flagrante

Dois homens de 29 e 41 anos de idade, irmãos, foram detidos pela PSP de Famalicão, na passada semana, por suspeitas de burla e tentativa de burla a comerciantes da cidade. O primeiro, engenheiro civil, e o segundo arquitecto, pediam carregamentos de "paysafecard" e, usando manobras de diversão dos comerciantes a meio do processo, acabavam por conseguir os códigos das operações, obtendo o ganho sem pagar as respectivas quantias solicitadas a crédito.

A proprietária de um dos estabelecimentos onde os dois homens tentaram proceder ao esquema, conta a forma como os dois homens a abordaram, dando conta que "um ficou à porta e o outro entrou, sempre a falar ao telemóvel". Nessa sequência pediu "três carregamentos de 100 euros no "paysafecard" e disse que era para pagar uma viagem". Segundo a mesma visada, entretanto o que entrara na loja dirigiu-se ao irmão, à porta, pegando num dos talões com o código da operação. "Perguntou-lhe se tinha dinheiro", refere, e a

resposta negativa levou a que dissesse que "ia levantar" dinheiro, dado que o estabelecimento em questão não continha terminal de multibanco. A comerciante desconfiou da abordagem e alega ter tentado de imediato cancelar os cartões associados àquela operação.

Enquanto saíam com a promessa de ir al multibanco, a dona do estabelecimento frisa que ainda tentou seguir os dois homens, mas não conseguiu. No entanto, uma testemunha alega tê-los visto entrar para um carro onde se encontrava mais um casal.

A PSP suspeita que, enquanto os dois irmãos fil-mavam os códigos no interior do estabelecimento, para obter os dados necessários para a operação de crédito, os cúmplices do carro usavam imediatamente o crédito através do computador.

Ao que apurámos este esquema foi utilizado no quiosque de uma superfície comercial da cidade, e mais tarde num outro quiosque próximo de uma bomba de gasolina.

Segundo a responsável desde último estabelecimento, as desconfianças com a atitude dos dois homens começou logo que pretenderam ir ao multibanco com os ticket do código. "Entretanto, já a payshop me estava a ligar para me alertar", disse a propósito.

Chamada a intervir, a PSP acabou por conseguir deter os dois indivíduos, de 29 e 41 anos, e em flagrante noutro quiosque no centro da cidade. Foram ambos detidos. Entretanto, o pai, de 61 anos, e a companheira de um deles, de 41 anos, foram também identificados. Foram notificados a comparecer no tribunal durante o dia de ontem, segunda-feira, mas ao que apurámos não compareceram, o que deverá justificar, entretanto, a emissão de mandados de captura.

Segundo apurámos, os três homens e a mulher são todos eges residentes em Paredes, e são apontados como suspeitos de burlas idênticas perpetradas nos coelhos de Gaia, Porto, Santa Maria da Feira.

S.R.G.



Talho Boi Alegre

Av. de S. Martinho nº 75,
loja 2, 4760-409,
Pousada de Saramagos
Telm: 962 415 050
Telf: 252 066 828

 **TALHO BOI ALEGRE**

PROMOÇÕES VALIDAS DE 24/11/15 a 01/12/15

*Salvo ruptura de stock ou erro tipográfico

Pá de porco c/osso
1.69€/kg

Perna de Perú
2.99€/kg

Figados e Patas de Frango
0.99€/kg

Pontas de Costela
1.99€/kg

Porco Inteiro ou 1/2
1.70€/kg

Costeletas de Porco Mistas
2.29€/kg

Bife de Novilho "à casa"
6.49€/kg

Croquetes de Carne cong.
0.99€/un

PREÇOS ESPECIAIS PARA REVENDA

Brufe 261/M/01612



162.500 €

Moradia tipologia T3, com duas frentes, excelentes áreas, muito próximo do centro da cidade.

V.N. Famalicão 261/A/01663



63.000 €

Apartamento T1, no centro da cidade. Ideal para quem quer investir, pois já se encontra arrendado, com um valor de 330,00€.

Delães 261/M/01659



105.000 €

Moradia individual T3+2. Área total do terreno: 1.500M2. Jardim e Quintal. Anexo no exterior associado a garagem e salão convívio.

REDE IMOBILIÁRIA DA APEMIP
comprarcasa
A Rede das Mediadoras Nacionais

Praça D. Maria II, Ed. Scala, Loja 98 r/c
www.comprarcasa.pt/famalicao

COMPRAR, VENDER OU ARRENDAR
TEL: 252 374 135 | TLM: 927 810 010

PROCURAMOS COMERCIAIS (M/F)

PERFIL

- Profissionais dinâmicos
- Forte sentido de responsabilidade
- Espírito de serviço ao cliente
- Autonomia
- Dedicção total à atividade

OFERECEMOS

- Ajudas de Custo + Comissões
- Telemóvel e meios de marketing gratuitos
- Formação inicial e contínua
- Acompanhamento e integração em equipa sólida

Envie o seu curriculum vitae para famalicao@comprarcasa.pt

REDE IMOBILIÁRIA DA APEMIP
comprarcasa

Contactos de entrevista
252 374 135 | 927 810 010

V.N. Famalicão 261/A/00000



43.000 €

Apartamento T2 no centro da cidade, arrumos, estacionamento no exterior privado!

Requião 261/M/01392



142.500 €

Moradia T3, duas frentes, localizada a 2 minutos do acesso à A7, zona habitacional recente e agradável, construção de boa qualidade.

Esmeriz 261/A/01745



78.000 €

Apartamento T2 com Garagem fechada, em excelente estado de conservação. Venha conhecer!

Dezenas de agentes da PJ fizeram buscas no convento de Requião, e levaram “documentos e objetos”

Padre e três “freiras” acusados de escravidão ficam com termo de identidade e residência

SANDRA RIBEIRO GONÇALVES

Um padre e três alegadas irmãs da Fraternidade Missionária Cristo Jovem, foram constituídos arguidos, no âmbito de uma investigação que culminou com buscas da Polícia Judiciária no convento de Requião, na passada quarta-feira. Sobre eles recaíam suspeitas de maus-tratos, escravidão e rapto, crimes alegadamente cometidos contra noviças que nos últimos anos passaram pela organização religiosa.

Os quatro foram presentes ao Ministério Público na manhã de ontem, segunda-feira, no Tribunal de Vila Nova de Famalicão, tendo optado por não se pronunciar sobre os factos. Todos foram sujeitos a medida de coação mínima, Termo de Identidade e Residência. Entretanto, no decurso da diligência, cai a acusação de maus tratos e rapto, prosseguindo apenas a de escravidão. Ernesto Salgado, o advogado dos quatro arguidos, sublinha que, não obstante a redução dos crimes de que eram inicialmente acusados, a defesa só ficará satisfeita com o “arquivamento”.

Operação da PJ envolveu dezenas de agentes

A operação da Polícia Judiciária do Porto, que mobilizou mais de duas dezenas de agentes, irrompeu pela propriedade murada de quatro hectares da Fraternidade Missionária, sedeada na freguesia de Requião, cerca das sete da manhã da passada quarta-feira. Os agentes terão ouvido, já na qualidade de arguidos, o sacerdote da organização, aquela que é considerada a irmã superiora, e



Agentes fizeram buscas toda a manhã de quarta-feira



Isabel Silva, uma das “irmãs” constituída arguida, e o advogado da instituição, Ernesto Salgado

“Irmã” Isabel confessa agressões, mas desvaloriza

Em declarações tornadas públicas, entretanto, a autodenominada irmã Isabel (Silva), confessa, relativamente à acusação de agressões, que “uma vez ou outra pode-se ter dado um estalozito, assim uma bofetadita”. Admite ainda a existência de objetos destinados a disciplinar as noviças, como “uma corda com uns nozinhos”, como explicou em direto a uma televisão nacional. Frisa, no entanto, que estas ações não eram uma prática frequente, desvalorizando.

Noviça em fuga, entregue à família com ajuda de vizinhos

Ao que “O Povo Famalicense” conseguiu apurar, as suspeitas de maus tratos, escravidão e rapto são sustentadas por jovens raparigas que nos últimos anos aderiram à Fraternidade, e que acabaram por abandoná-la na sequência de práticas que consideravam atentatórias da sua liberdade, e integridade física e psicológica.

Na freguesia de Requião, são conhecidos alguns episódios relacionados com fugas de noviças do convento da Fraternidade. Num destes casos a fuga desesperada terá encontrado a solidariedade de um casal desconhecido da jovem, que a ajudou a ir ao encontro da família. Contou-nos a história, mas preferiu manter-se no anonimato.

O caso terá ocorrido há cerca de quatro anos, em pleno inverno, pela hora do jantar. Uma rapariga vagueava sozinha pela freguesia, e ter-se-á dirigido a uma residência solicitando ajuda. Terá dito que não era dali, que se tinha desenhado de um grupo de amigas, e que não tinha dinheiro para regressar a casa, ou forma de contactar quem viesse ao seu encontro. Um telefonema, permitido por quem a acolheu, colocou-a em contacto com a família. “Não a deixe sair daí, que vamos buscá-la”, terá apelado a mãe pelo telefone ao membro do casal que ajudou a filha. A dada altura reconheceram-lhe as vestes, obedecendo à tipologia das do convento, e viram que a jovem estava ferida. Não fizeram perguntas. “Tinha assim uns arranhões no braço, possivelmente de ter saltado o muro, que é alto”, ressalta à memória do casal. O reencontro entre a família foi emocionado, lembra. Agradeceram e prometeram voltar um dia, mas isso acabou por nunca acontecer. Ficaram sem saber, sequer, a origem da família da jovem que ajudaram a fugir.

Pela freguesia, as pessoas vão falando de outros episódios de recusa da hierarquia do convento em permitir visitas de familiares às noviças ali integradas.

mais duas irmãs de uma comunidade religiosa que, no momento, integra cerca de seis pessoas.

As buscas prolongaram-se

até cerca das 12h30, altura em que a vasta comitiva de agentes abandonou as instalações da Fraternidade, levando consigo mais duas

irmãs que terão sido ouvidas na Diretoria do Porto, mas na qualidade de testemunhas.

A Fraternidade, que autodenomina o espaço de “con-

vento”, e as mulheres ali residente de “freiras”, ou “noviças”, parece, contudo, não poder invocar tais qualidades. A Conferência dos Institutos

Religiosos de Portugal, em resposta a um pedido de esclarecimento do “Povo Famalicense”, deixa claro que não estamos perante uma congregação religiosa, mas perante uma mera Associação de Fiéis.

Advogado confirmou natureza das suspeitas

No rescaldo das buscas, o advogado da Fraternidade, Ernesto Salgado, falou aos jornalistas para confirmar a constituição de quatro arguidos, no âmbito da investigação. Confirmou ainda a natureza das suspeitas, apontando para os crimes de escravidão, maus-tratos e rapto. “Foram constituídas arguidas quatro pessoas, três freiras e o padre residente neste convento, e, como tiveram oportunidade de ver, foram levadas duas freiras para serem inquiridas, por parte da Polícia Judiciária, localmente, no Porto”, adiantou, acrescentando que o processo se vem desenrolando desde 2014, altura em que “algumas noviças, que decidiram não mais viver aqui”, terão denunciado o caso às autoridades.

Segundo o advogado as denúncias terão sido feitas por três noviças em concreto, “que não mais quiseram seguir a vocação”. A denúncia inaugural teve lugar há cerca de dois anos, ao que se seguiram mais duas denúncias, de outras duas noviças, já no ano transato.

Ernesto Salgado revelou ainda que, no termos das buscas, foram apreendidos “documentos e alguns objetos”, não adiantando nada mais sobre a natureza destes elementos. (Continua na pág. 15)



INVISTA NO SEU FUTURO!!

CENTRO DE INGLÊS DE FAMALICÃO

HÁ 30 ANOS A ENSINAR INGLÊS!

CURSOS PARA CRIANÇAS, JOVENS E ADULTOS

CURSOS PARA SETOR EMPRESARIAL

PROFESSORES INGLESES QUALIFICADOS

EXAMES DA UNIVERSIDADE DE CAMBRIDGE (PET, FCE, CAE)

**INSCRIÇÕES
ABERTAS**

**SEGUNDA A SEXTA-FEIRA
DAS 14 ÀS 21 HORAS**

VENHA CONHECER-NOS: Rua S. João de Deus, Ed. dos Correios, n.º 116 - 4.º Dto

TLF/FAX : 252 374 233 | TLM.: 926 449 681/8 | E-mail: centroinglesfam@gmail.com / facebook.com/ http://fameli.pt

Um caso de suicídio há mais de dez anos: familiar fala de pressões e defende reabertura do processo



Chamava-se Maria Amélia Matos Serra. Morreu aos 55 anos no alegado convento da Fraternidade, onde residia desde a construção do complexo de Requião. Considerada "irmã" ao abrigo das normas internas da associação de fiéis, ter-se-á suicidado em 2004. Atirou-se a um tanque da extensa propriedade, e morreu afogada, como se declara no despacho de arquivamento da investigação às circunstâncias da sua morte, onde se conclui, então, pelo suicídio.

"O Povo Famalicense" foi ao encontro de familiares na terra natal de Maria Amélia, em Curvos, Esposende, e encontrou um familiar direto que vê na investigação agora suscitada, a oportunidade de se reconciliar com a sua consciência. Isto porque entende que a família não exigiu a fundo explicações sobre as circunstâncias da morte de Maria Amélia. A família cedeu ao pedido de pais bastante religiosos, que não quiseram procurar fundamentos para além daqueles que lhe foram apresentados. O despacho de arquivamento fala de um estado depressivo que poderá ter justificado o desfecho, mas este familiar sublinha que a família nunca teve conhecimento disso.

Este familiar direto confessa que sempre considerou "esquisitas" as práticas da organização religiosa, e não tem dúvidas que terão sido "as pressões" internas exercidas sobre Maria Amélia "que lhe provocaram a morte".

De resto, relata um episódio, ocorrido cerca de três ou qua-

tro meses antes do alegado suicídio, que considera revelador do poder que era exercido sobre as mulheres que viviam no alegado convento. Acompanhado de outra familiar, deslocou-se a Requião para apelar a Maria Amélia para que regressasse à terra natal, para cuidar dos pais, que começavam a entrar num ciclo de dependência. Referindo-se àquela que é tida como irmã superiora do convento, descreve: "ela apareceu do nada (julgavam estar a ter uma conversa privada), chegou lá, agarrou-a por um braço, e tirou-a da sala". Reagiu, diz, mas a freira foi levada pela superior hierárquica, com o argumento de que "não tínhamos o direito de a pressionar". Depois disso só voltou a falar com Maria Amélia pelo telefone até que chegou a notícia do seu alegado suicídio. A mulher está sepultada no cemitério de Requião. Não sabe porque não veio para a terra.

Acredita que esta investigação é a oportunidade da família de se redimir com uma morte que não foi suficientemente bem explicada à data. Fala de uma organização onde as pressões eram notórias. Maria Amélia não esteve no casamento de nenhum familiar direto, e mesmo quando ia à terra, como foi ao funeral de um irmão, nunca o fazia sozinha. "Vinha sempre acompanhada de mais duas ou três", frisa.

Arquidiocese confirma "anomalias"

Instada sobre os factos imputados, nos termos da investigação, à Fraternidade Missionária Cristo Jovem, a Arquidiocese de Braga veio a público esclarecer que, "foi informada por ex-membros da Fraternidade Cristo-Jovem, em finais do ano passado de presumíveis anomalias na vida quotidiana da comunidade", o que levou ao início de "uma investigação interna". Esta investigação interna, afirma a Arquidiocese em comunicado, levou ao contacto com "as pessoas residentes", as irmãs, que "sempre manifestaram plena liberdade na sua estadia". Não obstante esta constatação, um sacerdote foi indicado "para acompanhar mais de perto a vida da Fraternidade", deslocando-se semanalmente à comunidade, estabelecendo "conversas pessoais com as irmãs residentes e iniciou a elaboração de um relatório contendo as informações necessárias em ordem a uma oportuna decisão".

Freiras, são ou não freiras?

"O Povo Famalicense" insistiu em alguns esclarecimentos junto da Arquidiocese de Braga, no sentido de esclarecer se as mulheres associadas à Fraternidade podem, de facto, autodenominar-se freiras, ou irmãs. Apesar de vaga, a resposta deixa implícito que não, desde logo pela natureza da organização e vínculo que mantém para com a Arquidiocese, entidade que em 1978 lhe valida os estatutos de Associação de Fiéis.

Tiago Freitas, da Arquidiocese de Braga, responde ao nosso e-mail não deixando dúvidas sobre a incardinção do padre Joaquim Milheiro, sacerdote residente na propriedade da Fraternidade, mas o mesmo já não diz acerca das freiras e do processo de transição das noviças para a qualidade de freiras. A esta questão em concreto, o representante da Arquidiocese responde: "a Fraternidade Cristo - Jovem não é uma comunidade religiosa. É uma Associação de Fiéis". Adianta, de resto, acerca do vínculo mantido para com a Arquidiocese, que a prestação e contas e vínculo decorre dessa qualidade de Associação de Fiéis, e não de congregação religiosa.

Conferência dos Institutos Religiosos não reconhece Fraternidade

Legitimada como Associação de Fiéis pela Arquidiocese de Braga, a Fraternidade Missionária Cristo Jovem não é, todavia, reconhecida pela Conferência dos Institutos Religiosos de Portugal, demarcando-se da qualidade de congregação religiosa. De resto, o nome não consta da listagem dos institutos femininos elencados no site daquele organismo. Fonte da Conferência, esclarece que a Conferência superintende congregações religiosas, e que esta organização, enquanto Associação de Fiéis que é, não está sob sua alçada ou supervisão. A mesma fonte alega, de resto, que só agora teve conhecimento da existência da referida Fraternidade.

ENON ENERGY MANAGEMENT



KIT AUTOCONSUMO FOTOVOLTAICO

Aproveite o que de melhor a natureza nos oferece, o Sol, torne a sua habitação ou negócio mais eficiente energeticamente e produza energia elétrica através de um sistema fotovoltaico.

VANTAGENS:

- **Longevidade** do equipamento (desempenho de produção mínimo do painel de 90% até aos 12 anos e de 80% até aos 25 anos);
- **Redução dos custos** com a eletricidade;
- **Livre de burocracias, impostos e custos acrescidos;**
- Produção de energia a partir de **fonte renovável.**



O KIT INCLUI:

- 6 painéis policristalinos 250Wp;
- Inversor 1,5kW (com possibilidade de monitorização);
- Estrutura de Fixação
- Instalação.

RENTABILIDADE DO SISTEMA:

	PORTO	LISBOA	FARO
Produção	2125kWh/ano	2154kWh/ano	2356kWh/ano
Poupança	425€/ano*	431€/ano*	471€/ano*

* Valores estipulados de acordo com o preço atual da energia. Tendo em conta a conjuntura do mercado e a subida prevista em cada ano, este valor poderá ser superior. Quanto maior o custo da energia, maior será o benefício de um sistema fotovoltaico.



RECUPERE O SEU INVESTIMENTO EM 6 ANOS
SOLUÇÕES CHAVE NA MÃO DESDE 2890€**

T. (+351) 220 173 722 | F. (+351) 229 370 131
E. info@enon.pt | www.enon.pt

** Acresce IVA à taxa legal em vigor. Contacte-nos para um orçamento personalizado. Disponíveis de financiamento.

Grupo Domigest inaugurou nova loja

O Grupo Domigest inaugurou, no passado dia 16, em Vila Nova de Famalicão, a sua nova loja. O evento teve a presença presidente da Câmara Municipal, Paulo Cunha e do presidente do Grupo Domigest, Luís Ângelo Oliveira.

O presidente do Grupo, Luís Ângelo Oliveira, designou a projeto como um conceito inovador e ousado, o "Shopping do Imobiliário", onde a par da gestão de condomínios pretendem ser uma referência no mercado imobiliário nacional. A valorização do património imobiliário aliada a um serviço de qualidade e valor superior com a abertura desta nova loja, o Grupo Domigest visa responder às necessidades atuais dos clientes.

Segundo as palavras do Presidente do mesmo, Luís Ângelo Oliveira, o principal objetivo é mesmo este, colmatar as necessidades imobiliárias dos clientes, prestando serviços de qualidade principalmente na gestão de condomínios, na compra e venda de imóveis e na manutenção das habitações nomeadamente com serviços de limpeza, manutenção 24 horas, desde a pichelaria à eletricidade, e jardinagem. Sendo que um dos motivos para abertura da nova loja é a maior proximidade dos clientes e a venda de produtos específicos para o cuidado do lar a um baixo custo e com qualidade.

O presidente da Câmara Municipal, Paulo Cunha, congratulou o projeto e a importância do mesmo no Município, nomeadamente quanto à política de emprego e de dinâmica do comércio tradicional e do Imobiliário.

A par desta novidade foi apresentada a "DOMI", a Revista do Shopping do Imobiliário, onde mensalmente irão dar a conhecer a oferta imobiliária do Grupo, informações úteis sobre a vivência em condomínio, bem como dicas e truques vantajosos para a resolução de pequenos problemas em casa.

De acordo ainda com as palavras do presidente, Luís Ângelo Oliveira, "A quem não tem rumo, nenhum vento poderá ser favorável", anunciou que o Grupo pretende até ao final do ano lançar o Cartão de Cliente Domigest, onde os clientes poderão usufruir de vários descontos e de campanhas especiais, bem como de inúmeras novidades a comunicar em breve.



Jantar Solidário assinalou 15 anos do Centro Social e Paroquial de Brufe



O Pavilhão Multiusos de Brufe encheu-se de amigos do Centro Social e Paroquial da freguesia, para um Jantar Solidário ao som das Baladas de Coimbra, do projeto "Fados na Baixa".

Assinalando os 15 anos de vida no caminho da Pastoral Social da Paróquia de São Martinho de Brufe, a direção da instituição recordou o "desempenho e a dedicação das gentes de Brufe". O encontro contou com a presença de Dom Jorge Ortiga, Arcebispo de Braga, que recordou as últimas notícias da cidade de Paris, e reforçou que "é dever de cada cristão fazer o Bem" e, por isso, iniciativas como esta são oportunidade para recordar os "anónimos do bem".

Este encontro, organizado em conjunto pela Liga de Amigos do Centro Social e Paroquial de São Martinho de Brufe foi também oportunidade para apresentação de iniciativas e formas de apoio. Desde logo, aqueles que desejarem apoiar a obra do Centro Social e Paroquial podem tornar-se sócios da Liga de Amigos, oferecendo donativos de bens ou géneros, participando nas diversas iniciativas que se realizam ao longo do ano, com a consignação de 0,5 por cento do IRS e, sobretudo, "com a presença amiga como a que marcou o ambiente nesta noite solidária".



Divine - os lotes mais bonitos da cidade. A sua Vivenda de sonho...

28.500,00 €



Escritório 50 m² - Calendário

540.000,00 €



Propriedade 7.800 m²

35.000,00 €

Casa para restauro - Brufe



Lote Terreno 4 frentes - 560 m² - Gaviao

30.000,00 €



Quinta murada 11.000 m²

185.000,00 €



Terreno Industrial - Calendario

55.000,00 €

imobolsa
Imobiliária



Propriedade de luxo!
Macieira de Rates...
Venha conhecer...

Arrendamentos

Loja frente de Rua - 160 m² - 350 €
Escritório 44 m² Centro - 250 €
Escritório 70 m² centro - 300 €
Armazém - 500 m² - 1.350 €
Armazém Jesufrei - 1.500 €
Armazém centro 300 m² - 500 €
Garagem fechada centro - 7.500 €

Tel: 252 318 300 Email: comercial@imobolsa.com

Projeto 'Invisible Network' apresenta produtos "apadrinhados" pelo CeNTI

Famalicão na linha da frente da inovação nacional com nova geração de produtos tecnológicos

O CeNTI – Centro de Nanotecnologia e Materiais Técnicos, Funcionais e Inteligentes, participou na concretização de uma nova geração de protótipos com tecnologia invisível que em breve chegará ao mercado.

Um berço biométrico que monitoriza dos sinais vitais do bebé, um rodapé inteligente com sensor de humidade para deteção de inundações, placas de betão interativas ou palmilhas de cortiça com sensores incorporados, são apenas alguns dos protótipos que surgiram do 'Invisible Network', projeto mobilizador que envolveu onze co-promotores nacionais, entre os quais o CeNTI, e que foi apresentado em Famalicão na passada sexta-feira.

Na sessão de apresentação pública de resultados, o presidente da Câmara, Paulo Cunha, sublinhou o importante contributo que Vila Nova de Famalicão dá à inovação e ao desenvolvimento tecnológico do país. "Famalicão tem o privilégio de ser o território certo de duas institu-



Berço biométrico, que monitoriza sinais vitais do bebé, é um dos produtos revolucionários apresentados

ições que hoje são uma marca incontornável da inovação e investigação mundial, o CITEVE e o CeNTI. Este projeto muito assente na criação de valor tem uma agressividade que é benvinda para o território para que este seja atrativo para empresas, investidores e trabalhadores qualificados", argumentou.

O edil famalicense disse ainda que este concelho "cujo

tecido empresarial aposta no capital intensivo" é um dos que aposta na fixação de empresas através da "criação de condições para que os agentes económicos vão mais longe e criem riqueza".

Quanto ao 'Invisible Network', o projeto apresenta "uma nova geração de produtos interativos com base em conceitos de computação invisível e ubíqua" que, de

acordo com o CEO do CeNTI, Braz Costa, estará em breve no mercado. Em causa está colocar tecnologia no interior de estruturas como um chão em cortiça ou no betão de um prédio ou de um pavimento, bem como em mobiliário, entre outras, e assim "criar valor acrescentado aos produtos", assinalou, por seu lado, a coordenadora do 'Invisible Network', Inês Hen-

riques.

O berço biométrico, por exemplo, tem como objetivo, para além do "embalo", ajudar os pais a monitorizarem o bebé à distância através de sensores que captam a temperatura ou o movimento, permitindo saber se a criança está a ter um sono profundo ou um sono mais inquieto.

O projeto 'Invisible Network' foi desenvolvido ao longo dos últimos três anos e

envolve onze parceiros desde empresas tecnológicas e grupos industriais a agentes do mundo académico. São eles, para além do CeNTI, a YD Ynvisible, YDreams Vision, YDreams Robotics, Faculdade de Ciências e Tecnologias da Universidade Nova de Lisboa, Innovnano, Plux, Amorim Cork, Amorim Revestimentos, Sonae Indústria e Secil.

Noites do Cineclube com "A Grande Cidade"

"A Grande Cidade", de Satyajit Ray, é o filme em exibição esta quinta-feira no Pequeno Auditório da Casa das Artes, pelas 21h45.

O filme é a história do casal Mahanagar (1963) Subrata e Arati, casados e com um filho pequeno. A seu cargo estão também os pais dele e a irmã mais nova. Com seis bocas para alimentar e um só ordenado, depressa o casal se vê com dificuldades económicas. Quando Subrata perde o emprego, Arati encontra uma única solução: desafiar os costumes da época, que não permitem à mulher a independência económica, e arranjar um trabalho para sustentar a família. Porém, apesar da sua alegria em poder ajudar, não vai ser fácil para os outros aceitar que seja ela a sustentá-los...



ERA FAMALICÃO AVENIDA

Avenida Marechal Humberto Delgado, 235
4760-012 Vila Nova Famalicão
t. 252 320 220
famalicaoavenida@era.pt

ERA RIBA D'AVE

Avenida Narciso Ferreira, 7
4765-202 Vila Nova Famalicão
t. 252 320 220
famalicaocentro@era.pt

UMA
MÁQUINA
A VENDER
CASAS

DESECHO FELIZ
AMI 8815



CALENDÁRIO

Moradia T4. Cozinha mobilada e equipada. Roupeiros embutidos. A 2 minutos do centro da cidade.

129.000€

/ 117150233



RIBEIRÃO

Terreno com 650,50 m².
Excelentes acessos.

79.000€

/ 117150178



LOURO

Quinta com 18.000 m² de área de terreno. Piscina. Boa localização.

Sob consulta

/ 117150209



V.N. FAMALICÃO

Apartamento T4. Cozinha mobilada e equipada. Varandas. Garagem. Centro da cidade.

87.000€

/ 117150036



CASA
ABERTA
SELECÇÃO ERA

VISITE-NOS SEM MARCAÇÃO PRÉVIA
NEM QUALQUER COMPROMISSO

25 NOVEMBRO (4ª FEIRA) - 11h30m ÀS 17h30m

Rua de Vila Mende n.º 255 - Vermoim



Moradia T4 germinada. Cozinha mobilada e equipada. Lavandaria. Aquecimento central. Aspiração central. Piscina. Estores eléctricos.

240.000€

/ 083150052

TEMOS IMÓVEIS COM CONDIÇÕES ESPECIAIS DE CRÉDITO, 100% FINANCIAMENTO E SPREAD DESDE 1%.

Município recebeu bandeira de "Autarquia Mais Familiarmente Responsável"

Concelho "amigo" das famílias pelo terceiro ano consecutivo

O concelho de Vila Nova de Famalicão esteve representado em Coimbra, na passada quarta-feira, de onde trouxe, pelo terceiro ano consecutivo, a bandeira de "Autarquia Mais Familiarmente Responsável". Para a vereadora da Família da Câmara Municipal de Vila Nova de Famalicão, Sofia Fernandes, o prémio é designado de uma

"responsabilidade, cada vez mais acrescida, de fazer mais e melhor em prol das famílias famalicenses".

As palavras da autarca foram proferidas na sede da Associação Nacional de Municípios, onde teve lugar a cerimónia de entrega do galardão, que contou com a presença do Secretário de Estado da Administração

Local, João Taborda da Gama. Atribuído anualmente pelo Observatório das Autarquias Familiarmente Responsáveis, esta é já quarta vez que a autarquia famalicense vê reconhecidas as suas políticas sociais e de apoio às famílias.

Por ser o terceiro ano consecutivo que recebe o galardão, Famalicão trouxe este

ano para casa uma "Bandeira com Palma", "um símbolo que marca a permanência das políticas que têm vindo a ser trabalhadas diariamente em prol das nossas famílias", acrescentou Sofia Fernandes.

O reconhecimento de Famalicão pela excelência das políticas sociais e de apoio às famílias é fundamentado pelas medidas amigas das famílias implementadas pelo município em várias áreas.

Na área da educação, sobressai a existência de um terceiro escalão social de apoio às famílias com crianças no pré-escolar e 1.º Ciclo de Ensino Básico (que acresce aos dois escalões nacionais), a oferta dos manuais escolares gratuitos para os mesmos níveis de ensino, os transportes gratuitos, o apoio à aquisição de material didático por parte das famílias mais carenciadas e as bolsas de estudo aos estudantes universitários do concelho.

Na área social destaca-se o Programa Municipal "Casa Feliz" que ajuda as famílias mais carenciadas do concelho a realizarem obras de



renovação das suas habitações e que apoia as famílias que mais precisam no pagamento das rendas, assim como os descontos e isenções nas tarifas de água e saneamento para as famílias numerosas e para as mais necessitadas.

Em matéria fiscal, é uma reconhecida mais-valia para as famílias a estabilidade fiscal do município ao longo dos anos, a fixação da taxa do IMI próxima do mínimo legal (0,35%) e a recente decisão de autarquia de introdução do IMI familiar, que atribui um desconto no pagamento do imposto de 15 por cento para as famílias com dois filhos e de 20 por cento para as famílias com três ou mais dependentes.

O acesso das famílias à

fruição cultural e à prática desportiva tem também merecido uma atenção especial da autarquia que tem instituído o Cartão Jovem Municipal e o Cartão Sénior Feliz com descontos significativos em diversas atividades e no acesso aos transportes públicos no concelho, para além de outros benefícios.

Refira-se que o Observatório das Autarquias Familiarmente Responsáveis é uma iniciativa da Associação Portuguesa de Famílias Numerosas, em parceria com Instituto da Segurança Social, tendo como principais objetivos acompanhar, galardoar e divulgar as melhores práticas das autarquias portuguesas em matéria de responsabilidade familiar.

CARTÓRIO NOTARIAL de Lic. ANÍBAL CASTRO DA COSTA Rua Conselheiro Santos Viegas, Edifício Domus II, Lojas 3 e 4, VILA NOVA DE FAMALICÃO

----- Certifico, para efeitos de publicação que, por escritura de hoje, lavrada de fls. 88 a fls. 89v.º, do livro de notas para "escrituras diversas" número 238-A, deste Cartório, João Carlos Ferreira Machado, casado, natural da freguesia da Carreira, concelho de Vila Nova de Famalicão, residente na Rua do Souto, n.º 243, freguesia de Ruivães e Novais, concelho de Vila Nova de Famalicão, em nome e representação da "FREGUESIA DE RUIVÃES E NOVAIS", N.I.P.C. 510.839.320, com sede na Rua Nova, n.º 36, freguesia de Ruivães e Novais, concelho de Vila Nova de Famalicão, na sua qualidade de **Presidente** da respectiva **Junta de Freguesia**, declarou, que a sua representada, é dona e legítima possuidora, com exclusão de outrem, do PRÉDIO URBANO, composto por parcela de terreno destinada a construção urbana, com a área de **quinhentos e onze metros quadrados**, sito na Avenida Nova, Lugar de Outeiro, freguesia de Ruivães e Novais, concelho de Vila Nova de Famalicão, a confrontar do **norte e do nascente** com Francisco Ferreira, do **sul** com caminho público, e do **poente** com José Maria Ribeiro da Cunha, **OMISSO** na Conservatória do Registo Predial de Vila Nova de Famalicão, inscrito na respetiva matriz em nome da sua representada sob o **artigo 1.335** (encontrava-se **omisso na matriz na extinta freguesia de Ruivães**, e desconhece-se quaisquer outros artigos matriciais anteriores), com o valor patrimonial e atribuído de **DEZANOVE MIL TREZENTOS E DEZ euros**. -----
----- Que a "FREGUESIA DE RUIVÃES E NOVAIS", sua representada, bem como a extinta freguesia de Ruivães, não é detentora de qualquer título forma que legitime o domínio do referidos prédio, tendo-o adquirido por aquisição vernal, em data ignorada, a pessoas que desconhecem a qual tem sido reputada pela população da freguesia, sem reservas, que o mesmo é e sempre foi pertencente à "FREGUESIA DE RUIVÃES E NOVAIS", bem como à extinta freguesia de Ruivães. -----
----- Que, não obstante isso, desde tempos imemoriais, isto é, desde que há memória dos Homens vivos da freguesia, há mais de vinte, trinta e cinquenta anos, a "FREGUESIA DE RUIVÃES E NOVAIS", e anteriormente a Freguesia de Ruivães, tem usufruído em nome próprio o referido prédio, gozando de todas as utilidades por ele proporcionadas, pagando as respectivas contribuições e impostos, com ânimo de quem exercita direito próprio, sendo reconhecida como sua dona por toda a gente, fazendo-o de boa fé, por ignorar lesar direito alheio, pacificamente, porque sem violência, continua e publicamente, à vista e com conhecimento de toda a gente e sem oposição e ninguém. -----
----- Que a posse assim exercida durante mais de **VINTE ANOS**, facultou, à "FREGUESIA DE RUIVÃES E NOVAIS" que representa, a aquisição do direito de propriedade do dito prédio por **USUCAPIÃO**, que expressamente invoca para efeitos de Registo Predial, uma vez que não susceptível de ser comprovada por qualquer outro título formal extrajudicial, esta forma de aquisição. -----

Vila Nova de Famalicão, dezasseis de Novembro de dois mil e quinze.

O Notário
Aníbal Castro da Costa

Candidato à Federação da JS esteve em Famalicão

José Litra, candidato à Federação Distrital da JS Braga visitou, na passada quarta-feira, a Concelhia de Famalicão para uma sessão de apresentação de candidatura.

José Litra tem 29 anos, é militante na Concelhia de Braga à cerca de 12 anos e é para já o único candidato assumido a suceder a Gil Sousa na presidência da Federação do Distrito de Braga da JS. Numa sala repleta de jovens militantes socialistas de Famalicão, alega a estrutura local em comunicado, o candidato, afirmou que a sua candidatura sob o lema "Agora, Todos. Juntos para (Re)Construir", pretende dar voz a todos os Jovens do Distrito e conta com Famalicão para apoiar este projecto para o biénio 2015-2017. O presidente da Federação é eleito em Congresso Federativo, que este ano é realizado na Cidade de Braga no próximo dia 19 de Dezembro. Famalicão participará com dez delegados ao Congresso, mais o presidente da Mesa do Congresso.



BESTBEST
Imobiliária
Licença AMI nº 9610

Rua S. Julião nº249,
V.N. Famalicão
Email:
geral@bestimobiliaria.com
TLF.: 252 314 007
TLM.: 934 143 771

Moradias - Apartamentos - Lojas - Terrenos
Best Arredamentos - Best Vendas
Ligue já e informe-se com um Best Comercial
www.bestimobiliaria.com



decorati

www.decorati.pt

interior design

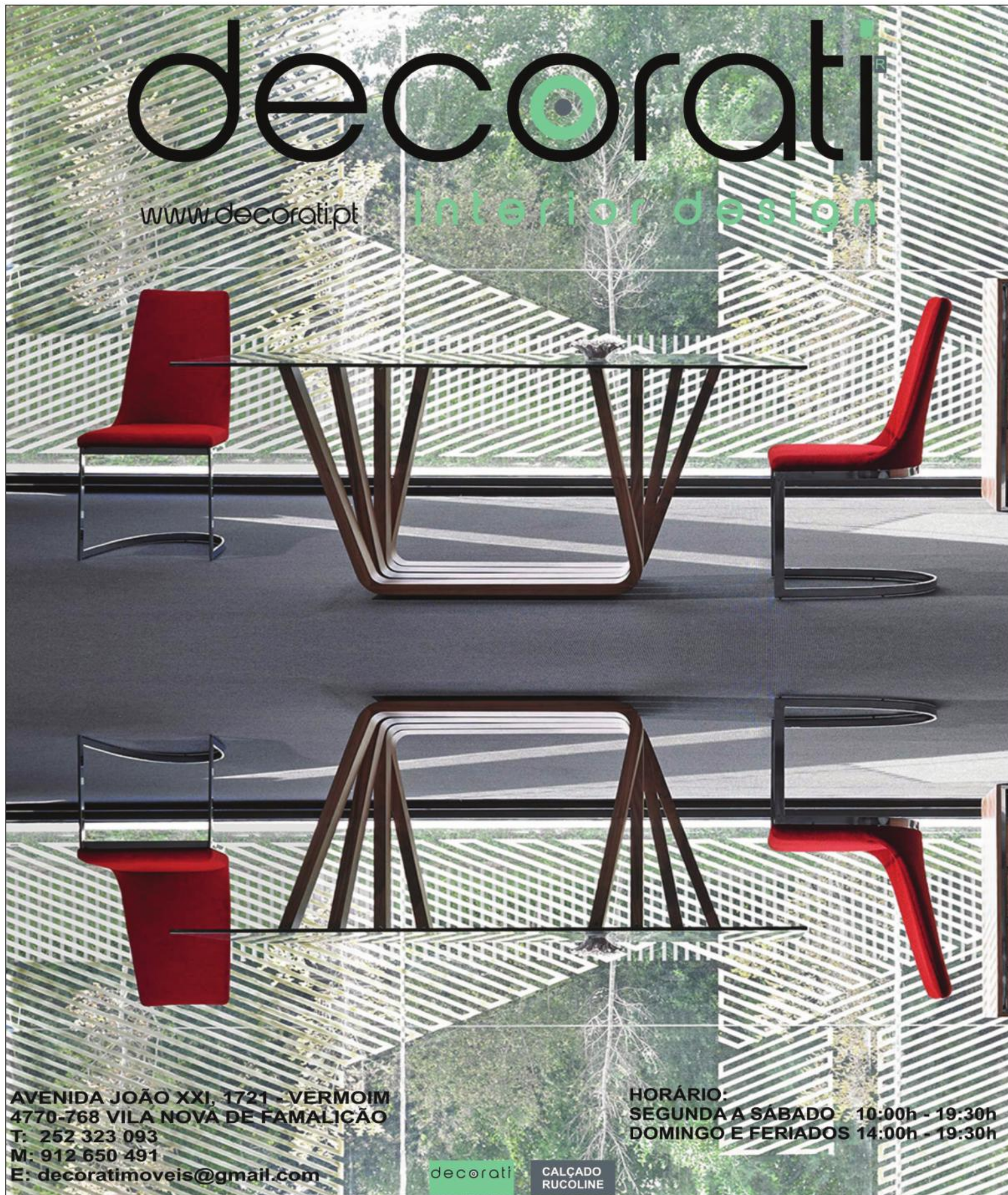

AVENIDA JOÃO XXI, 1721 - VERMOIM
 4770-768 VILA NOVA DE FAMALICÃO
 T: 252 323 093
 M: 912 650 491
 E: decoratimoveis@gmail.com

HORÁRIO:
 SEGUNDA A SÁBADO - 10:00h - 19:30h
 DOMINGO E FERIADOS 14:00h - 19:30h

decorati

CALÇADO RUCOLINE

FAMALICÃO

N206

JOANE / GUIMARÃES

A7

BOMBA GASOLINA

RIOPELE

Paulo Cunha lançou empreitada na passada semana

Requalificação de estrada Abade Vermoim-Lagoa vai custar mais de meio milhão

A Câmara Municipal de Vila Nova de Famalicão dá sequência ao conjunto de investimentos na rede viária, lançando, desta feita, a requalificação da Estrada Mu-

nicipal 573/2, que liga internamente as freguesias de Abade Vermoim e Lagoa, via em reconhecido mau estado desde há vários anos.

José Costa e Silva,

autarca da União de Freguesias de Antas e Abade de Vermoim, em representação desta última, considera que a resolução da questão é merecedora de "salva de foguetes".

A obra de reabilitação tem uma extensão de mais de dois quilómetros, e implica um investimento de quase 550 mil euros e tem um prazo de execução de um ano.

Para o presidente da Câmara Municipal, Paulo Cunha, o sentimento era de dever cumprido. "Sabemos que esta obra representa uma grande ambição destas comunidades. É uma intervenção merecida, que surge também de uma grande vontade demonstrada pelos autarcas destas União de freguesias". Paulo Cunha salientou ainda a dimensão da obra e o seu propósito. "São mais de dois quilómetros de estrada, que vai servir as populações, mas também as empresas aqui presentes. É uma obra completa e não uma meia obra, com a garantia de condições de segurança para os au-

tomóveis, mas também para os peões e com instalação de redes de água e saneamento".

Acompanhado pelos vereadores do executivo e pelos autarcas locais, Paulo Cunha celebrou o auto de consignação "em contexto de obra". "Hoje viemos aqui não para anunciar uma obra, mas para testemunhar o início da mesma", referiu ainda o presidente da Câmara Municipal.

A intervenção visa melhorar as condições rodoviárias, sendo um eixo potencialmente estruturante, pretende-se dotá-la de características capazes de permitir um fluxo de tráfego vantajoso, com níveis de segurança aceitáveis, tanto para os veículos automóveis como para os peões.

Para além da pavimentação da via, prevê-se a criação de passeios onde seja possível. Colocação de sinalização rodoviária horizontal e vertical e inclusão de redes de drenagem de águas pluviais, residuais e de abastecimento de água.



Refira-se que a autarquia está, neste momento, a desenvolver uma aposta muito grande na mobilidade, nas acessibilidades e no crescimento sustentável, num investimento total de cerca de 8 milhões de euros.

VILA NOVA DE
FAMALICÃO

GOSTO DE
SER FELIZ AQUI

Pelouro Recursos Humanos

Aviso n.º 80/2015

Para os devidos efeitos torna-se público, que se encontra aberto pelo prazo de 10 dias úteis a contar da data da publicação do aviso n.º 13479/2015, no Diário da República, 2.ª série, n.º 226, de 18 de novembro de 2015, o procedimento concursal comum para preenchimento de:

- 91 postos de trabalho da carreira e categoria de Assistente Operacional, previstos e não ocupado no mapa de pessoal do Município de Vila Nova de Famalicão, aprovado para o ano de 2015, na modalidade de contrato de trabalho em funções públicas por tempo indeterminado, para exercer as funções relacionadas com as atribuições e competências e atividades de auxiliar de Ação Educativa, em conformidade com o estabelecido no mapa de pessoa supra referido.

Ao referido procedimento concursal poderão concorrer indivíduos que possuam os seguintes requisitos habilitacionais: escolaridade obrigatória - 4.ª classe para indivíduos nascidos até 31 de dezembro de 1966, 6.ª ano de escolaridade para os nascidos entre 1 de janeiro de 1967 e 31 de dezembro de 1980 e o 9.º ano de escolaridade para os nascidos a partir de 1 de janeiro de 1981, não sendo possível a substituição do nível habilitacional por formação ou experiência profissional.

Vila Nova de Famalicão, 18 de novembro de 2015
O Presidente da Câmara Municipal,
(Paulo Alexandre Matos Cunha, Dr.)



Praga Álvaro Marques | 4764-502 VILA NOVA DE FAMALICÃO
Telefone 262 320900 Fax 262 318791
E-mail: camaramunicipal@vilanovadefamicao.org
Internet: www.vilanovadefamicao.org

DAVE_2015

Alunos encenam Lenda de S. Martinho

Na aula de Português, e no âmbito do Projeto Fénix, os alunos do 4.º Ano D da Escola Básica de Vale do Este – Arnos Santa Maria, retrataram a Lenda de São Martinho através do texto narrativo e do texto dramático.

A partir do texto dramático, encenam na aula, a Lenda de São Martinho. À tarde, com um verdadeiro dia de "Verão de S. Martinho" houve o Magusto Escolar.



EMPRESA ESPECIALIZADA NA PRODUÇÃO E COMERCIALIZAÇÃO DE PRODUTOS AVAC.

MAIS INFO: WWW.NHCLIMA.COM

nhclima[®]
Ventilação e Climatização, Lda

Av. da Igreja - Z. Industrial Pav. 7
Apartado 144 | 4770-361
Mouquim - V.N. Famalicão | Portugal
☎ +351 252 310 800 ☎ +351 252 310 005



PME líder'14



PME excelência'14

Somos uma empresa com distinção
PME líder'14 e PME excelência'14





Lá fora há um mar de sol à espera

Culinária



e tudo fica *mu*uito mais fácil



Torneio Regional de Fundo

Natação famalicense com 4 pódios

VILA NOVA DE
FAMALICÃO

GOSTO DE
SER FELIZ AQUI

Gabinete do Presidente

CONVITE À POPULAÇÃO

O Presidente da Câmara Municipal, Paulo Cunha, convida a população famalicense para a inauguração do **BALCÃO ÚNICO DE ATENDIMENTO** do Município de Vila Nova de Famalicão, a realizar no próximo dia **26 de Novembro, quinta-feira, às 15h00**, nos Paços do Concelho.



BALCÃO ÚNICO
DE ATENDIMENTO

Único. Próximo. Eficiente.



Praça Álvaro Marques | 4764-502 VILA NOVA DE FAMALICÃO
Telefone 252 320900 Fax 252 318761
E-mail: camaramunicipal@vilanovadefamalicao.org
Internet: www.vilanovadefamalicao.org

CMVF 2015



O Grupo Desportivo de Natação de Famalicão (GDNF), conquistou quatro lugares no pódio do Torneio Regional de Fundo, realizado nos passados dias 21 e 22 de novembro nas piscinas do Clube Fluvial Portuense.

Numa competição disputada por cerca de 400 atletas, os nadadores famalicenses estiveram em destaque, com o Mariana Maia a conquistar a medalha de ouro com 1082 pontos, o Afonso Cunha a conquistar a medalha de prata e o Miguel Santos e o José Moreira a conquistarem a medalha de bronze.

Os nadadores do GDN alcançaram inúmeros recordes pessoais e um conjunto de boas marcas demonstrando a sua crescente motivação

para o desenvolvimento da modalidade.

Para o responsável técnico Pedro Faia, "este Torneio decorreu extremamente bem, com um conjunto de inúmeros recordes pessoais, reflectindo a qualidade destes atletas e a sua crescente motivação

para superar as dificuldades quer em contexto de treino quer em contexto de competição". Para o treinador, "estes resultados permitiram aferir o momento de forma e o caminho a seguir com vista à optimização do seu rendimento".

PASEC levou mais de cem à Assembleia Internacional Juvenil 2015

Mais de 120 jovens e agentes educativos marcaram presença na Ericeira, em mais uma etapa dada Assembleia Internacional Juvenil 2015 "Millennium Check-point", um projeto apoiado pelo programa Erasmus+. A Assembleia Internacional Juvenil, que contou com a participação da PASEC, teve este ano como objetivo promover o diálogo estruturado com os decisores políticos, colocar os jovens institucionalizados, ou que não vão à escola, no centro do processo de discussão e decisão política tendo como pano de fundo o grau de concretização dos Objetivos do Milénio 2015, nomeadamente a utopia de uma parceria global para o desenvolvimento.

JÁ SABE DA NOVA?



NOVA
OFICINA AUTO

A SUA OFICINA, FICA BEM, NO CENTRO DA CIDADE!

É nova, é espaçosa e está mesmo à mão. Uma oficina com gente que sabe o que faz e tecnologia de ponta, para pessoas que exigem um serviço multidisciplinar de qualidade. **SERVIÇO PARA MULTIMARCAS.**



ÁLVARO BRANDÃO & MANUEL MESQUITA, LDA. | AVENIDA NARCISO FERREIRA, Nº 16
4760-105 VILA NOVA DE FAMALICÃO | TEL. 252 315 711 | 969 275 933 | 917 974 209
e-mail: auto.officinanova@gmail.com

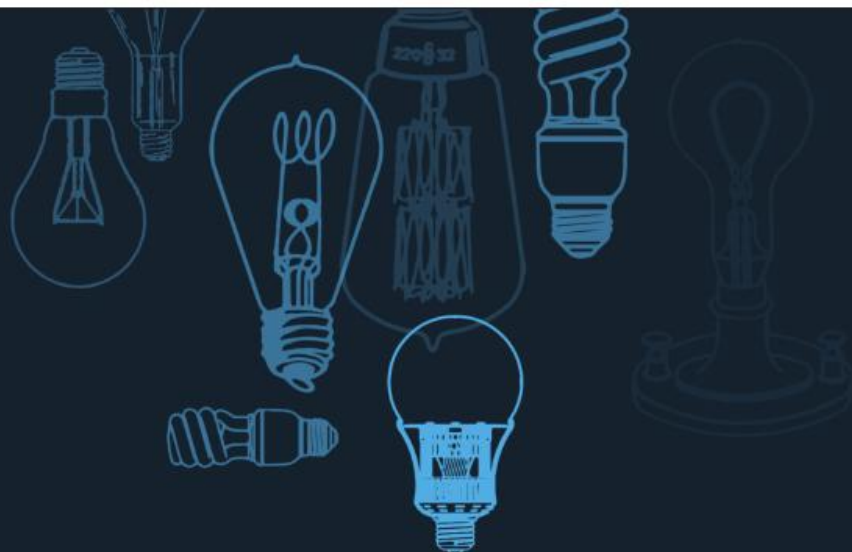

★
Todas as soluções
num só lugar!



WEBSITES

DESIGN GRÁFICO, FOTOGRAFIA, NEWSLETTERS, DOMÍNIOS,
ALOJAMENTO WEB, VÍDEO, LOJAS ONLINE ...

www.duplanet.pt | geral@duplanet.pt | 933 409 610

Xadrez: Campeonato Nacional Jovens Semirrápidas

Ivo Dias consolida domínio no panorama nacional

O Campeonato Nacional Jovem de Xadrez federado, na vertente Semirrápidas, contou com 337 participantes. A delegação do Clube de Xadrez A2D - Associação Académica da Didáxis voltou a obter resultados individuais e coletivos "surpreendentes".

O grande destaque desta delegação foi a conquista do título nacional absoluto no es-

calão Sub-18 pelo jovem Ivo Dias, vincando a hegemonia no xadrez jovem nacional com uma performance invicta: 6,5 pontos em 7 possíveis. Inês Silva sagrou-se vice-campeã nacional Sub-14 (12.º lugar absoluto). De destacar ainda as prestações dos atletas famalicenses José Santos (Sub-14, 4.º lugar ex-aequo), Bruno Ribeiro (Sub-

18, 4.º lugar) e João Romano (Sub-20, 3.º lugar ex-aequo). Desta forma, coletivamente, o CX A2D voltou a apresentar-se em bom plano ao alcançar o 3.º lugar ex-aequo, a par do histórico clube matosinhense GD Dias Ferreira com 21 pontos. Com apenas mais dois pontos, o Colégio Português (Aveiro) alcançou o 2.º lugar e a equipa vencedora foi o CX

AE D. Filipa Lencastre (Lisboa) totalizando 36 pontos.

O escalão Sub-12 contou com 74 participantes e os jovens atletas famalicenses do Clube de Xadrez A2D, Carlos Daniel Sampaio e João Emanuel Silva, obtiveram prestações promissoras ao classificarem-se em 18.º lugar ex-aequo, com quatro pontos em sete pos-



síveis.

No escalão Sub-14, em 43 participantes, Pedro Carvalho (Clube de Xadrez A2D) e Luís Castro (CX A2D) alcançaram o 26.º e 35.º lugares ex-aequo e deram boas indicações para a época que se avizinha.

No escalão Sub-16, Simão Barroso (CX A2D) e Simão Cunha (CX A2D), obtiveram prestações satisfatórias ao alcançarem 2,5 pontos em 7 possíveis, classificando-se em 31.º lugar ex-aequo.

No escalão Sub-18, Mariana Silva ficou a escasso meio ponto do pódio feminino classificando-se em 9.º lugar absoluto e Andreia Mendes, com três pontos, posicionou-se em 17.º lugar ex-aequo.

Estes resultados obtidos pelos atletas do jovem clube famalicense CX A2D "resultam do trabalho que tem vindo a ser desenvolvido na formação de novos valores na aprendizagem deste mui nobre desporto - ciência na Didáxis-Vale S. Cosme e Didáxis-Riba de Ave", refere a escola em nota de imprensa, aproveitabdo pata enviar os parabéns a "todos os Jogadores da Associação Académica da Didáxis, Encarregados de Educação, Professores responsáveis e a Cooperativa de Ensino Didáxis".

Parabéns!

A ACIF deseja sinceros parabéns ao jornal O Povo Famalicense pela passagem do seu 16º aniversário, felicitando todos os seus diretores e colaboradores pelo trabalho desenvolvido em prol do concelho de Vila Nova de Famalicão e dos famalicenses. Pela forma séria e empenhada como tratam as matérias de carácter informativo



TEMOS COMO MISSÃO REPRESENTAR E DEFENDER OS INTERESSES DAS EMPRESAS NOSSAS ASSOCIADAS E PROMOVER O DESENVOLVIMENTO ECONÓMICO DO CONCELHO DE FAMILIÇÃO.

SERVIÇOS Consultoria económica/financeira; Apoio jurídico; Realização de processos de certificação de empresas; Serviços de registos e protecção de marcas, patentes e design; Auxílio em questões de licenciamento comercial e industrial; Condições especiais na vasta oferta formativa; Serviços de processamento de salários, inscrições e tratamento de contribuições para a Segurança Social, de declarações de IRS e IVA;



Rua Conselheiro Santos Viegas, nº 159, loja 3
4760-129 VN Famalicão
Tel. 252 315 409 | Fax 252 315 478 | 963 896 965
apoio.associados@acif.pt | geral@acif.pt
www.acif.pt

BoTTa Fio Clube TT promoveu magusto



O Clube Todo o Terreno de Ruivães, BoTTa Fio, promoveu, no passado dia 14, o seu tradicional magusto.

A concentração iniciou-se na sede do Clube e reuniu a participação de 35 veículos todo o terreno e de cerca de 60 pessoas. O Monte de Santa Catarina, em Vila Nova de Famalicão, foi o local escolhido para o já habitual passeio pela natureza, onde os participantes puderam explorar diversos pontos de dificuldade média/alta. O convívio culminou num jantar retemperador. D

O Clube agradece a contribuição de todos os patrocinadores e participantes que possibilitaram a realização de mais um convívio.

PS promove reunião para discutir política nacional e autárquicas 2017

A concelhia de Vila Nova de Famalicão do Partido Socialista vai realizar, no próximo sábado, dia 28 de novembro, pelas 15h00, uma Reunião geral de Militantes.

Em comunicado enviado às redações, a concelhia socialista justifica o encontro com "o período político excepcional em que vivemos e onde a participação, a mobilização e o debate de ideias são essenciais". Por outro lado, também incluí a preparação atempada do processo autárquico, o que, refere, "exige uma ampla discussão e debate".

Nos termos da agenda da reunião, a análise da situação política concelhia e nacional surge como primeiro ponto da agenda de trabalhos, seguindo-se as eleições autárquicas 2017.

MARISCOS
TAPAS
SNACK-BAR



MAIS DE 50
VARIEDADES
DE CERVEJAS

JOANE - FAMALICÃO



CAMARÃO

AMEIJOA



MISTO DE MARISCO

PERCEBES



SAPATEIRA



PRÉGO EM PRATO



PRÉGO À KIM



FRANCESINHA



CACHORRO ESPECIAL



PICANHA

TEMOS MENUS ESPECIAIS PARA O SEU JANTAR DE NATAL COM OS AMIGOS

LEVE PARA CASA
TODOS OS NOSSOS
PRATOS PRONTOS



SÓ
16.00€



-  965 761 195
-  252 993 658
-  913 080 037

TODAS AS SEXTAS MUSICA AO VIVO

27/11/2015
VITOR ANDRADE



04/12/2015
JOSÉ LUIS PILOTO



11/12/2015
FRANCISCO FERREIRA



18/12/2015
VITOR ANDRADE



Campanha de apoio a instituições de solidariedade social

ERA Solidária está de volta

A ERA Portugal lança a quarta edição da campanha de recolha de alimentos e outros bens na sua rede de lojas, com vista a apoiar as instituições de solidariedade social.

Até ao dia 16 de dezembro podem ser entregues, por clientes ou não clientes da ERA, alimentos, roupa, calçado, agasalhos, brinquedos e livros. Na semana seguinte, os responsáveis da ERA irão entregar os bens recebidos a

instituições de solidariedade social das zonas de influência de cada loja.

Esta iniciativa, que a cada ano se revela um êxito maior, tem contado com a colaboração de milhares de portugueses e beneficiado centenas de instituições de todo o país. No primeiro ano (2012) foram recolhidas sete toneladas de bens. Em 2013 o número subiu para oito toneladas e, em 2014, a meta foi, mais uma vez, superada



com a recolha de onze toneladas.

Banda de Música de Riba de Ave: preparação de 2016 já está em curso

A Banda de Música de Riba de Ave deu início à preparação para a época de 2016.

A primeira apresentação pública com o novo elenco será no grande auditório da Casa das Artes de Vila Nova de Famalicão, dia 10 de Janeiro, pelas 16h30, com a realização de um Concerto de Ano Novo, dedicado a toda a população, com entrada livre. É também o início das comemorações dos 200 anos da Banda de Música de Riba de Ave, que ao longo do ano irá apresentar alguns eventos musicais, de forma a dignificar esse legado.

Paralelamente, ensaia o novo reportório a ser executado nas romarias da nova época. Em 2016, tendo por objetivo a divulgação da filarmónia e do trabalho desenvolvido, irá participar em encontros de bandas.

Opinião

O 25 de Novembro 40 anos depois

Celebram-se 40 anos de democracia em Portugal.

Foi precisamente a 25 de Novembro de 1975 que alguns cidadãos, entre eles o saudoso Jaime Neves, impediram que Portugal, acabado de sair de uma ditadura de direita, vivesse uma ditadura de esquerda.

Se é certo que a 25 de Abril de 1974 foi alcançada a liberdade, mais certo é que em Novembro de 1975 conquistámos enquanto país a democracia, sendo que o verdadeiro espírito de Abril, o da democracia, se realizou.

Aí terminou o Verão Quente e com ele o PREC (Processo Revolucionário em Curso) sendo este substituído pelo Plano Constitucional em Curso.

Nesta matéria há naturalmente que realçar um militar, Jaime Neves, que comandou todas as operações contra o assalto ao poder pela esquerda radical e que foi determinante para que pudesse ser construída uma verdadeira democracia, livre e plural, tal como deverão ser todas as democracias.

Nunca como agora, volvidos 40 anos, fez tanto sentido comemorar o 25 de Novembro, numa altura em que a esquerda parlamentar tenta em

Portugal assaltar o poder, desta vez com toda a conivência e ajuda do Partido Socialista.

Os partidos da esquerda radical, Bloco de Esquerda e Partido Comunista, já se esqueceram de tudo o que apregoaram durante 40 anos e em especial num passado muito recente, na última campanha legislativa sobre matérias como o Tratado Orçamental, a Nato e a União Europeia, tudo em nome de um acordo de esquerda que ainda hoje ninguém conhece.

Por seu lado, o Partido Socialista que na era de Mário Soares esteve do lado certo da história impedindo uma ditadura de esquerda, é o mesmo Partido Socialista que está agora ao lado da extrema-esquerda numa tentativa inequívoca de assalto ao poder relegando para trás toda a sua história.

Convém também recordar, ou melhor, não deixar esquecer que há um ano atrás foi aprovada por iniciativa do CDS uma proposta de comemoração do 25 de Novembro na Câmara Municipal de Lisboa sendo que esta proposta foi aprovada com o voto favorável do Presidente da Câmara, há altura António Costa, o mesmo que agora e



José Miguel Silva, Vice-Presidente da Comissão Política da Juventude Popular de Famalicão

ainda enquanto candidato a Primeiro-Ministro não aprovou uma proposta do PSD/CDS-PP na Assembleia da República, por força de um acordo que mais uma vez ninguém conhece com os partidos da Esquerda Radical.

Por fim cabe-nos orgulhosamente homenagear e agradecer profundamente a todos aqueles que em Famalicão lutaram contra a tentativa de abuso de poder da extrema-esquerda, pedindo-lhes também que, caso seja necessário, não deixem que passados 40 anos a história seja diferente daquela que ocorreu em 1975.

LAP  esfera

www.lapisesfera.pt

Toner Compatível
CE285A



9,84€

Pasta Arquivo
Lapisesfera



1,11€

Agenda 2016



1,89€

TEMOS TUDO PARA O SEU ESCRITÓRIO

Sada:

Rua do Outeiro Nº 343A / 4770-121 Cruz, Vila Nova de Famalicão

Armazem:

Rua S. Jerónimo Nº 96 Rch Real / 4700-292 Braga

Telamóvel: 91 633 22 24 | Telefona: 253 694 038 | IFax: 253 694 038

e-mail: lapisesfera@gmail.com | www.facebook.com/lapis.esfera







Serviços:
Electricidade Auto | Mecânica Rápida | Lampadas | Alarmes
Diagnósticos Eléctricos | Baterias

RICARDO SOUSA
Tel: 917 628 996
E-mail: rsgarage2015@gmail.com

Rua de Gavião Real nº665
4760-079 Gavião
V.N. FAMILIÇÃO

16.º

ANIVERSÁRIO

O Povo Famalicense
DESDE 1999



A soma de um território



Numa altura em que "O Povo Famalicense" celebra o seu 16.º aniversário, aproveitámos para fazer um périplo pela dinâmica das freguesias, aquelas que são a parte de um todo indivisível, que é o concelho de Vila Nova de Famalicão.

Apostados em chegar ao todo, são as freguesias que queremos destacar, nesta edição especial de aniversário. Dar eco das suas dinâmicas recentes, da sua natureza, e da vivência das suas gentes, salientando acontecimentos recentes de diversa natureza, com impacto para as comunidades locais. Como qualquer engrenagem, que só funciona com as várias peças que a compõem, é também a cada uma das freguesias que o todo, o concelho, deve a sua dinâmica económica e social, tantas vezes destacada a nível nacional.

Aproveitamos, em dia de aniversário, para homenagear o papel de autarcas, empresários, cidadãos comuns, instituições e organizações diversas. O que cada uma faz por si próprio, é o "motor" de um todo, que todos desejamos mais coeso, mais capaz, mais justo, e cada vez mais reputado no contexto nacional e internacional.

Bairro

Bairro beneficia da requalificação de ponte ferroviária



A freguesia de Bairro, no limite do concelho de Vila Nova de Famalicão passou a contar, desde o passado mês de setembro, com uma nova travessia pedonal e ciclável ligando à vizinha Vila das Aves (Santo Tirso). A ligação tornou-se possível com a requalificação da antiga ponte ferroviária de Caniços, desativada em 2003 no âmbito da modernização da linha de Guimarães. A obra implicou um investimento de 265 mil euros da REFER.

Brufe

Ortigamar amplia instalações



Ortigamar, empresa que comercializa produtos alimentares congelados, está a ampliar as suas instalações.

Em causa está a construção de um edifício de apoio à atividade industrial, dando resposta à sua expansão no mercado nacional e aumento substancial de encomendas. Ao aumentar as suas instalações e capacidade de laboração, num total de 950 metros quadrados de área, a empresa de Brufe também prevê a criação de novos postos de trabalho.



Distribuição **AVAC&R**

AIRGY
GRILLES
DIFFUSERS

MECHANIC AIR
FANS \ DUCTS \ ACCESSORIES

info@lojadoclima.com

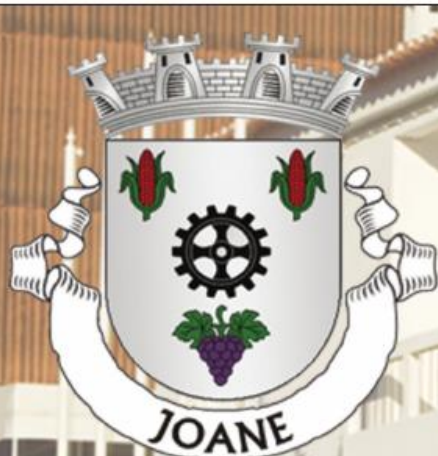

Vila de Joane

Rua Dr. Bernardino Machado n.º 176 | 4770-202 | TLF/Fax.: 252 928 575 | E-mail: secretaria@jf-joane.pt

HORÁRIO:
Segunda a Quinta
8:30 às 12:30
14:00 às 18:00
Sexta
9:00 às 12:30
14:00 às 17:00

Castelões

Dia da Freguesia movido a atividades diversas

A freguesia de Castelões celebrou, no passado mês de Julho, mais um Dia da Freguesia. Orgulhosa do seu momento associativo, a iniciativa da Junta de Freguesia presidida por Bruno Campos, ficou marcada pela reunião dos fregueses em torno de diversas iniciativas, destinadas a miúdos e graúdos. Entre o desporto, a dança, ou simplesmente convívio, o aqueduto da freguesia ganhou novas cores.



Cruz

Novo Centro Paroquial inaugurado

A freguesia de Santiago da Cruz inaugurou recentemente o seu novo Centro Paroquial, que nasceu também da recuperação e ampliação da antiga residência paroquial. O novo equipamento, constituído por quatro salas para catequese e para apoio a movimentos pastorais da freguesia, um mini-auditório, sala para sede de escuteiros, e um cartório paroquial, correspondeu a um investimento de 210 mil euros, suportados pela comunidade. A Câmara Municipal ofereceu o projeto de arquitetura.



Delães

Casa da Juventude é novo pólo de atração

A freguesia de Delães tem, desde o passado mês de Março, uma nova valência destinada aos mais jovens. Trata-se da Casa da Juventude, uma valência que passou a ocupar instalações do antigo sindicato têxtil, sediado naquela freguesia. Dinâmica, a infra-estrutura tem-se desdobrado em ações diversas, da cultura à sensibilização para matérias pertinentes, workshops, disponibilizando ainda um conjunto de serviços que vão da psicologia à saúde.



Fradelos

Grupo Desportivo ganhou piso sintético

O Grupo Desportivo de Fradelos tem, desde o passado mês de Junho, um novo piso sintético e equipamentos de apoio do clube. As obras incluíram ainda o alargamento do campo, pintura geral, a renovação dos balneários e áreas envolventes, a instalação de um sistema de rega e a colocação de nova iluminação e rede de vedação, num investimento que contou com um apoio municipal na ordem dos 190 mil euros.





JUNTA DE FREGUESIA DE VERMOIM

É BOM VIVER EM VERMOIM

HORÁRIO DA JUNTA
Terça-feira : 9:00 às 11:00
Quarta e Sexta-feira: 17:00 às 19:00

Rua da Autarquia, n.º 129 4770-768 Vermoim VNF
TLF/FAX: 252 992 775 | Email: jfvermoim@sapo.pt
www.terradevermoim.com

UNIÃO DAS FREGUESIAS DE LEMENHE, MOUQUIM E JESUFREI



LEMENHE

Rua da Lamela, n.º 33 4775-409 Lemenhe
 Telemovel: 917 832 320
 (Secretário da Junta - José Carlos Felgueiras Abreu e Castro)



MOUQUIM

Praceta Monsenhor Joaquim Fernandes, 32 - 4770-361 Mouquim
 Telemovel: 918 133 528
 (Presidente da Junta - Carlos Alberto da Costa Fernandes)



JESUFREI

Rua 15 de Julho, 65, 4770-160 Jesufrei
 Telemovel: 919 977 079
 (Tesoureira da Junta - Maria Emília Oliveira Rebelo Cardoso)

HORÁRIO DE ATENDIMENTO

SEGUNDA-FEIRA
 Lemenhe 20:00 às 22:00
 Jesufrei 21:00 às 22:00

TERÇA-FEIRA
 Mouquim 19:30 às 20:30

QUARTA-FEIRA
 Jesufrei 19:00 às 20:00
 Lemenhe 20:00 às 22:00

SEXTA-FEIRA
 Lemenhe 20:00 às 22:00

SÁBADO
 Mouquim 18:00 - 19:00



JUNTA DE FREGUESIA DE RIBA DE AVE

HORÁRIO

Segunda a Sexta : das 9:00 às 12:30
das 14:00 às 17:30



ESPAÇO DO CIDADÃO

Renovação e substituição
de carta de condução
alteração de morada do
no Cartão de Cidadão
Serviços de Adse, Segurança Social
e Autoridade Tributária



Avenida das Tílias, nº 39
4765-201 Riba de Ave
TLF.: 252 981 458
FAX: 252 982 903
juntaribaave@sapo.pt

Gavião

Vieira de Castro: 4 milhões ampliam instalações



A Vieira de Castro prepara-se para investir 4 milhões de euros na ampliação das instalações industriais, em Gavião, criando cinco novos postos de trabalho. A Câmara Municipal aprovou a redução para metade das taxas municipais de licenciamento das operações urbanísticas a realizar pela empresa, num montante estimado de 16.526 euros, e a redução do IMI cuja estimativa calculada para os próximos cinco anos é de 39.811 euros.

Joane

Vila deverá receber próximo Espaço Cidadão



A freguesia de Joane deverá ser a próxima a receber um Espaço Cidadão, equipamentos que já existem nas freguesias de Calendário, Riba de Ave e Ribeirão desde o passado mês de Julho, e que se inscrevem numa política de descentralização administrativa, colocando ao serviço dos cidadãos serviços relacionados com a carta de condução, Segurança Social Direta, Autoridade Tributária, ADSE, emprego e formação profissional, ou cartão de cidadão, entre outros.



JUNTA DE FREGUESIA DE CRUZ

UMA FREGUESIA DE TODOS PARA TODOS...



HORÁRIO: Segunda e Sexta das 14:30 às 18:00
Quarta das 14:30 às 19:30
Sabado das 15:00 às 18:00

Largo Senhor dos Aflitos n.º 166 Famalicao
TLF.: 252 911 729 | Email: freguesia-cruz@sapo.pt
freguesiadecruz.blogspot.com

JUNTA DE FREGUESIA DE OLIVEIRA SANTA MARIA



O Presidente da Junta de Freguesia está disponível para atendimento às quartas e sextas feiras das 19.00h às 20.00h e no segundo e terceiro sábado de cada mês das 10h00 às 12h00.

Horário Secretaria:
Segunda a Sexta
das 9h00 às 12h30
das 14h30 às 17:30

Quarta-feira encerramento ao público
www.jf-oliveirasantamaria.pt

Urbanização do Sestelo, N.º 183 | 4765-334 Santa Maria Oliveira
Email: geral@jf-oliveirasantamaria.pt | Telef/Fax: 252932889

Landim

Investimento na rede viária reabilita estrada em mau estado

A freguesia de Landim é uma daquelas que irá ser beneficiada com a reabilitação de uma via estruturante, que liga esta à vizinha Ruivães. O mais recente pacote de investimentos nesta área, por parte da Câmara Municipal, é de 2,5 milhões de euros. Para além deste Caminho Municipal ligando Landim e Ruivães, outro está incluído, ligando as freguesias de Vale S. Cosme, Vale S. Martinho e Telhado.



Lousado

FORAVE abre portas a novas área de formação

A Forave vai abraçar novas áreas de formação. O anúncio foi feito no passado mês de Maio, e assumido como um dos principais desafios da escola profissional de Lousado, neste ano em que assinala 25 anos de existência no concelho de Vila Nova de Famalicão. O Objetivo é de fortalecer o seu relacionamento com o tecido empresarial da região, contribuindo para colmatar a falta de quadros intermédios que as empresas reclamam.



Louro

"Laurus Nobilis" trouxe lendários "Waterboys"

A lendária banda "The Waterboys" esteve de passagem pela freguesia do Louro para integrar o elenco das bandas que marcaram presença no Festival "Laurus Nobilis Music".



A iniciativa, que pela primeira vez se realizou na freguesia e no concelho, foi organizada pela Associação Ecos Culturais do Louro, e contou com o apoio da Câmara Municipal. A organização pondera replicar o modelo.

Mogege

Coindu: referência do setor automóvel, faz estofos da Porsche

Os estofos do Porsche Panamera são um dos artigos que a Coindu produz a partir da unidade de Mogege, onde também se fazem assentos para o Audi Q7 e para toda a série da BMW, emprega um total de cerca de duas mil pessoas. As vendas acumuladas rondam os 12 milhões de euros todos os meses.



JUNTA DE FREGUESIA DE FRADELOS

HORÁRIO:
SEGUNDA A SEXTA
9:00 às 12:30 | 14:30 às 18:00



A Junta deseja **BOAS FESTAS**
a todos os fradelenses

Rua do Espírito Santo, 1050 4760-485 Fradelos
TLF.: 252 458 590 | FAX: 252 494 405
E-MAIL: geral@freg-fradelos.pt | www.freg-fradelos.pt



Boas Festas

HORÁRIO	HORÁRIO
Segunda	Terça a Sexta
18:00 às 19:00	19:00 às 20:00

UMA JUNTA AO SERVIÇO DOS POUSADENSES

Largo José da Silva Freitas n.º1
4770-408 Pousada de Saramagos

Nine

Beneficiação da EM 571: "mais qualidade de vida para os ninenses"

A freguesia de Nine, juntamente com a freguesia de Arnoso Santa Eulália, são as freguesias beneficiadas pela intervenção na Estrada Municipal 571 – 2.ª Fase, que a Câmara Municipal lançou há pouco menos de um mês. Para o autarca de Nine, Paulo Oliveira, a beneficiação "é uma obra que vai melhorar substancialmente a qualidade de vida dos ninenses".



Oliveira Sta. Maria

"Bulir em Terras de Santa Maria"

A freguesia de Oliveira Santa Maria lançou com sucesso, e repetiu já este ano, a iniciativa "Bulir em Terras de Santa Maria".

A iniciativa, que voltou a encher-se de artesãos, mercadores, dança, música e boa disposição, deu novo colorido à Alameda do Mosteiro. A iniciativa, promovida pela Câmara Municipal em parceria com a Junta de Freguesia, pretende ser uma mostra do que de melhor se faz no concelho famalicense tanto ao nível da gastronomia como do artesanato.



HORÁRIO
Terça e Sexta
13:00 às 19:00



HORÁRIO
Quarta
13:00 às 19:00



HORÁRIO
Segunda e Quinta
13:00 às 19:00

UNIÃO DE FREGUESIAS
SEDE: RUA DA IGREJA, N.º 28 - GONDIFELOS



SEMPRE EM MOVIMENTO

HORÁRIO
Terça e Quinta-feira
18:00 às 20:00
Sábado
15:00 às 18:30

Av. Bernardo Guimarães, 30 | 4770-350 Mogege
E-mail: geral@freg-mogege.pt | TLF/Fax: 252 992 567

Oliveira S. Mateus



S. Roque: líder na comercialização de máquinas de estampania investiu 10 milhões

Líder na comercialização de máquinas de estampania têxtil, a S. Roque concluiu este ano um investimento de 10 milhões de euros na expansão e modernização da capacidade instalada em infraestruturas (atual área de produção tem 20 mil metros quadrados) e tecnologia. A sede da empresa é na freguesia de Oliveira S. Mateus, onde emprega 275 pessoas.

Pedome



Associação Desportiva investiu 300 mil euros na sua nova sede social

Cerca de 300 mil euros é o custo global da intervenção de requalificação que a Associação Desportiva de Pedome promoveu nas suas infra-estruturas. A empreitada, a funcionar desde há dois anos e que contou com o apoio do município (70 mil euros), incluiu a construção do novo espaço social da associação, a remodelação dos balneários e a requalificação da zona envolvente.

Pousada de Sramagos

Berço da "Incubadora Made IN"

É na freguesia de Pousada de Sramagos que se tornou mais visível a face do programa municipal "Famalicão Made IN", que em Julho último inaugurou a "Incubadora Made IN", que passou a ocupar parte das instalações da Riopelle, empresa parceira da autarquia neste projeto. O local já dá "abrigo" a cinco projetos, nos domínios da indústria e dos serviços de apoio à atividade industrial, funcionando numa lógica de partilha de experiências e mentoriação.



Riba de Ave

Ministro inaugurou Espaço Cidadão

A freguesia de Riba de Ave passou a ser um dos 160 balcões, de 15 entidades da administração pública, a dispor de um "Espaço Cidadão", valência que vem promover uma nova lógica de administração pública descentralizada. A valência foi inaugurada no passado mês de julho pelo ministro do Desenvolvimento Regional, Poiares Maduro, que nesse mesmo dia inaugurou espaços idênticos nas freguesias de Calendário e Ribeirão.



Requião

USF qualifica e reforça serviços de saúde

A freguesia de Requião conta, desde o início do mês, com serviços reforçados no âmbito da saúde, viabilizados com a criação de uma Unidade de Saúde Familiar. A valência, que para já alberga 2.900 utentes, foi inaugurada, a 9 de novembro, pelo ministro da Saúde, Fernando Leal da Costa. Denominada de USF Antonina, a estrutura espera poder chegar a um universo total da ordem dos 7400 utentes, estendendo o seu âmbito a freguesias vizinhas.



Ribeirão

Revolução nas acessibilidades

A vila de Ribeirão tem sido alvo de uma verdadeira revolução ao nível das acessibilidades. Depois da requalificação da Avenida Rio Veirão, uma artéria estruturante da freguesia, a Câmara deu luz verde, no passado mês de Julho, à empreitada de beneficiação do Caminho Municipal 1464 /1464-1. Segundo a Junta de Freguesia da vila de Ribeirão, este caminho municipal abrange outras duas vias também elas estruturantes e determinantes para a qualificação da circulação. São elas as ruas Camilo Castelo Branco e a Dr. José Leite dos Santos.



FREGUESIA DE REQUIÃO

*Requião tem Vida...
Requião Co(n)Vida...*

HORÁRIO:

Todos os dias úteis

Manhãs: das 9 às 11 horas

Tarde: das 16 às 19 horas

TLF.: 252 311 434 | E-mail: freguesia_requiao@sapo.pt



www.requiao.org

Alameda do Mosteiro n.º 200 | 4770-449 Requião V.N. Famalicão



Deseja
BOAS FESTAS
a todos
os Famalicenses
em especial
a todos
os Bairrenses



**Uma Freguesia
Com Futuro...**

JUNTA DE FREGUESIA



HORÁRIO:

Segunda a Quinta das 9:00 às 12:30 - 14:00 às 18:30
Sexta das 9:00 às 12:30

**ESTAMOS CÁ
PARA O SERVIR...**

Rua Eva Machado Guimarães n.º 12 e 18 | 4765-717 Oliveira S. Mateus
TLF/Fax.: 252 931 287 || Email: junta.s.mateus@sapo.pt

UF de Antas e Abade Vermoim

Estradas Municipais melhoradas

A Estrada Municipal 573-2, entre Abade de Vermoim e Lagoa; e a Estrada Municipal 573-1, entre Requião e Antas, são as grandes obras que neste momento mexem com o território administrativo deste União de Freguesias. As empreitadas integram um volume global de investimento municipal da ordem dos sete milhões de euros, que acrescenta ao pacote mais cinco beneficiações da rede viária, entre estradas e caminhos municipais.



UF de Arnoso (Sta Eulália e Sta. Maria) e Sezures

Associação de Pais garante manutenção de escola

Foi a determinação da Associação de Pais da Escola Primária de Arnoso Santa Eulália, que evitou a sentença de encerramento. Contra a ideia, a associação arregaçou as mangas e angariou o apoio de Junta de Freguesia e Câmara Municipal. Um investimento a ultrapassar os 20 mil euros, permitiu a beneficiação do espaço, com a total remodelação do edifício e ainda a criação de um relvado sintético.



JUNTA DE FREGUESIA DE VILA NOVA DE FAMILIÇÃO E CALENDÁRIO

Vila Nova de Famalicão
Rua Adriano Pinto Basto, 80
4760-114 V.N.F.

Calendário
Rua S. Julião, 876 - Calendário
4760-384 V.N.F.

HORÁRIO

Seg. a Quinta-feira:
Manhã: 9:00 às 13:00
Tarde: 14:00 às 18:00
Sexta-feira:
Manhã: 9:00 às 12:00

HORÁRIO

Seg. a Sexta-feira:
Manhã: 10:00 às 12:30
Tarde: 14:00 às 18:30

geral@uf-famalicaoecalendario.pt



ESPAÇO DO CIDADÃO

Seg. a Sexta-feira:
Manhã: 9:30 às 12:30
Tarde: 14:00 às 18:30

UF de Avidos e Lagoa

Pólo industrial a "reboque" de gigante das meias

Um novo pólo industrial está a crescer em Avidos, nas instalações da antiga Fitor. A reboçar o projeto está a empresa Manuel Fernando Azevedo (MFA), fabricante de meias e peúgas funcionais e técnicas, que escolheu o concelho para sede do grupo. Exporta 100 por cento da produção, e tem na Inglaterra o seu principal mercado. Entre os seus clientes conta com referências como a New Balance, que equipa de meias clubes como o FC Porto, o Sevilha, o Liverpool e o Stoke City.



UF de Esmeriz e Cabeçudos

"Cartas de Amor" aqueceram Dia de S. Valentim

As freguesias de Esmeriz e Cabeçudos inovaram com o lançamento de uma iniciativa nova, destinada a animar o Dia de S. Valentim.

O evento traduziu-se num concurso literário "Cartas de Amor", que premiou a melhor carta de amor. A Junta de Freguesia da União de Freguesias considerou a iniciativa um sucesso, pela adesão, pelo que equaciona repetir.



UF de Carreira e Bente

Empresa de cotonetes bate recordes de produção

A Hidrofer, sediada na Carreira, é a única fábrica portuguesa de cotonetes com um impressionante registo de 12.500 unidades produzidas por minuto. Especializada no desenvolvimento e fornecimento de produtos em algodão hidrófilo, produz onze mil discos desmaquilhantes por minuto, 5.500 toalhitas de bebé por minuto, cinco mil bolas de algodão por minuto e duas toneladas de algodão zig zag por dia.



UF de Gondifelos, Cavalões e Outiz

Festa na inauguração do novo jardim de infância

Foi inaugurado no passado mês de Março o jardim-de-infância de Gondifelos.

O edifício que nasceu da reabilitação de um edifício centenário – a antiga escola primária – implicou um investimento municipal de 370 mil euros e é composto por um total de três salas, espaço de prolongamento, refeitório, cozinha e polivalente, área do recreio e de recreio coberto, entre outras valências.



UNIÃO DE FREGUESIAS CARREIRA E BENTE

CARREIRA

Quarta
18:00 às 20:00
Sábado
09:00 às 12:00



BENTE

Segundas e Quintas
19:00 às 19:30
Sábado
13:00 às 16:00

**ESTAMOS "JUNTAS" AO
SERVIÇO DAS POPULAÇÕES**

UF de Lemenhe, Mouquim e Jesufrei

Dia Mundial dos Avós com animação e convívio intergeracional

A Câmara Municipal de Vila Nova de Famalicão juntou os avós do concelho, no Santuário da Nossa Senhora do Carmo, em Lemenhe, para celebrar o Dia Mundial dos Avós.

A iniciativa inseriu-se na comemoração do dia Mundial dos Avós, e contou com ações como eucarista e lanche, oferecido

pelo município. De fundo houve animação musical pela tarde fora. A realização deste convívio resultou de uma parceria entre o Município, o Arciprestado e a União de Freguesias de Lemenhe, Mouquim e Jesufrei.



JUNTA SEIDE S.MIGUEL E S.PAIO



HORÁRIO
S.MIGUEL

Segunda e Sexta
19:30 às 20:30

HORÁRIO
S.PAIO

Quarta
19:30 às 20:30

TERRA DE AMIGOS VISITE-NOS!

SEDE ADMINISTRATIVA:

Av. S. Miguel, n.º 768 4760-640 São Miguel Seide

UF de Ruivães e Novais

Beneficiação do Caminho Municipal 1521

A freguesia de Ruivães, juntamente com a de Landim com a qual se faz a intercepção do Caminho Municipal 1521, é uma das beneficiadas com o investimento municipal que vai requalificar a via, que há vários anos não merece uma intervenção de fundo, mas apenas remendos pontuais. A intervenção avança de imediato, procurando minimizar ao máximo os transtornos para uma população com poucas alternativas de acesso naquela zona do cocnelho.



UF de Seide

Centro de Estudos ganha nova entrada

O Centro de Estudos Camilianos ganhará, em breve, uma nova entrada mais ampla, mais digna, percorrida entre jardins mesmo diante da Casa do Nuno, a residência do filho de Camilo Castelo Branco, onde o escritor chegou a habitar numa fase final da sua vida.

Com este desenvolvimento conclui-se o projeto de Siza Vieira que dese o início incluía várias intervenções, para além da construção do Centro de Estudos.



UF de Vale S. Cosme, Telhado e Portela



2,5 milhões para beneficiação de vias degradadas

No últimos dois meses, a Câmara Municipal lançou no terreno mais de vinte quilómetros de obras na rede viária do concelho. São dez intervenções, que abrangem mais de uma dezena de freguesias e um investimento total de cerca de oito milhões de euros. Há cerca de duas semanas foram lançadas mais duas grandes intervenções, que vão beneficiar 9,5 quilómetros de estrada, abrangendo as freguesias de Vale S. Martinho, Telhado e Vale S. Cosme e também Landim e Ruivães, num investimento de 2,5 milhões de euros.

HORÁRIO DA JUNTA
Segunda a Sexta-feira
08h30 às 12h00
14h00 às 18h30



www.freg-lousado.pt

Estação de Caminhos de Ferro nº10 4760-623-Lousado
E-mail: geral@freg-lousado.pt | TLF/FAX.: 252 493 106

UF VNF e Calendário

Responsabilização nos complexos habitacionais

Os Complexos habitacionais de Famalicão, na sua maioria instalados na freguesia de Calendário, têm beneficiado de acompanhamento escolar, formação cívica, apoio pedagógico e ao estudo e oficinas de dança, cinema, teatro e educação ambiental. Estas são algumas das atividades desenvolvidas em permanência no parque habitacional do município de Vila Nova de Famalicão como forma de garantir a inclusão social dos seus moradores. A ação implica um investimento anual de 160 mil euros e beneficia 2 mil pessoas.



Vale S. Martinho

Mobilidade para todos na beneficiação da rede viária

Passeios largos e estradas amplas, iluminadas, sinalizadas e equipadas com redes de drenagem de águas pluviais, residuais e de abastecimento de água. Este é o espírito e a filosofia de intervenção da Câmara Municipal nos investimentos que tem vindo a fazer na rede viária, ao criar vias modernas com espaço para os automóveis, mas também para as pessoas caminharem em segurança. Uma destas vias beneficia a freguesia de Vale S. Martinho, na ligação com a vizinha Vale S. Cosme.



Vermoim

"Contos D'Avó" por terras de Vermoim

O jardim da casa da avó Aida, situada em Vermoim, foi o local escolhido para o pontapé de arranque do festival itinerante de contadores de histórias "Contos d'Avó", cuja edição decorreu entre 10 e 13 de setembro último. Como esta avó de 82 anos mais cinco os avós do concelho aceitaram abrir as portas das suas casas a contadores de histórias profissionais que encantaram todos aqueles que quiseram participar nesta partilha de histórias, lendas, adivinhas e anedotas promovida pelo Teatro da Didascália.



Vilarinho das Cambas

"O Birlo dos Deuses" arrebatou nas Marchas

Com o tema "O Brilho dos Deuses", a Associação de Pais e Encarregados de Educação de Vilarinho das Cambas venceu este ano a edição das Marchas Antoninas, uma iniciativa que saiu para as ruas a 12 de junho e contou com a adesão de uma dezena de coletividades. O segundo lugar foi entregue ao Clube de Cultura e Desporto de Ribeirão, com "Era uma Vez...", e o terceiro à ARCA – Associação Recreativa e Cultural de Antas, com a "Arca dos Sonhos".



UNIÃO DE FREGUESIAS DE ANTAS E ABADE VERMOIM



Av. Marechal Humberto Delgado - Ed. Lameiras
4760-012 Antas - Vila Nova de Famalicão
Tel - 252 311 307 | E-mail - juntadeantas@sapo.pt



Rua Sra. da Abadia, 91
4760-011 Abade de Vermoim
Tel - 252 377 090

E-mail - geral@freg-abadevermoim.pt

Seg a Qui - 9h30 às 12h15 | 14h30 às 18h15
Sex - 9h30 às 12h15 | 14:30 às 16:30

DESEJAM BOAS FESTAS



JUNTA DE FREGUESIA DE DELÃES

HORÁRIO: Segunda a Sexta
às 9h00 às 12h30 das 14h00 às 18h00



Posto de Correios
De 2.ª a 6.ª feira
Manhã:
9h00 às 12h30
Tarde:
14h00 às 17h30



Bairro Augusto Correia | 4765 - 099 DELÃES | TLF.: 252 932 557

Diversos

PRECISA-SE

FUNCIONÁRIOS/AS
C/ EXPERIÊNCIA
DE VENDAS
DE
ELETRODOMÉSTICOS
**Candidaturas61@
gmail.com**

PRECISA-SE

CABELEIREIRO
P/ JOANE
DADIMAR - ESTÉTICA /
CABELEIREIRO
ENTRADA IMEDIATA
**TLM.: 915 465 883
252 054 460**

Vende-se Terreno

Gondifelos 7800 m2.
Bom preço.
TLM.: 969 994 181

ADMITE-SE AGENTE GALP ENERGIA

ADMITE - M/F
PARA VÁRIOS
DEPARTAMENTOS

**912 192 387
252 314 145**

VENDE-SE

Vivenda R. Conde
S. Cosme do Vale nº62
famalicão
**TLM.: 936 205 841
939 310 975**

VENDE-SE

T3 edif. S. Paulo c/
garagem fechada
preço de ocasião
TLM.: 914 904 464

VENDE EM AVIDOS

TERRENO P/ CONSTRUÇÃO
c/ 2.300 M2
TLM.: 969 994 181

VENDE-SE

DIVERSO EQUIPAMENTO
HOTELEIRO USADO
TLM.: 913 205 566

Precisa-se operadora CAD c/ conhecimentos do
Sistema Gerber Entrada Imediata **252 313 091**

ALUGA-SE ESCRITÓRIOS

Escritorio n.º 1 - c/ área de 105m2,
Escritório n.º 3 - c/ área de 130,40 m2
no 1.º andar do edifício Plaza.
Com entradas independentes.
Av. Marechal Humberto Delgado.
(Frent. à Rotunda da Paz).

TLF.: 252 311 287 | 968 014 188

TALHO

Arrenda-se ou
Passa-se na Zona
de Santo Tirso.
Boas instalações,
bem situado.
Grande zona
populacional.

TLM.: 963 697 892

TASCA DO POMBAL

Boticas oliveira st.ª Maria
Aberto de terça/domingo
Vários petiscos
Bons vinhos
Almoços e jantares por
marcação

**TLM.: 915 461 039
252 982 086**

VENDO

Equipamento
Hoteleiro
TLM.: 969 994 181

VENDEDOR M/F

ENERGIAS
(IBERDORLA).
MUITO BOAS
COMISSÕES.

PAGAMENTOS
A SEMANA / MÊS.

**TLM.: 252 376 076
966 231 488**

AQUECIMENTO (O MAIS ECONÓMICO)

Ar condicionado/Bomba de Calor
SUPERCLIMA, LDA
20 ANOS DE ACTIVIDADE

**ORÇAMENTOS
917 337 391**

PASSA-SE

Centro da cidade
Café snack-bar
Motivo doença

TLM.: 913 094 601

ALUGO

T1 mobilado e
equipado

TLM.: 969 994 181

ALUGA-SE

T1 Rua Ernesto Carvalho
como novo cond. incluído
280€

TLM.: 914 904 464

ALUGO

T3 mobilado R. Alves

Roçadas c/ vaga 350 €

TLM.: 914 904 464

ALUGO

Loja 126 m2 freguesia de
gavião, av. Brasil, Famalicão

TLM.: 926 867 245

PASSA-SE

Café no centro da cidade.
Bom Preço

**917 972 288
252 046 220**

ALUGA-SE

T2 c/ cozinha mobilada e
eletrodomésticos

Café Snack-Bar, nos arredores
de Famalicão (a partir, 15h)

TLM.: 917 452 040

ASTROLOGO MÉDIUM AFRICANO

PROFESSOR HASSAN

Um dos mais conceituados astrólogos em Portugal e no estrangeiro pelos resultados satisfatórios que tem obtido.

Com grande Mérito espiritual em resolução dos casos sentimentais em apenas 7 dias. Se o seu amado(a) deixar ou quiser venha ter comigo ele(a) voltará na mesma semana com sigilo absoluto e 100% eficácia. Também resolve os problemas delicados para toda a vida. amor, amarrações, afetividade, casamento, fidelidade, mesmo casos desesperados, impotência sexual/disfunção erétil, maus olhados, proteção contra todos os perigos, sorte no jogo, negócios comerciais e problemas familiares, etc.

COM DOM INCONTESTÁVEL

*Facilidade de Pagamento/ Pagamento depois do resultado

220 153 654 | 911 044 288 | 968 843 055

Rua Luis Aguiar, 10 1ºEsq. 4250-269 Porto

CONSULTAS NA PRESENÇA POR CORRESPONDÊNCIA OU POR TELEFONE
POSSÍVEL DESLOCAÇÃO AO DOMÍLIO OU NO ESTRANGEIRO

ESCAPNORTE ESCAPES E ACESSÓRIOS DO NORTE, LDA.

GRANDE CAMPANHA DE ESCAPES
DESCONTO 36%
EM TODOS OS MODELOS

CATALIZADORES FLEXÍVEIS - PONTEIRAS - INOX
VENHA REPARAR O SEU AUTOMÓVEL À ESCAPNORTE
PAGUE COM MULTIBANCO / CARTÃO DE CRÉDITO

Sede: Av. General Humberto Delgado 63 | Tel: 252 322 217
Filial 1: Trofa, Rua Central de Cedões Tel: 252 413 063

RESTAURANTE
ARROZ



FEIJÃO

RESERVE JÁ
Faça aqui a
sua festa de
ANIVERSÁRIO

252 086 874 | 919 844 579



Reservas
Final de Ano

ABERTO TODOS OS DIAS

**Menu Estudante =
3,50 €**
prato + pão + bebida

**Diária =
5.00 €**

c/ bebida + sopa + pão + café

Jantares de Natal

**SALÃO PARA
FESTAS E CONVÍVIOS**

SNACK-BAR

**GRILL
PERMANENTE**

RUA JOSÉ AZEVEDO MENEZES, 158
4760-149, VILA NOVA DE FAMALICÃO
(Antigo Mucaba) | Tlf: 252 086 874

**COMIDA TÍPICA
PORTUGUESA
BRASILEIRA**

TAKE AWAY

252 086 874

RELAX

HOMEM JOVEM
Versátil. Atende homens
mulheres e casais,
Local discreto.
TLM.: 910 434 140



**FAMALICÃO
1ª vez**
Em convívio,
ex-professora. 28 Anos,
portuguesa, loira,
peluda, completa.
Adoro beijinhos na
boca, chu... e ser chu...
sem pressas
TLM.: 915 680 914



**Fernanda
Linda e mimosa**
Peitos enormes, corpo
atraente, Posições
ardentes, espanholada
natural. Adoro vibrador
com massagem.
Momentos intenso. De
segunda a segunda das
8:00 á 1 da manhã
TLM.: 914 915 202



CUBANA
Cubana
cara Linda!
Mamada
Caliente al
natural al
Fim!
920 290 489

RELAX

PORTUGUESA
Boazona e muito
meiguinha.
TLM.: 913 003 238



PORTUGUESA
918 911 100



Cyntia
Morena
meiguinha
Posicoes atrevida
com vibrador...
Momentos de luxo
com massagem ...
TLM.: 915 654 526



**LAURA
MORENA**
Linda, furacao na
cama. Adoro
sexo. Dar e
receber prazer.
Bumbum guloso.
Atendo casais,
cavalheiros.
Foto Real. Video
e massagens.
915 275 958

RELAX

FAMALICÃO
1ª vez, quarentona,
meiguinha, safadinha sem
pressas c/ acessórios
TLM.: 913 214 818

NOVIDADE
Em famalicão,
Negra Africana coixa
grossa, rabo arrebitado,
oral, vagi..., 69,
espanholada tudo nas
calminhas
920 304 293
910 973 435



SAFADINHA
19 ANINHOS,
GOSTOSA E
ATREVIDA,
P.XXL PARA BOA
ESPANHOLADA,
69 GOSTOSO.
VENHA GOZAR
GOSTOSO.
TLM.: 911 878 213



**LOIRA
BOASUADA**
desinibida, mamas firmes XL,
bumbum avantajado e
guloso, 69 ... Garganta
funda, atendo casais e caval-
heiros em APT privado. Com
calma e s/ pressas. Venha
conferir, foto real
TLM.: 963 073 534

RELAX

CAVALHEIRO
Vida estável, pretende conhecer
senhora p/ amizade, algo mais
financiamento ajudo se for necessário
TLM.: 915 522 083

**DUAS
PORTUGUESAS**
Maria mais amiga
peito XXL oral ao nat-
ural. juntas ou sepa-
radas das 9h as 22h
918 033 346



FAMALICÃO
1.ª Vez na cidade.
Bonita, alentejan, loira,
boazona, peluda. Adoro
chu... ao natural.
Sou meiguinha c/
acessórios.
não atendo privados
TLM.: 963 838 778



**VIVIANE
BELA MORENA**
Boas ancas e boas
mamas! Boca de ouro
Não atendo numeros
privados e fixos.
TLM.: 913 441 183



**MENINA
SIMPÁTICA**
Magrinha sex de alto
nível, peito grande,
peludinha.
Oral e 69 gostoso,
minete e várias
posições.
Completa sem
pressas.
TLM.: 918 081 000



**FAMALICÃO
1ª vez**
Morena 20 aninhos
recem chegada, 69
delirante anal bem
avontade, adoro prazer
amor louco na cama,
acessório de cinta.
Até já: 9h às 24h
TLM.: 917 523 541



**NOVIDADE
Famalicão.**
Acabou de chegar de Lisboa
Linda Africana, s/
preconceito, tenho 22 anos.
Adoro um bom 69 molhado,
gre... avantajado. Boas
mamas e magra. Não atendo
privados. Das 9 às 24 horas.
TLM.: 915 544 556



KARINE
Atenciosa e safada
Corpo de sonho
Ambiente sedutor
Atendimento VIP
Super discreta
TLM.: 915 104 229



MEGA NOVIDADE
Sou meiga porem
safada. Adoro uma boa
sacanagem um oral
natural. 69 inesquecível
ativa e passiva dote xxi
sempre cheio de leite .
conhecida como boca
de veludo e garganta
profunda .
TLM.: 917 956 023



**1ª VEZ
Cabo Verdiana**
Em Famalicão jovem mãe
solteira em dificuldades inex-
periente faço tudo com
prazer c/ miminhos, beijinhos
uma boa massagem por uma
pequena ajuda recebe em
langeri ou sem. Nao atende
privados das 9h às 24h
TLM.: 917 028 453

DR. KHALILO

Dotado de conhecimentos e poderes, ajuda a resolver
problemas em 3 dias, difíceis ou graves, c/ eficácia e garantia
como: Amor, negócio, depressão, justiça, afastar e aproximar
pessoa amada c/ rapidez e garantia total, impotência sexual,
vícios de droga, tabaco, álcool, inveja, etc... Lê sorte, dá
previsão de vida. Se quer prender a si uma nova vida, com
segurança e pondo a fim a tudo o que o preocupa, contacte Dr.
Khalio poid não deixe agravar os seus problemas nos casos
acima mencionados. DELÃES.
252 110 535 | 926 762 542 | 911 892 726



CARTOMANTE

Segunda a Sexta
Rua Manuel Andrade - n.º 139 - Gondifelos
4760 - 691 - V. N. Famalicão
**SE ESTÁ COM PROBLEMAS
DIFICEIS NÃO HESITE.**
Amarrações; Separações; Limpezas
Espirituais;
Lipezas de Magia Negra; Defumadouro;
Abertura de novos caminhos e novos
horizontea a nível profissional,
amoroso, de saúde e dinheiro.
911 129 599 | 936 241 629

**Portuguesa
Quarentona**

Peito XXL,
Oral ao Natural,
coixa grossa,
bunda grande,
das 8h às 22h,
TLM.: 911 746 125

CAVALHEIRO

Viúvo procura
senhora livre p/
futuro compromisso
TLM.: 919 526 164

PORTUGUESA

Quarentona muito apertadinha,
oral artístico, seg. a sab. das
10h às 18h. N atendo privados
TLM.: 915 204 495

PORTUGUESA

Seios fabulosos, dedicada, meiga
e carinhosa. Apartamento privado e discreto.
TLM.: 911 700 391

KW BUSINESS

KELLERWILLIAMS®

Consulte mais imóveis em: www.kwportugal.pt
ou visite-nos na Avenida Marechal Humberto Delgado (junto à Galp)

Moradia T2 Geminada



Sequeiró, Santo Tirso

125.000 € / KW213128



António Oliveira
Tel. 963 603 592



Moradia T3 em Banda



Cavalões, V. N. Famalicão

98.000 € / KW210230



Arnaldo Coelho
Tel. 961 373 693



Apartamento T2 c/ garagem



Esmeriz, V. N. Famalicão

75.000 € / KW212153



Celeste Miranda
Tel. 961 373 697



Apartamento T2+1 com Terraço



Ribeirão, V. N. Famalicão

75.000 € / KW207120



Diana Araújo
Tel. 927 989 010



Moradia T3 Renovada



Calendário, V. N. Famalicão

144.000 € / KW213843



Elisabete Fernandes
Tel. 968 767 220



Apartamento T3 c/ garagem fechada



Calendário, V. N. Famalicão

79.500 € / KW205238



Fernando Azevedo
Tel. 925 004 995



Moradia T3 - Estilo Moderno



Ribeirão, V. N. Famalicão

150.000 € / KW213729



Jorge Pimenta
Tel. 961 373 698



Apartamento T3 c/ garagem



Selho S. Cristovão, Guimarães

77.500 € / KW206973



Nelson Mendes
Tel. 911 026 476



Moradia T4 c/ piscina

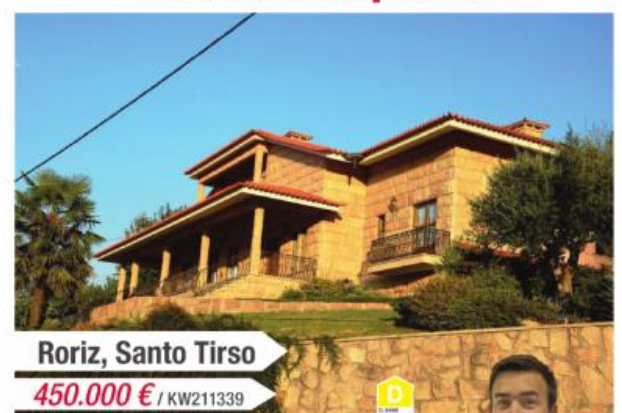

Roriz, Santo Tirso

450.000 € / KW211339



Paulo Ferreira
Tel. 913 824 212

