

Double Decker
Academia de Educação e Línguas

Sala de Estudo • Instituto de Inglês • Explicações

Centro de preparação para exames da Universidade de Cambridge / Cursos de Línguas / Português para Estrangeiros / Traduções / Atividades de férias / Viagem anual a países de Língua Estrangeira

R. D. Sancho I, Edif. Ponthierry, nº535, 4760-325 V.N. de Famalicão
contactos: www.doubledecker.pt / geral@doubledecker.pt /

JANTARES DE NATAL

A partir de 12,50€ por pessoa

Local ideal para um ambiente Familiar! (sala climatizada)

CHURRASCÃO SOUSA

TLF.: 252 866 277 TLM.: 912 482 819 P

E.N. 204 n.º 336 Avidos - V.N.F. (próximo do Colégio das Caldinhas)

Satierf OURO NOVO JOIAS PRATA

ourivesaria feira do ouro, lda.

COMPRA DE OURO USADO

Uma Casa de Referência em V.N. Famalicão

Desde 1977

Rua Alves Roçadas, nº 14 4760-118 VN Famalicão
Tel: 252 372 350

Ex-diretores e funcionárias julgados por administração danosa

Cerca de seis anos depois de se terem conhecido publicamente as elevadas gratificações, legitimadas por ex-diretores, a duas ex-funcionárias, caso chega finalmente a tribunal. Julgamento começou na passada semana em Guimarães.

Pág. 7

Fagricoop



Famalicenses deram posse a 2.º Comandante e Adjuntos

Pág. 11

Ribeirão: Centro Social inaugurou valência

Pág. 4

Acidente na EN 14 fez 8 feridos

Pág. 11

CONSOLIDADO
RESTAURANTE - CHURRASQUEIRA

www.restauranteconsolidado.com - Carreira - V. N. F. - Tel. 252 906 063

Prato: Picanha à Consolado
Bebidas: Refrigerantes, cerveja e água
Uma gama de Vinhos verdes e maduros
Sobremesa da época + café
Preço por pessoa 17€

Restaurante Churrasqueira do António

O seu lugar para o seu aniversário, convívio de amigos. Ou só porque sim!

AGORA COM NOVO ESPAÇO PARA A SUA VIATURA

TAKE-AWAY

À DISCRIÇÃO 14€ euros p/ pessoa

Entradinhas: Entradinhas variadas quentes e frias
Creme de Legumes

Prato: Lombinhos de vitela com cogumelos

Bebidas: Vinho verde e Maduro branco e tinto, cerveja, água, refrigerantes

Sobremesa: Salada de fruta ou fruta da época ou bolo de bolacha ou tarte gelada caseira ou pudim + café + doce alusivo ao Natal

Rua da liberdade 212, 4760-307 - Calendário, Famalicão TLF.: 252 319 129 TLM.: 913 840 977



Ref: M69-MV02-08 VNF
MORADIA V3+1
V. N. Famalicão, Vale S. Martinho

185.000€



Ref: A22-MV02-05 VNF
APARTAMENTO T2+1
V. N. Famalicão, Calendário

70.000€



Ref: T71-MV02-10 VNF
TERRENO 619m2
V. N. Famalicão, Cavalões

55.000€



PEDRO COSTA
consultor imobiliário

919 898 788
pedro.costa@domigest.com

DOMIGESTIMOVEIS.COM





O Gargantinha



Nacional 206, em Gavião:
Uma passagem de peões anteriormente existente neste local, afastou-se, e bem, uns quantos metros da curva que se precipia a escassa distância, prejudicando o tempo de visibilidade dos automobilistas em relação aos peões. A questão é que o traçado não levou consigo o poste de iluminação colocado exclusivamente para potenciar a visibilidade em período nocturno...

Concurso "15 Anos do Povo Famalicense": premiado é de Lousado

Ernesto Vieira de Mesquita Guimarães, elemento do grupo Artes e Ofícios de Lousado, é o grande vencedor do concurso dos 15 anos do jornal O Povo Famalicense, com a frase "O Povo Famalicense: 15 anos na vanguarda da informação".

Parabéns ao premiado, que vai poder disfrutar de um jantar para duas pessoas no restaurante "Praça", numa noite a culminar com o concerto da Carminho na Casa das Artes.

"Passo a passo...": sensibilização para a diferença em Bairro

Os utentes do Centro de Convívio do Centro Social de Bairro estiveram presentes na sessão de sensibilização à diferença, com o lema: "Passo a Passo..." realizada pela professora de educação especial da EB Bairro.



Esta atividade realiza-se na sequência de um projeto do Núcleo de educação especial que ao longo de um mês realiza diferentes atividades em todas as escolas do Agrupamento de Escolas de Pedome vindos de diferentes freguesias, juntam-se no Centro Social para conviver.

Desta vez sentaram-se nas cadeiras da escola do 1º ciclo e assistiram à projeção do filme "Cordas" e de "A lebre e a tartaruga". Partilharam ideias sobre a diferença e acabaram em beleza... a dançar. Este projeto desafia as famílias a elaborar trabalhos sobre o tema que foram expostos nas montras das lojas da freguesia e na escola. Este grupo não quis deixar de participar e realizaram trabalhos, em casa, que trouxeram para a escola. "Mostraram assim que em todas as idades não falta talento e regressaram de forma ativa e participada à escola", refere a instituição a propósito da iniciativa, concluindo que "a idade não faz a diferença... a vontade é que faz a diferença".

Este trabalho abrangeu todas as turmas do 1º ciclo, a pré escola, o Centro de dia, o curso de jardinagem e o Centro de atividades ocupacionais, trazendo à escola diferentes grupos e diferentes idades.

AGORA COM DUAS CASAS COM A MESMA QUALIDADE DE SEMPRE

FESTAS FELIZES!

Santos Passos
Padaria & Pastelaria
Desde 1987

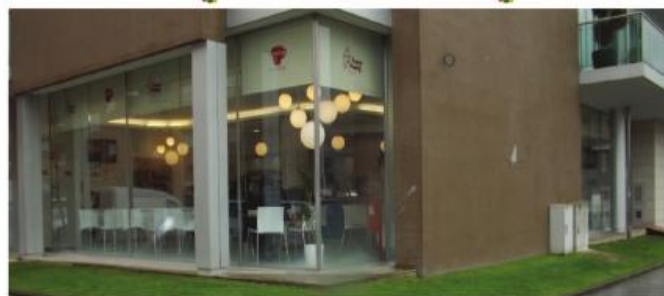

PÃO DE LÓ | PÃO DE LÓ HUMIDO | PÃO DE LÓ DE CHOCOLATE | BOLO REI | DOCE BRANCO | DOCE AMARELO | SORTIDO HUNGARO | CASADINHOS



Santos Passos 2 - Av. dos Laborins, Joane (Junto ao posto da GNR)
Santos Passos 1 - Av. Pedro Hispano, Loja 3, Joane TLM.: 933 259 809



Apostamos no seu sucesso!



Instituto de Línguas com vários anos de experiência, reconhecido pelo Ministério da Educação.

Inglês – Francês – Alemão – Espanhol – Italiano - Mandarim – (Português, como língua estrangeira...)

Cursos crianças: partir 3 anos/adolescentes/adultos (Cursos gerais/ área saúde, indústria, turismo, emigração).

Preparação para Exames Nacionais e Internacionais todas as Línguas - Aulas de conversação individuais/turma, Atividades lúdicas e pedagógicas ao longo do ano / Viagens ao estrangeiro. (Acompanhamento/apoio escolar do 1º ciclo até universitário).

Famalicao: Av. De França, Edifício Dalas I nº 37, 1º Dt. 4760-104 Vila Nova de Famalicao
Tel: 252 375 128 -Telm: 966 347 308 – famalicao@lancasterschool.pt // www.lancasterschool.pt
Vizela / Arcozelo / Estarreja / Fafe / Penafiel / Proença-a-Nova / Stª Mª da Feira / V. N. Gaia



Propriedade e Editor: Explosão de Caracteres, Unipessoal Lda
NIF: 510 495 281

Conservatória do Registo Comercial de V.N.F.: n.º 92981

Registo do Instituto da Comunicação Social: n.º 123427

Inscrito na API | Impressão : Naveprinter | Tiragem: 15.000 exemplares - Distribuição Gratuita

Todos os anúncios e fotografias são propriedade do editor, não podendo ser reproduzidos sem autorização por escrito

Depósito Legal: n.º 341726/12

SEDE: Rua Camilo Castelo Branco n.º 45

Gerência: Ana Filipa Ribeiro

Diretora: Sandra Ribeiro Gonçalves

Chefe de Redação: Ana Filipa Ribeiro

Redação: Sandra Ribeiro Gonçalves

Design Gráfico: Ana Filipa Ribeiro

Publicidade: Sérgio Costa

EMAIL: opovofamalicense@opovofamalicense.com;

publicidade@opovofamalicense.com;

redacao@opovofamalicense.com;

TLF.: 252 312 435 TLM.: 918 157 706 / 931 990 020

Todos os textos assinados são da exclusiva responsabilidade dos seus autores

Iniciativa arrasta 55 projetos artísticos em 14 áreas distintas, do design à fotografia

Famalicão atrai Mostra Nacional de Jovens Criadores

Vila Nova de Famalicão é centro nevrálgico da criação nacional, na próxima sexta-feira e sábado, com a 17.ª edição da Mostra Nacional de Jovens Criadores.

Instituída em 1996, a iniciativa já passou pelas grandes cidades nacionais, como

Lisboa, porto e Coimbra, e faz agora paragem no município famalicense, para uma edição em que serão mostrados os trabalhos de 65 jovens emergentes criadores, que sobressaem no panorama artístico nacional.

Promovida pela secretaria

de estado do Desporto e Juventude, o Instituto Português do Desporto e Juventude e o Clube Português de Artes e Ideias, a 17.ª edição conta com o apoio da Câmara Municipal de Vila Nova de Famalicão. Nos dois dias de certame serão apresentados 55 projetos de entre 14 áreas artísticas, das de artes plásticas, à banda desenhada, design, fotografia e joalheria, espetáculos de dança, música e teatro, um café literário, um desfile de moda, e o lançamento de catálogo de Jovens Criadores e de Catálogo de Jovens Escritores.

A Mostra Nacional de Jovens Criadores arranca pelas 19 horas desta sexta-feira, com a inauguração da exposição da exposição na Casa do Território, seguindo-se pelas 22h00, espetáculos de música no Café-Concerto da Casa das Artes. Já no sábado, o destaque vai para o café literário, pelas 17h00, e para um desfile de moda no Museu Bernardino Machado a partir das 22h30. Todos os eventos são de entrada livre.

A 17.ª edição chega a esta altura depois de uma dura fase de selecção de mais de meia centena de trabalhos entre as mais de 400 candi-



daturas apresentadas. Os jovens que mais sobressaírem nesta mostra de cariz nacional ganham estatuto de representantes para eventos internacionais de relevo. É o caso da sétima bienal dos jovens criadores da Comunidade dos Países de Língua Portuguesa que se realiza em Maputo, em Julho do próximo ano.

Para o presidente da Câmara Municipal, Paulo Cunha, a realização da mostra em Vila Nova de Famalicão "espelha bem a nossa aposta na juventude e nas ideias inovadoras". Em função de todas as iniciativas que vêm sendo promovidas no sentido de incentivar o em-

preendedorismo e a criatividade dos jovens, o edil famalicense entende mesmo que "Vila Nova de Famalicão é o melhor enquadramento que este evento nacional poderia ter neste momento."

As formas da criatividade

Na mostra dos trabalhos destas jovens criadores pode encontrar, por exemplo, o projeto de Andreia Santana, intitulado "Areias Movediças", e que se inscreve na categoria de Artes Plásticas. Trata-se de um conjunto de três peças de dimensões idênticas, nas quais variam apenas as formas que a areia desenha

com o seu peso sobre estas plataformas. Ou seja, a areia húmida exerce o seu peso gravítico sobre a rede, que responde deixando-a passar por entre os seus orifícios à medida que vai secando. Nestas espécies de ampulhetasfeitas de peneiras são representados três tempos diferentes de passagem das areias, onde são tão significativos os desenhos no topo das peneiras como os segundos desenhos dos resíduos da passagem das areias para o nível do chão.

Na secção Desing/Equipamento, surgem projetos como o "XIA", de Soraia Teixeira, um banco que faz querer sentar e rir. Trata-se de um banco que contém uma aplicação em fole, sugerindo que no acto de sentar seja produzido determinado som. A integração do elemento Som neste banco expressa claramente uma preocupação lúdica e de quebra de monotonia em relação aos objetos utilizados no quotidiano. É um objecto coreográfico devido às reações que provoca em quem experienta, e também é um banco com humor pelo som que transmite.

SANDRA RIBEIRO GONÇALVES

dermonova
clínica de dermatologia

dermatologia
venereologia
cirurgia dermatológica
testes epicutâneos (alergias)
dermatoscopia digital computadorizada
fototerapia (PUVA e UVB de banda estreita)
laser vascular
peelings ; botox
laser Co2 fracionado
depilação a laser ; laser DIODO SOPRANO XL

ACORDOS:
Médis, Advancecare, Multicare, Allianz
Sams-quadros, C.G.D, SAD-PSP, SAD-GNR

Horário: 14h00 - 20h00 (2.º, 4.º, 5.º e 6.º feira)
9h00 - 13h00 (sábado)

R. Luís Barroso, Edif. Sagres, Escritório N.º 8 - Famalicão
Tel: 252 310 912 www.dermonova.pt

24E31 DEZEMBRO

HORÁRIO ESPECIAL
11H00 ÀS 19H00

TAKE AWAY
especial

TASCO DO MAR
PERCEBES®



EVITE AS FILAS.
FAÇA JÁ A SUA RESERVA!

☎ **252 376 420**

R. ERNESTO CARVALHO, ED. TURIM, L.J. 6 4760-143 VN FAMILIÇÃO (JUNTO 1.ª REP. FINANÇAS)
M GERAL@PERCEBES.COM.PT F FACEBOOK.COM/PERCEBESTASCODOMAR

Instituição inaugurou Casa de Santa Maria, lar residencial e centro de atividades ocupacionais para pessoas com deficiência e incapacitadas

Centro Social de Ribeirão é “árvore com bons frutos”

O Centro Social e Paroquial de Ribeirão é “uma árvore com bons frutos” na procura de respostas sociais adequadas às necessidades da comunidade. A convicção é do padre Manuel Joaquim, presidente da direção da instituição, que na cerimónia de inauguração da Casa Santa Maria, um lar e centro de atividades ocupacionais para pessoas com deficiência e incapacitadas.

A cerimónia teve lugar na passada sexta-feira, apesar da instituição estar em funcionamento há cerca de um ano. Para o “homem do leme” da instituição, a nova valência é resultado de muito empenho e determinação, numa altura em que a conjuntura social e a capacidade financeira do Estado fez perigar as ambições daqueles que quiseram ir mais além no projeto social nascido em 1985. Ultrapassadas as dificuldades, nomeadamente com a formalização dos necessários acordos de financiamento com a Segurança Social, Manuel Joaquim não quis deixar passar o dia de festa sem agradecer a todos quantos contribuíram para a conclusão do projeto. Dirigiu-se precisamente aos responsáveis distritais da Segurança Social, à Câmara Municipal de Vila Nova de Famalicão, e a todos os voluntários que se encarregaram de angariar fundos para que a obra pudesse tornar-se possível.



Monsieur Manuel Joaquim deu a conhecer as instalações da nova valência

Resultado de um investimento da ordem dos dois milhões de euros, comparticipados em 1,2 pelo Programa Operacional Potencial Humano (POPH), o Casa Santa Maria tem capacidade para 24 utentes no regime de lar residencial, e de 30 para o centro de actividades ocupacionais. Concluída mais uma etapa do percurso longo da instituição, o presidente da direção deixou promessas de “tenacidade” para o futuro.

“A fé, sem obras, é morta”. As palavras foram do Arcebispo Primaz de Braga, D. Jorge Ortiga, que, consciente do papel da igreja na con-

cretização das respostas sociais necessárias para a comunidade, também considera que a “fé verdadeiramente vivida” não pode acontecer de outra forma que não por via da caridade. Para o membro do clero, o envolvimento na dimensão social é a essência da própria fé.

Área social é modelo de governança

A Câmara Municipal foi uma das entidades que também apoiou a obra, com um subsídio da ordem dos 200

mil euros. Presente na cerimónia, o presidente Paulo Cunha sublinhou a importância desta valência vocacionada para a deficiência e incapacidade, que vem suprir necessidades num setor onde as carências ainda se fazem sentir. O edil elogiou a “visão” dos intérpretes da instituição, e disse mesmo que o setor social é um exemplo na forma como agiliza respostas para os problemas. Por isso, disse, o setor social é uma espécie de “símbolo do modelo de governança social que queremos empreender”, assente num trabalho em rede, de articulação de parceiros na res-

olução das dificuldades.

Na economia social Paulo Cunha encontra pessoas que se recusam “estar reféns do Estado”, e que avançam com sentido e espírito de iniciativa na execução de projetos e na supressão das necessidades da comunidade.

Diretora da Segurança Social defende gestão direta

Mariana Ferreira, do Instituto da Segurança Social, deixou claro que “é um gosto visitar instituições como esta”. A diretora, que aludiu aos “piores três anos da história deste instituto”, fruto de uma situação afiliva das finanças públicas que afetaram “particularmente a Segurança Social”, frisou que grande parte das dificuldades foram ultrapassadas pelo empenho das próprias instituições. É por isso que entende que a gestão das valências de carácter social “está bem entregue às instituições”. Confessou-se, aliás, convicta de que se o mesmo tivesse acontecido há anos em setores como a

Educação ou a Saúde, com a delegação direta de competências aos agentes do meio, talvez o país tivesse melhores resultados. “Lá chegaremos”, rematou.

A mesma responsável também não deixou de sublinhar o papel que a igreja tem tido no garante de obras sociais como a de Ribeirão, e dirigiu uma palavra de especial apreço ao presidente da direção Manuel Joaquim, “o cuidador” que considera determinante para uma “árvore cheia de bons frutos”.

Rui Barreira, do Centro Distrital de Segurança Social também deu voz ao “altruísmo” que identifica na figura do presidente da instituição e pároco Manuel Joaquim.

Consciente das dificuldades que foi necessário ultrapassar até que a valência pudesse abrir portas, Rui Barreira agradeceu à população, “que foi uma peça importante” na concretização deste projeto, assim como à direção e município, que foram solidários com a sua ambição.

SANDRA RIBEIRO GONÇALVES

Ceia de Natal da Associação de Tocadores e Cantadores ao Desafio

A Associação de Tocadores e Cantadores ao Desafio Famalicense promove, no próximo dia 13 de dezembro, pelas 20h00 no restaurante Outeirinho (Louro), a sua Ceia de Natal.

O preço para o jantar convívio é de 18 euros, podendo as marcações ser realizadas através do número 917222441, ou através de algum elemento da direção, até ao dia 8 de dezembro.

A associação informa, entretanto, que também é chado o momento de pagamento da quota respeitante a 2015. A quantia é de cinco euros, e o pagamento pode ser feito no dia da Ceia de Natal, diretamente na conta da associação no Banco BPI 0-5068638.000.001, ou diretamente com elementos ligados à direção.

75º Aniversário do padre Domingos Carneiro

A Paróquia de Mozege festejou no passado dia 8 de Dezembro os 75.º Aniversário do seu Pároco Domingos Carneiro.

Os paroquianos cantaram os parabéns ao sacerdote e presentearam-no com um bolo de vinte quilos, regado a champanhe, café, vinho do Porto, e sumo. Esta supresa teve uma ajuda especial dos Escuteiros da Freguesia e da Fabrica da igreja.



PNEUS APARTIR DE 15€ + de 5000 pneus semi-novos em stock



ALINHAMENTO | MECÂNICA RÁPIDA | REVISÕES

PNEUS NOVOS E SEMI-NOVOS



Loja 1 : S. Tirso - Antas - Vila Nova de Famalicão | TLM.: 969 508 939 (Junto ao Café Ringo)

Loja 2 : Cavalões (Antigo Stand o Americano) V.N.Famalicão | TLM.: 969 508 939



BOAS FESTAS FAMALICÃO

28 NOV A 10 JAN



ATÉ 06 JAN
Animação, Comércio Tradicional
**CARROSSEL E
COMBOIO DE NATAL**
Praça D. Maria II

ATÉ 31 DEZ
Artesanato
VENDA DE NATAL
Praça D. Maria II

ATÉ 30 DEZ
Exposição materiais recicláveis
NATAL ECOLÓGICO
Parque da Devesa

ATÉ 06 JAN
Animação, canto, teatro, pinturas
A CABANA SOLIDÁRIA
Praça 9 de Abril

06 JAN (10H)
**CANTAR DOS REIS
INFANTIL**
Casa das Artes

06 JAN (14H30)
**CANTAR DOS REIS
SÉNIOR**
Casa das Artes

10 JAN (21H30)
NOITE DE REIS
Centro Social e Paroquial
de Santiago de Castelões

Câmara encerra capítulo "Cidade Desportiva" mas assume projeto menos oneroso no mesmo terreno

A Câmara Municipal formalizou o encerramento do processo de parceria público-privada (PPP), que tinha como objetivo a construção de um conjunto de equipamentos desportivos no âmbito do denominado projeto da Cidade Desportiva. A proposta de anulação da adjudicação foi aprovada na reunião pública do executivo da passada quinta-feira, contando com a abstenção do PS, que com isso quis "sinalizar que nós não temos nada a ver com isto".

Segundo o presidente da Câmara Municipal de Vila Nova de Famalicão, Paulo Cunha, o desfecho formal do processo apenas ocorre agora devido ao período de tramitação de várias ações judiciais, finalmente transitadas em julgado. As referidas ações, recorde-se, questionavam a legitimidade do resultado do concurso público internacional. No entanto, nas palavras do edil, todas elas tiveram desfecho favorável ao município.

Findas as pendências judiciais, Paulo Cunha frisa que a Câmara Municipal estava finalmente em condições de pôr um ponto final num processo que, politicamente, já tinha sido encerrado em 2001. Armino Costa, o autarca que em 2007 deu a conhecer o desenho da nova zona desportiva polivalente na periferia da cidade, e que em 2009 deu o primeiro passo com a adjudicação do projeto, também reconheceu,

em 2011, que a conjuntura nacional e os constrangimentos financeiros daí advindos não favoreciam nem priorizavam um projeto desta natureza. Descartado em 2011 pelo ex-edil, o processo é agora encerrado administrativamente por parte do executivo chefiado por Paulo Cunha.

Encerrado o capítulo de um investimento orçado em 50 milhões de euros, o edil famalicense mantém em cima da mesa a criação de infraestruturas desportivas nos terrenos que a Câmara adquiriu para a abandonada Cidade Desportiva. Sem querer levantar muito o véu sobre as intenções do município, fala de um projeto que está a ser equacionado, e que contempla equipamentos desportivos, nomeadamente direcionados para a prática do atletismo. Em termos de custos, afiança, "é uma obra com um custo de execução muito baixo, e que não tem nada a ver com aquilo que estava projetado". Trata-se de um projeto "adaptado à realidade, que permitirá a execução por módulos, por etapas, que satisfaz os interesses e as necessidades dos famalicenses de hoje, e que projeta o futuro de uma forma muito responsável, sem o hipotecar".

O presidente adianta que se trata de um projeto que a Câmara Municipal poderá executar autonomamente. No entanto, os fundos comunitários estão na mira do mu-

nicipio, adverte, que não deixará de os aproveitar caso venham a surgir oportunidades nas opções de investimento que venham a ser tomadas. "Mas é um projeto que podemos executar, ainda que não haja fundos comunitários", esclarece a propósito, uma vez que não quer criar expectativas falseadas, uma vez que dependentes de terceiros.

Cidade Desportiva: "necessária", mas deixou de ser "prioritária"

Para o edil famalicense esta é uma decisão esperada, que obedeceu à opção política já tomada em 2011 pelo seu antecessor. Não obstante o recuo, determinado pela conjuntura, Paulo Cunha defende a visão do projeto, afirmando mesmo que todas as valências que compreendia "são necessárias", apesar de terem deixado de ser "prioritárias". É neste contexto que inscreve a decisão da coligação que governa o município, fundada no "realismo" e não na perda de convicção acerca da validade do projeto. Ter em conta a realidade do concelho, do país e do mundo implica "reconhecer que não estão reunidas as condições, hoje, para avançar com esses projetos".

Anulada a adjudicação formalizada em 2009, Paulo Cunha admite que o consórcio a quem o projeto foi en-

tregue possa vir a reclamar ser ressarcido do investimento feito no processo. Recusa-se a fazer "futurologia", mas adverte que qualquer imputação de responsabilidades terá em conta que a autarquia, "avisadamente, não formalizou contrato".

PPP: "funeral é hoje, mas nós não vamos no cortejo"

"O funeral da PPP é hoje, mas nós não vamos no cortejo". A expressão foi utilizada pelo vereador do PS, António Barbosa, para justificar a abstenção do partido na votação da proposta de anulação da adjudicação. Os socialistas, que sempre contestaram o projeto, quiseram assim "sinalizar que nós não temos nada a ver com isto".

O vereador lembra que o PS "sempre esteve contra, sempre disse que seria um projeto ruinoso". Apesar de ver com bons olhos o recuo da coligação, a abstenção visa manter os socialistas arredados de qualquer ligação a um processo que contestaram desde o início. "Nós nunca quisemos nada com isto. Isto esteve errado desde o início, e é pena que só passados cinco anos venham reconhecer que a decisão que tomaram foi completamente desajustada face às circunstâncias", alegou ainda o mesmo eleito, para quem "este funeral não nos diz nada".

António Barbosa lamenta,

Processo remonta a 2007

A primeira vez que se falou da concretização dos projetos desportivos incluídos no pacote da PPP foi em Junho de 2007, altura em que o edil Armino Costa apresentou as primeiras imagens virtuais daquilo que seria a futura Cidade Desportiva, valência que substituiria o atual Estádio Municipal.

A primeira deliberação do executivo municipal foi no final de Janeiro 2009, altura em que foi dado a conhecer em concreto o modelo que iria ser adotado para concretização dos vários equipamentos. A deliberação na Câmara Municipal foi tomada por maioria, contando com os votos favoráveis da coligação e a oposição do PS. A oposição haveria de votar em peso contra o negócio na Assembleia Municipal.

O processo evoluiu para a publicação do concurso público em Diário da República já em Julho do mesmo ano de 2009. O concurso público internacional tinha em vista a criação de uma sociedade de capitais minoritariamente públicos. O investimento global previsto era de 50 milhões de euros. A verba mais elevada, no montante de 30 milhões de euros, destinava-se à construção da nova Cidade Desportiva, que contemplaria o novo estádio municipal, um segundo campo de futebol, dois campos de futebol de sete, uma pista de atletismo de alta competição e um pavilhão desportivo, para servir Calendário e Esmeriz.

O segundo grande equipamento era o de um Pavilhão Multiusos (vacionado para feiras, exposições, congressos, múltiplos espetáculos e outras iniciativas de grande dimensão), que se previa construir nos terrenos do actual estádio municipal, juntamente com um novo pavilhão desportivo. Os dois equipamentos estavam orçados em 13 milhões de euros. A verba restante destinava-se à construção de mais três pavilhões (Nine, Cavalões e Avidos) e duas piscinas (S. Cosme do Vale e Louro).

entretanto, que "entre parcerias, projetos, terrenos e tribunais", o processo já tenha custado ao município cerca de dois milhões de euros. "Agora sim reconhecem que a decisão foi má. Temos pena que tenham sido precisos cinco anos e dois milhões de euros para chegar a esta conclusão...", conclui.

O valor avançado pelo

SANDRA RIBEIRO GONÇALVES

Projeto "Braço Direito"

alunos da Didáxis passaram um dia no Banco Santander

No âmbito dos Projetos de Empreendedorismo da escola, a Júnior Achievement Portugal, em parceria com o Grupo Santander, realizou dia 5 de Dezembro o projeto "Braço Direito". O Banco Santander de Vila Nova de Famalicão foi a entidade que recebeu dos alunos da Didáxis de Riba de Ave, numa ação a nível mundial envolvendo milhares de alunos.

Através deste programa, os alunos acompanham um profissional durante o seu dia de trabalho participando em todas as atividades desenvolvidas, tal como entrevistas, reuniões e tarefas quotidianas, tornando-se um verdadeiro "braço-direito".

Este programa visa na formação de uma geração de jovens mais informada e preparada para enfrentar o mundo do trabalho, para além de aproximar o aluno a uma realidade profissional.

Pela Didáxis de Riba de Ave, os dois alunos participantes (Ricardo Castro 10.4 e Pedro Dinis 12.3) estiveram em dois balcões do Banco Santander em Vila Nova de Famalicão onde foram os colaboradores mais diretos dos diretores do balcão. A aprendizagem adquirida tornou os alunos mais conhecedores e capazes para uma futura integração no mercado de trabalho.

burcu
restaurante cafetaria
KEBABS

Venha conhecer-nos ...

Leve também para casa!

sabores da TURQUIA

Menus

- Istanbul** 6,00€
- Ankara** 5,00€
- Burcu Salada** 6,30€
- Pizza** 4,80€
- Durum** 5,50€
- Criança 1** 4,00€
- Criança 2** 4,00€

Julgamento começou na passada semana em Guimarães

Ex-diretoras da Fagricoop negam "plano" para atribuírem avultadas gratificações a si próprias

Dois ex-dirigentes e duas ex-diretoras da Fagricoop começaram a ser julgados no Tribunal de Guimarães, no âmbito do processo desencadeado em 2008 com a descoberta de avultadas remunerações e gratificações das duas funcionárias. Os quatro arguidos estão acusados de administração danosa, crime a que acresce o de falsificação de documento para a diretora geral, e que no caso dos ex-diretores também se junta ao de falsas informações.

As duas primeiras audiências de julgamento ficaram marcadas pelo silêncio dos ex-dirigentes da Fagricoop que, à data dos factos contidos na acusação, assumiam as funções de secretário e tesoureiro da direção. O presidente, que também foi alvo de despacho de acusação do Ministério Público, acabou por falecer na fase de instrução. Em oposição ao silêncio dos dois ex-diretores, as duas mulheres decidiram falar para negar qualquer "plano" para se apropriarem de quantias que atribuíam a si mesmas, violando "flagrantemente os



Cooperativa "Fagricoop" terá sido lesada em alguns milhões de euros pela gestão de ex-diretores e ex-funcionárias, segundo a acusação

interesses que lhes cabiam na regular gestão", como sublinha a acusação.

Diretora geral e diretora financeira assumiram o recebimento das gratificações em causa, e os valores plasmados na acusação, mas frisaram que correspondiam a

decisões da direção. Segundo a diretora financeira, as gratificações eram uma prática na Fagricoop, envolvendo outros funcionários, que não apenas as arguidas. No entanto, admitiu divergência na regularidade com que eram pagas aos outros fun-

cionários, mais passíveis das alturas das férias e Natal. No caso das duas mulheres as gratificações eram mensais, exceção feita para um período de menor disponibilidade pessoal da responsável pelas finanças da cooperativa.

pagamento das gratificações.

Relativamente a cláusulas penais estabelecidas em acordo com cooperadores devedores, que terão sido consideradas para efeitos de definição do volume de negócios, a diretora financeira referiu que o efeito era "nulo", na medida em que o valor também correspondia a provisões, feitas como medida cautelar de um eventual incumprimento. Na fundamentação da opção contabilística, a diretora financeira transferiu responsabilidades para o Técnico Oficial de Contas, pessoa que "nunca me aceitou na Fagricoop", disse mesmo. Na resposta ao argumento da arguida, o juiz presidente ironizou: "mas a senhora não é que era a diretora financeira? Se isto não são assuntos de finanças, não sei o que será...".

Diretores decretaram penalidades para si próprios

Segundo a diretora financeira estes acordos de pagamento de dívidas foram decididos pela direção, que também terá decidido os termos de cada um. O advogado da Fagricoop, acabou atacando o testemunho da arguida com o facto dos ditos acordos compreenderem, precisamente, dois membros dessa direção, com contas a acertar com a cooperativa. "Como é que há aqui dois diretores que acordam isto, estabelecendo cláusulas penais contra si próprios?! Isto é, no mínimo, sinistro", questionou. Na resposta a diretora financeira justificou que a atitude

fosse "talvez para dar o exemplo". "É mesmo essa a sua explicação?", reagiu o juiz presidente.

A verdade é que os polémicos contratos de liquidação de dívidas à Fagricoop, por parte dos ex-diretores, acabaram por ser anulados, pelos próprios, em reunião de direção em que também esteve presente o presidente falecido. Segundo a diretora financeira, o argumento apresentado pela direção para anular dívidas de dois dos seus membros, foi o de que tinham avalizado pessoalmente operações bancárias para a Fagricoop, e que nessa medida estavam manietados na capacidade de fazer face aos compromissos assumidos, enquanto cooperadores.

Remunerações das ex-funcionárias pesavam 42,42% nos encargos salariais globais

Recorde-se que entre 2003 e 2008, anos em que vigoraram os acordos que estabeleciam as gratificações a atribuir às duas ex-funcionárias da Fagricoop, ambas terão recebido uma quantia da ordem dos 1,5 milhões de euros. A diretora financeira terá beneficiado, em salários, subsídios, gratificações e prémios, de um valor de cerca de 800 mil euros, ao qual ainda acresce um montante de 187 mil euros em ajudas de custo. Já a diretora financeira, terá recebido cerca de 558 mil euros, valor a que acresce cerca de quatro mil euros em ajudas de custo.

Segundo a acusação, as remunerações destas duas funcionárias, que em 2003 tinham um peso de 19,67 por cento no total dos custos com o pessoal, foram crescendo sucessivamente ao longo dos anos, ao ponto de atingir, já em 2008, um peso de 42,42 por cento dos encargos salariais globais da cooperativa.

A investigação do caso foi suscitada em 2008, altura de eleições conturbadas e de mudança de mãos nos órgãos da Fagricoop, há vários anos chefiada pelas mesmas pessoas. A mudança acabou por trazer a público uma situação financeira aflitiva, à data vinculada a maus actos de gestão, e nomeadamente a estes que são agora alvo de processo crimes envolvendo ex-dirigentes e diretoras.

SANDRA RIBEIRO GONÇALVES

PASSAGEM DE ANO

2015

Quinta dos Poços
GRIMANÇELOS - BARCELOS

CONVIDADA ESPECIAL
FIESSES

PRESENCIA
JOÃO F
SECRET STORY

ABRAHAM XOKOLATE
DJ MAXIMINUS
DJ DANS SOUL
PAULO PACHECO

JANTAR REVEILLON CEIA **55€**
REVEILLON BAR ABERTO CEIA **25€**

MUSICA - DJ'S - ANIMAÇÃO - PIROTECNIA - COREOGRAFIAS
RESERVAS 919905012 - PULSEIRAS JÁ DISPONÍVEIS

GPS: Latitude: N 41°26'25,4" - Longitude: W 8°35'06,3" - E-mail: restaurantesadocarmo@hotmail.com

Gratificações entre o "mérito" e o "incentivo"

Na versão da diretora geral estas quantias eram mais um prémio pelos méritos de gestão do passado do que propriamente "um incentivo". Apesar de inscrever neste contexto a natureza das gratificações, a chefia da cooperativa admitiu que foi ela mesma quem propôs à direção que as mesmas se estendessem à diretora financeira, apenas quatro meses após a sua contratação. Instada a justificar como apenas em quatro meses há lugar para reconhecimento objetivo ao mérito da sua subordinada, explicou: "ela entra e mostra trabalho". A diretora geral, caracterizada pela ex-colega como "o rosto da Fagricoop", prescindiu de um determinado valor para que as remunerações pudessem ser extensivas àquela.

Já nas palavras da diretora financeira, que apenas entrou para a cooperativa em 2003 quando já vigorava o primeiro acordo de gratificações para a sua superior, estas quantias "eram um incentivo de produtividade e um pagamento pela disponibilidade". Mulher de finanças, negou qualquer manobra contabilística para manipular o montante do volume de negócios, ao qual estava afeto o

Dia a Dia - Mário Martins

Ataques e elogios...

Poderão alguns objectar que a posição obtida por Vila Nova de Famalicão no "Índice de Transparência" é uma "não notícia" e que não tem significado especial porque o trabalho não é realizado por um organismo oficial devidamente acreditado. Eu penso rigorosamente o contrário porque acredito que há associações cívicas independentes capazes de fazerem trabalhos muito sérios e muito credíveis, muitas vezes mais valiosos e mais rigorosos que os elaborados por organismos oficiais. Sendo embora "construído" com base em informação sectorial, o índice tem valor e mérito. A força e a amplitude na intervenção cívica também se conquistam com análises independentes e penso ser este o caso da Associação Transparência e Integridade.

1. Não tive ainda tempo suficiente para me debruçar com alguma atenção sobre o "ranking" das escolas básicas e secundárias que, na semana passada, foi notícia para vários dias, e da posição que nele ocupam as escolas do Município de Vila Nova de Famalicão.

Numa primeira análise, ainda muito sumária e sem profundidade, pode concluir-se que os lugares que as escolas de Vila Nova de Famalicão ocupam são lugares modestos, à semelhança do que já tem acontecido em anos anteriores, nada condizentes com o galardão de "Melhor Concelho para Estudar" que Famalicão ostenta. Os "rankings" valem o que valem e não esgotam em si mesmos o trabalho das escolas, mas todos concordaremos que é muito melhor estar no topo do que na base, sobretudo quando se analisam resultados concretos, neste caso os resultados obtidos pelos alunos nos exames nacionais que são iguais para todos.

Na próxima semana, já com o "trabalho de casa" feito, farei uma abordagem a este assunto, fornecendo, se possível, dados comparativos relativamente ao ano lectivo de 2012 - 2013, para todos termos uma melhor percepção de quem subiu no "ranking" e de quem desceu no "ranking".

2. Há alguns assuntos da "agenda local" e da "agenda nacional" que, por vários motivos não tenho podido analisar. Em Vila Nova de Famalicão é tal o turbilhão de acontecimentos

que, por mais vontade que se tenha e por mais esforços que se façam, não é possível chegar a todos no momento certo ou, pelo menos, no momento mais oportuno. Esta sucessão contínua de acontecimentos reflecte a vitalidade das nossas pessoas e das nossas instituições e da sua capacidade de iniciativa e de realização.

Lamentava-me eu há duas ou três semanas de que, por esses dias, havia muito de que falar. Desde o "Índice de Transparência Municipal" ao "Concelho Familiarmente Responsável", passando pelo encerramento dos "Centros de Saúde" de Arroso Santa Maria e do Louro, pelas novas competências da Autarquia em matéria de Educação, pelo desemprego e pelos "artifícios" para o reduzir, pela "pré - candidatura" de Sá Machado à Câmara Municipal, havia muito temas e muitos problemas para abordar.

Hoje vou tentar dar o meu ponto de vista sobre alguns deles.

3. Vila Nova de Famalicão é o município número 17 no chamado "Índice de Transparência Municipal", um "ranking" elaborado pela Associação Cívica Transparência e Integridade, com base na análise da página da Internet dos municípios portugueses, avaliando, por esta via, o volume e o tipo de informação fornecidos aos habitantes sobre a estrutura da autarquia, o seu funcionamento e os seus actos de gestão. De referir que no ano de 2013, a Autarquia Famalicense ocupava o lugar 56, tendo subido em 2014 para o lugar 17, uma ascensão que é digna de realce.

Poderão alguns objectar que a posição obtida por Vila Nova de Famalicão no "Índice de Transparência" é uma "não notícia" e que não tem significado especial porque o trabalho não é realizado por um organismo oficial devidamente acreditado. Eu penso rigorosamente o contrário porque acredito que há associações cívicas independentes capazes de fazerem trabalhos muito sérios e muito credíveis, muitas vezes mais valiosos e mais rigorosos que os elaborados por organismos oficiais.

Sendo embora "construído" com base em informação sectorial, o índice tem valor e mérito. A força e a amplitude na intervenção cívica também se conquistam com análises independentes e penso ser este o caso da Associação Transparência e Integridade.



Os últimos meses deste ano de 2014 foram um tempo de muitos galardões para a Câmara Municipal de Vila Nova de Famalicão que foi também considerada "Autarquia mais Familiarmente Responsável" pela Associação Portuguesa de Famílias Numerosas, através do seu Observatório das Autarquias Familiarmente Responsáveis, galardão referente ao ano de 2014.

Trata-se de outro "título" não oficial, mas que faz justiça a um conjunto de políticas de apoio às famílias, às crianças e aos idosos que têm sido desenvolvidas pela Câmara Municipal.

No Distrito de Braga, há varias autarquias que têm desenvolvido políticas familiarmente responsáveis e que têm sido distinguidas pela Associação Portuguesa de Famílias Numerosas. A Câmara de Braga foi também distinguida este ano com o título e as câmaras municipais da Póvoa de Lanhoso e de Vieira do Minho também já receberam o galardão em pelo menos em três anos consecutivos, incluindo o ano de 2014.

É mais importante obter o galardão do que não o obter. Quando se obtém, sabe-se que há muitas políticas sociais das autarquias que estão no caminho certo, ao privilegiarem a resolução dos problemas das famílias e das pessoas.

4. Haverá pessoas que não ficam muito satisfeitas com o conteúdo de algumas das minhas crónicas, esta, por exemplo. Um das críticas que me foi feita na conferência de imprensa realizada na sequência da publicação da crónica "Barriga de aluguer", elaborada no contexto da apresentação de listas de delegados ao Congresso Nacional do PS, foi que eu «fazia muitos elogios à Câmara Municipal e não "atacava" o Dr. Paulo Cunha.» Ou seja, para alguns políticos da nossa praça, o que importa é "atacar", mesmo que os "ataques" não tenham justificação nem sentido.

Que Deus me dê sabedoria, sensatez e bom senso para andar pelo outro lado do caminho. A análise da política local e dos seus actores exige racionalidade e sentido crítico que, por sua vez, implicam que se tenha a capacidade de apontar o que é bom e de propor alternativas para aquilo que se considera mau. O maniqueísmo não faz sentido em política, sobretudo na política local.

Mas isto é também tema para outras oportunidades...

 <p>T / F 252 372 900 M 931 698 900</p>		<p>"Quando a vida precisa de mudança..."</p> <p>Licença 7463-AMI</p>		
<p>M Rua Adriano Pinto Basto, n.º 175 4760-114 Vila Nova de Famalicão E geral@dinamica-imobiliaria.com S www.dinamica-imobiliaria.com</p>		<p>www.dinamica-imobiliaria.com</p> <p>Visite-nos no </p>		
 <p>EM CONSTRUÇÃO...VIVENDAS INDIVIDUAIS 740M² área total lote 269M² Área coberta Vivendas térreas c/ excelente localização...A 1 min. do centro!</p>		 <p>ang.1169</p> <p>T2 Pousada Saramagos 92M² Área coberta Cozinha mob./equip., Sala c/ lareira Roupeiros emb., Lugar garagem Oportunidade de negócio! 67,500.00€</p>	 <p>ang.1170</p> <p>Vivenda Indiv. T3 Gavião A 5 minutos do centro Poço de água, Cozinha regional, Fogão de sala, Salão, Churrasqueira. Visite esta oportunidade! 155,000.00€</p>	 <p>ang.1170</p> <p>T3 Centro 170M² Área coberta Cozinha mob./equip., ar cond., suite sala c/ lareira, roupeiros embutidos lavandaria, varanda, garagem fechada 137,500.00€</p>
 <p>ang.1161</p> <p>Vivenda T3 Riba d' Ave 181M² Área coberta 195M² área descoberta Cozinha mob./equip., Garagem fechada ACEITA PERMUTA POR T3 127,500.00€</p>	 <p>ang.1168</p> <p>T3 Póvoa de Varzim 149,3M² Área coberta Situado na 1ª Linha de mar... Cozinha mob., Aquec. central, Suite Varanda, Lugar garagem, Arrumos MARQUE VISITA!</p>	 <p>ang.ERB</p> <p>Vivenda Geminada Brufe Em fase de construção... 280M² Área coberta Estrutura em betão, tijolo térmico, jardim interior, etc... 220,000.00€</p>	 <p>ang.ERB</p> <p>T2 Junto ao Centro Junto ao PARQUE DA CIDADE! Cozinha mobilada, Aquec. central, Recup. calor, Suite, Garagem fechada. Excelente orientação solar! 105,000.00€</p>	<p>ARRENDAMENTO</p> <p>T1 Ed. Sinções - 275€ T3 mobilado (Centro) - 375€ T3 Calendário - 550€ Vivenda Indiv. Avidos - 750€ Vivenda T4 Silveiros - 550€ Loja C.C. Vinova - 165€ Loja Ed. Sagres - 350€ Escritório Centro - 200€ Armazém 600M² Antas - 900€ Lojas, escritórios, pavilhões, etc.</p>

Mostra está patente na Praça D. Maria II até 31 de dezembro

"Venda de Natal": tradição e criatividade

A "Venda de Natal", que habitualmente dá voz aos artesãos locais na mostra de propostas para as prendas próprias da quadra, conta na edição deste ano com a participação de dezoito artesãos famalicenses.

A mostra foi inaugurada na passada quinta-feira pelo presidente da Câmara Municipal,

Paulo Cunha, para quem "esta é mais uma iniciativa em que os artesãos do concelho têm a oportunidade de mostrar o seu trabalho aos famalicenses, mas também a quem visita Famalicão".

Desde peças de artesanato únicas, carregadas de criatividade, cor e imaginação, compotas, licores, doces

típicos da época e chocolates, tudo pode ser encontrado nesta iniciativa organizada pela Câmara Municipal, e que ficará pela Praça D. Maria II até ao dia 31 de dezembro.

Na visita à "Venda de Natal", o edil famalicense sublinhou que a ideia da iniciativa é também a de trazer os famalicenses para o centro

da cidade, potenciando assim a adesão a outras atividades que por estes dias decorrem em Famalicão. "Queremos criar cada vez mais razões para que as pessoas venham ao centro urbano e para que privilegiem o comércio local na altura de fazer as suas compras de Natal", concluiu Paulo Cunha.



Bibliotecas Escolares debateram desafio de "fazer leitores"



"Fazer leitores: o desafio das Bibliotecas". Este foi o mote para o VII Encontro de Serviços de Apoio às Bibliotecas Escolares, que teve lugar na passada sexta-feira e sábado, e contou com a presença do presidente da Câmara Municipal de Vila Nova de Famalicão, Paulo Cunha, na sessão de abertura.

O autarca famalicense reiterou a importância de reforçar o papel que as bibliotecas escolares têm no contexto formativo da comunidade, lembrando que a leitura "é um requisito essencial para que a educação e a formação que queremos proporcionar, obtenha o êxito desejado".

Paulo Cunha aproveitou também para agradecer às escolas, em particular, aos professores bibliotecários, "o excelente trabalho que têm feito, a dedicação, o empenho e a forma arrojada e, muitas vezes, inventiva, co-

mo têm cativado as crianças e jovens à frequência das bibliotecas".

E acrescenta: "as bibliotecas podem ser espaços excelentes, mas temos que levar as pessoas a frequentá-las, a utilizar o seu acervo, a beneficiar daquilo que proporcionam".

Recorde-se que o VII Encontro de Serviços de Apoio às Bibliotecas Escolares é organizado pela Câmara Municipal de Vila Nova de Famalicão, pelo Centro de Formação de Associação de Escolas de Vila Nova de Famalicão e pelo Grupo de Trabalho das Bibliotecas de Famalicão.

A iniciativa contou com a participação de perto de duas centenas de profissionais, entre bibliotecários municipais, professores bibliotecários, equipas das bibliotecas escolares e professores do ensino básico e secundário.

Feira de Natal na Escola de Lagarinhos

A escola de Lagarinhos promove, no próximo sábado, a partir das 09h00 a sua feira de Natal. Nesta feira poderá encontrar fruta, legumes, artesanato, compotas, queijos, entre outros. Serão confeccionadas no local iguarias como: pão com chouriço, pizzas, bola de carne em forno de lenha, para além disso temos tripas à moda do Porto, papas de sarrabulho e sopa de Pedra, que poderão ser consumidas no local ou para levar. Em simultâneo decorrerá uma aula de Zumba e actuações que os alunos irão fazer.

TIEN 21

Especialistas em Electrodomésticos



Cartão que dá descontos...



**BOAS FESTAS
A TODOS
OS NOSSOS CLIENTES,
AMIGOS E FORNECEDORES**

BRAUN LIMITED EDITION
Minipimer 5
OFERTA EXCLUSIVA
NA COMPRA DA VARINHA MQ500
FONTE **PYREX**

Valorizado em **25**

45€

TIEN 21
Especialistas em Electrodomésticos
Paiva & Couto, Lda.

Cartão de Cliente

Ao pé de st.

Prendas Philips nem o Pai Natal resiste!

Já começou a pensar nas prendas de Natal?



**Prendas Philips
Nem o Pai Natal resiste**

Receba €15* por cada compra no valor de €50.

Valido 5 de Novembro de 2014 a 31 de Dezembro de 2014

Some pontos e dá descontos

SISTEMA KAFFA

Apenas **9.90€**

Preço Bombástico

Av. 3 de julho, 38 r/c 4760-713 Ribeirão
Telf.: - 252 493 486 | 252 046 932 Fax: 252 493 137
paiva.couto@tien21.pt | www.paivaecouto.com



Assembleia “morna” na discussão do Orçamento, mas “quente” nas questões laterais

O Plano de Actividades e Orçamento da Câmara Municipal de Vila Nova de Famalicão, foi aprovado na sessão da Assembleia Municipal da passada sexta-feira, uma sessão “morna” e que acabou ainda antes das onze da noite.

Os eleitos da coligação PSD/PP votaram a favor, e os

eleitos do PS adoptaram a mesma orientação de voto assumida no executivo, a abstenção. No momento da votação, uma voz da bancada fez questão de salientar que se tratava de uma “abstenção violenta”.

A “violência” do voto contrastou, todavia, com a discussão a que se assistiu na

sessão da Assembleia, uma discussão marcada por escassas intervenções e por questões laterais que nada tinham a ver com o Orçamento do município.

Os dois outros partidos com assento na Assembleia, Bloco de Esquerda e CDU, votaram contra, em linha com a posição assumida em anos anteriores.

Da bancada do PS, Vítor Pereira caracterizou o Plano de Actividades e Orçamento que “esquece o passado, mistifica o presente e não perspetiva o futuro”. Hugo Sam-

paio, também do PS, direccionou atenções para o orçamento destinado à Juventude, “uma cópia do anterior” e “o reflexo da falta de ousadia no que respeita os jovens”. Para o socialista, que é líder da JS, esta faceta do plano “espelha” o não funcionamento do Conselho Municipal da Juventude, que não incluiu os jovens na discussão do que pretendem para o seu futuro.

Do lado da coligação a reacção valorizou um documento “equilibrado” e “justo”, que chega a todos os famali-

censes, “do jovem ao sénior”.

As questões laterais foram as que efectivamente marcaram a sessão, com o socialista Vítor Pereira a introduzir na discussão a escola de Fradelos, onde alegadamente chove. A acusação motivou uma dura reacção de Avelino Reis, autarca da freguesia, que acusou Vítor Pereira de não saber do que fala. O deputado do PS lamentou o discurso do autarca, marcado pela “agressividade”, o que desencadeou uma nova reacção ainda mais dura de

Avelino Reis. “Vem para aqui falar da escola, quando há coisas muito mais graves, como terem chegado lume ao carro da médica da Extensão de Saúde! O senhor doutor, em Fradelos (Vítor Pereira e eleito à Assembleia de Freguesia) não diz nada, e vem para aqui para Famalicão falar!”, atacou, e concluiu em ironia: “há pessoas que andaram muitos anos a estudar mas aprenderam muito pouco”.

SANDRA RIBEIRO GONÇALVES

Espectáculo Solidário de Natal no Centro Social de Calendário

No próximo dia 14 de dezembro, pelas 15h00, realizar-se-á um espectáculo de Natal no salão do Centro Social e Paroquial de Calendário.

Trata-se de um espectáculo de variedades, com teatro, música e dança. Conta com as presenças da Unidança – Academia de Dança de Joane, o grupo 4 Claves, a cantora Matilde Cardona, o músico popular Sérgio Araújo e o grupo de teatro da Associação Amarcultura.

No final, o Pai Natal fará as delícias dos mais pequenos. Este espectáculo dedicado às famílias e aos residentes do Centro Social tem entrada livre. As verbas angariadas com a venda de rifas no decurso do espectáculo reverterão a favor do Centro social de Calendário. Neste sentido, a organização, a Associação Amarcultura em parceria com a Liga de Amigos do Centro Social de Calendário, apela à máxima participação no sentido de obter uma quantia significativa de apoio ao Centro Social e Paroquial.

Docentes debateram “Mais Sucesso Fénix: como se tece uma Educação de Sucesso?”

O Auditório da Escola Superior de Saúde do Vale do Ave foi palco, na passada sexta-feira, de um seminário subordinado ao tema “Mais Sucesso Fénix: Como se Tece uma Educação de Sucesso?”. A organização do evento esteve a cargo do Agrupamento de Escolas D. Maria II e do Agrupamento de Escolas Camilo Castelo Branco, contando com o apoio da Câmara Municipal de Famalicão.

Com a presença de uma vasta plateia de professores, o seminário contou ainda com a reflexão e debate de palestrantes de renome que muito entusiasmaram o corpo docente. A reflexão ficou a cargo de Luísa Moreira, Coordenadora Nacional do Projeto Fénix, de Joaquim Azevedo, professor na Universidade Católica, de Daniela Gonçalves, professora na Escola Superior de Educação Paula Frassinetti e de José



Maria Gomes, professor no Agrupamento de Escolas das Taipas.

Este seminário foi encerrado pelo vereador da Cultura, Educação e Empreendedorismo, Leonel Rocha.



CONSOLIDADO

RESTAURANTE - CHURRASQUEIRA

Local ideal para o seu jantar de Natal

MENU 1:
Prato: Picanha à consolado
Bebidas: Refrigerantes, cervejas e águas, uma gama de vinhos
Sobremesa da época + Café
Preço p/ pessoa: 17€

MENU 2:
Prato: Bacalhau à Consolado, bacalhau à chefe e bacalhau c/ natas ou filetes de pescada + vitela, cabrito lombo ou bifinhos c/ cogumelos.
Bebidas: Refrigerantes, cervejas e águas, uma gama de vinhos
Sobremesa da época + Café
Preço p/ pessoa: 23€

MENU 3:
Prato: Francesinha ou cachorro c/ batata
Bebidas: Refrigerantes, cervejas e águas, vinhos da casa branco e tinto.
Sobremesa da época + Café
Preço p/ pessoa: 15€

www.restauranteconsolidado.com - Carreira - V. N. F. - Tel. 252 906 063



GASÓLEO DE AQUECIMENTO ENTREGAS AO DOMÍLIO



FAMADINÂMICA LDA

COMBUSTÍVEL DE QUALIDADE
A PREÇOS REDUZIDOS



Pedro Pereira
967 644 352



Agostinho Pereira
969 016 326



Paulo Pereira
918 791 102



UMA EQUIPA ESPECIALIZADA
AO SEU DISPOR

Rua do Paço de Ninhões, 48
Requião V. N. Famalicão
E-mail: famadinamica@gmail.com
Pesquise no Facebook: [FAMADINAMICA LDA](https://www.facebook.com/FAMADINAMICA.LDA)

Comando "fechado" com tomada de posse do segundo comandante e adjuntos

Bombeiros Famalicenses apelam à "reflexão" em torno dos subsídios municipais

Os Bombeiros Voluntários Famalicenses reinscreveram os subsídios municipais na agenda da Câmara de Vila Nova de Famalicão, com um apelo à reflexão em torno dos critérios de distribuição de verbas às entidades da Proteção Civil. O assunto foi suscitado pelo presidente da direcção, António Meireles, e também pelo comandante Bruno Alves, na cerimónia de tomada de posse do segundo comandante e adjuntos, ocorrida no passado sábado.

O dirigente da Associação Humanitária assumiu mesmo um apelo à duplicação do subsídio que a autarquia famalicense atribui às corporações de bombeiros, e que totaliza os 270 mil euros anual. António Meireles traçou o cenário hipotético da necessidade de criação de um contingente municipal, para garantir que aquela verba não seria suficiente para assegurar à população os serviços qualificados tutelados pelas corporações do concelho. Convicto da justeza de um aumento significativo dos apoios, o presidente da



A equipa empossada: Rui Costa, José Azevedo e César Paredes

direcção adiantou que o subsídio "já se encontra congelado há muito, muito tempo".

Bruno Alves, há seis meses no comando da corporação, atalhou no mesmo sentido do seu presidente, afirmando que a verba "revela-se insuficiente" face a um aumento populacional que se reflecte numa subida do número de sinistros. Para

além disso, o comandante assumiu sem tabus que a verba também é "injustamente distribuída" em função da atuação preponderante de alguns agentes da Proteção Civil por oposição a outros. Sem mais, Bruno Alves sugeriu "uma reflexão profunda", para que seja atingido o "desejado equilíbrio".

Na resposta a apelo dos

responsáveis dos Bombeiros Famalicenses o vice-presidente da Câmara e vereador da Proteção Civil, Ricardo Mendes, não fechou a porta a essa "reflexão conjunta" acerca dos moldes futuros de financiamento dos corpos de bombeiros. No entanto, também não escondeu que não será fácil atender, face aos estrangulamentos orçamentais atuais, devidos essencialmente a uma redução substancial das verbas recebidas pelo Orçamento de Estado. Segundo o responsável autárquico, nos últimos anos ocorreu uma descida da ordem dos 40 por cento, o que, naturalmente, condiciona a gestão dos recursos. Frisou, de resto, que é de salientar o esforço da autarquia na manutenção dos apoios, em altura de especiais dificuldades orçamentais, assumindo mesmo que sempre fez "finca-pé" de que esta não era uma área passível de sofrer cortes.

Assim, apesar de não se negar a uma reflexão, deixou claro que os subsídios atuais "podem não ser suficientes, mas são os possíveis". Lembrou, entretanto, que os 270 mil euros aflorados por António Meireles não são o único apoio às corporações, dado que, para lá do subsídio anual, a Câmara também financia a totalidade das Equipas de Intervenção Permanente, e os seguros dos membros do corpo activo.

Equipa jovem

Mudado de mãos o comando dos Bombeiros Famalicenses há meio ano, no passado sábado tomaram posse o segundo comandante e adjuntos de Bruno Alves. A segunda voz de comando da corporação é Rui Costa, e os adjuntos são Cé-

sar Paredes e José Azevedo.

Segundo Bruno Alves, a equipa agora empossa é jovem, e deverá mesmo ser a mais jovem a nível nacional. No entanto, garantiu, isso não é coisa que o "inquieta", convicto das qualidades dos três empossados. Saliu as suas qualidades operacionais, o seu empenho e dedicação à causa do voluntariado, mas também a "lealdade", princípio que considera fundamental para a funcionalidade de uma equipa.

António Meireles, segundo o qual a direcção "subscreveu na íntegra" as escolhas do comandante, a nova equipa de comando é jovem e é o resultado de uma estratégia de mudança "sem rupturas, mas sem marasmos". Convicto de que o passado é importante enquanto referência, o presidente da direcção também entende que é necessário perspectivar o futuro, e que nessa medida a "aposta na

juventude não pode ser só uma intenção, tem que ser uma realidade".

Rui Costa, o segundo da cadeia de comando da corporação, prometeu empenho e trabalho de equipa, convicto da exigência do desafio que assume. Consciente de que "as expectativas estão elevadas", comprometeu-se com o melhor de si na defesa da instituição.

"Estarei à altura do compromisso", assumiu César Paredes, um dos adjuntos, para quem "a fasquia é alta" em função dos elevados padrões de qualidade que orientam a corporação. Para José Azevedo, o outro adjunto, "ser bombeiro é mais do que uma actividade e ser famalicense é mais do que uma forma de vida". Também ele assumiu empenho nas novas funções, no sentido de "elevar ainda mais o nome deste corpo de bombeiros".

SANDRA RIBEIRO GONÇALVES

Avidente na EN 14 faz oito feridos, dois em estado grave

Um acidente de viação na Estrada Nacional 14, em Arnoso Santa Maria, teve um balanço de oito feridos, dois deles em estado grave. O choque entre duas viaturas ligeiras ocorreu depois das seis da tarde do passado domingo. Uma das viaturas, que seguia no sentido Famalicão-Braga, entrou em despiste indo colhar a outra viatura, que seguia em sentido contrário. No socorro às vítimas estiveram as VMER's de Famalicão e Braga, e os Bombeiros Voluntários Famalicenses, com cinco ambulâncias, um desenganador, e 21 homens.



Grande Gala 2014 da ACV

A noite do passado domingo foi de Grande Gala 2014 da Associação Cultural de Vermoim (ACV).

Centenas de atletas, associados, mecenas e amigos da associação, marcaram presença, assim como o presidente do Município de Famalicão, Paulo Cunha, e Licínio Pinto, da Junta de Freguesia de Vermoim.

A CCV aproveitou para agradecer a patrocinadores, e para reconhecer personalidades do ano em cada uma das secções da Associação. Para a direcção, esta foi uma noite "de afirmação da realidade incontornável em que se transformou a Associação Cultural de Vermoim".



D'LAMEGO[®]
FUMEIRO REGIONAL

"o mito de uma tradição"

Visite-nos nas seguintes Feiras:

2ª feira * Póvoa de Varzim * Cabeceiras de Basto	4ª feira * Famalicão * Fafe	Sábado * Joane * São Torcato (Guimarães) * Braga (Mercado)
3ª feira * Braga (Mercado) * Porto (Areosa - Mercado das Oliveiras) * Landim	5ª feira * Riba de Ave * Braga (Mercado)	Domingo * Porto (Cerco) * Aver-o-Mar * Estela-Feirinhas

Sede : Lamego | Filial: Vermoim V.N.F.
OS CLIENTES NÃO VÃO EM IMITAÇÕES
Dep. Comercial: Rúben Saraiva - 911 180 157

YUPI premiada com Troféu Português do Voluntariado pela Confederação Portuguesa do Voluntariado

A associação juvenil YUPI, inscreveu o nome de Vila Nova de Famalicão nos regis-

tos do que de melhor se faz, a nível nacional, no setor do voluntariado, ao ser distin-

guida pela Confederação Portuguesa de Voluntariado com o Troféu de Voluntariado 2014

. A cerimónia de entrega teve lugar no passado dia 4 na Feira Internacional de Lisboa, no Parque das Nações, diante de centenas de organizações nacionais, voluntários e investigadores sociais portugueses.

Orgulhosa com esta conquista, a YUPI adianta que este prémio da Confederação o Troféu distingue a melhor prática de Voluntariado do ano de 2014. Em nota de imprensa a associação sublinha que "este prémio reconhece o trabalho da YUPI junto aos jovens e em estreita colaboração com os seus parceiros, especificamente a boa prática implementada no projeto "Hortas Sociais", onde a YUPI acompanhou jovens voluntários durante um ano para a produção e colheita de bens hortícolas no Parque da Devesa, que depois eram doados às Lojas Sociais e Associação Dar as Mãos, com o apoio do Departamento do Ambiente do Município de Vila Nova de Famalicão".

Refira-se que desde a sua fundação, há seis anos, a associação juvenil YUPI promove o voluntariado como instrumento de cidadania e participação ativa dos jovens em Famalicão. Ao longo dos anos foram milhares de jovens sensibilizados e informados para a participação e integração em projetos de voluntariado, mais de 600 jovens com formação inicial em voluntariado e mais de 35 mil horas de



voluntariado prestadas ao serviço da comunidade famalicense, em diversas áreas desde o ambiente, património, desporto, cultura, social, saúde, entre outros. As parcerias com instituições de Vila Nova de Famalicão permitem que os jovens sejam envolvidos num processo de aprendizagem através do voluntariado, aumentando as competências pessoais e sociais dos jovens ao mesmo tempo que a Instituição dispõe de mais meios para satisfazer a sua missão.

A atribuição do prémio ocorreu no âmbito das comemorações do Dia Internacional do Voluntariado (5 de dezembro). Este ano a data tem "um gosto especial para Famalicão", confessa, ao ver reconhecido o seu trabalho nesta área, partilhado e co-

memorado com jovens em Famalicão.

As ações de sensibilização associadas ao dia 5 de dezembro envolveram este ano um total de 200 jovens da escola profissional CIOR e 150 jovens da Escola Secundária D.Sancho I, abordando temas como o voluntariado local, internacional, emigração e diversidade e interculturalidade. Para além das ações de promoção durante o dia, a noite foi especial com o reconhecimento de 40 voluntários que têm tido um papel mais ativo ao longo do projeto Time4U (bolsa de voluntariado) e presenteando os convidados com um concerto dos Favela 31 e do Gringo Sou Eu e dj Muquifo, para alegria dos voluntários.



DR. JORGE VELOSO
PSICÓLOGO

Especialista em:

- Ansiedade
- Depressão
- Distúrbios alimentares
- Perturbações da personalidade

Consultório na clínica Farpex (Enfermeiros Unidos)

Ed.Farpex R. Camilo Castelo Branco, 129
4760-127 Vila Nova de Famalicão

Tel: 252 323 901

E-mail: farpexenfermeirosunidos@gmail.com

Dr. Jorge Veloso - psicólogo clínico

Membro da ordem dos psicólogos, cédula profissional nº711

BB AUTO

Carlos Filipe da Silva Bezerra



REPARAÇÃO AUTOMÓVEL

Rua Manuel Moreira Maia, 700
Brufe 4760-257 V.N.Famalicão
TLM.: 919 453 955 |
TLF/FAX: 252 372 098
carlosfsbezerra@sapo.pt



"Rusga de Joane" promove 1.º Encontro de Cantares Natalícios

O Grupo Etnográfico Rusga de Joane irá realizar o 1.º Encontro de Cantares (Tradicionais) Natalícios, no próximo dia 13, a partir das 21h30, num espetáculo a ter lugar no Centro Cultural de Joane (auditório da Associação Teatro Construção).

O evento é inteiramente dedicado aos cantares tradicionais da época natalícia, pretendendo preservar as cantigas do cancionário popular entoadas ao Menino Jesus, a Maria, às Janeiras e Reis em finais de séc. XIX inícios de séc. XX, com o objetivo de revitalizar na memória coletiva a identidade popular local, deste património imaterial.

O encontro irá contar com a participação do Grupo Etnográfico Rusga de Joane, do Grupo Etnográfico Região de Coimbra (Coimbra), e do Rancho Folclórico de Paranhos (Porto).

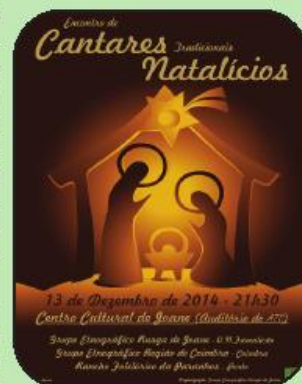

YUPI, a promotora, apresentou projeto que alarga idades dos utilizadores

Bicicletas BUÉ, agora dos 16 aos 65 anos

As BUÉ (Bicicletas Urbanas Ecológicas) podem agora ser utilizadas por todos os famalicenses até aos 35 anos de idade. O projeto, que nasceu há dois anos pelas mãos de jovens voluntários que idealizaram uma cidade com menos carros, mais verde e com maior qualidade de vida, era destinado a utilizadores com idades compreendidas entre os 16 e os 35. Com gestão da associação YUPI, que sempre apoiou a iniciativa, e dos parceiros Famabike e Câmara Municipal, as BUÉ vêm agora o seu universo de utilizadores alargado substancialmente, respondendo, de resto, a um apelo da comunidade.

A novidade foi avançada no passado sábado pela YUPI, no âmbito da Tertúlia "Bicicletas para todos", um debate de ideias sobre a mobilidade em Famalicão e os desafios que se colocam aos vários parceiros na adoção de uma mentalidade mais "multimodal", isto é, alterar a nossa perspetiva para considerar mais opções de deslocação do que a habitual, o carro.

Neste debate houve oportunidade de ouvir as preocupações e orientações técnicas de António Babo (responsável pelo estudo de mobilidade em Famalicão) e Ricardo Cruz, um ativista da mobilidade e representante da MUBi (Associação para a mobilidade urbana em bicicleta), uma associação com provas dadas na sensibilização de cidadãos e influência no próprio Código de Estrada junto das autoridades nacionais.

Cerca de três dezenas de pessoas participaram no debate, entre cidadãos interessados no tema, represen-



tantes de associações desportivas, profissionais na área da mobilidade e urbanismo, parceiros e o apoio do senhor Diretor Regional do Instituto Português do Desporto e Juventude do Norte, Manuel Barros e até do Diretor Regional do IPDJ Algarve, Luís Romão.

O debate moderado por Jorge Rita contou ainda com a visão partilhada por João Gomes, presidente da YUPI, relativamente ao futuro das BUÉ: um sistema automático de recolha e entrega de bicicletas que permita um acesso 24 horas por dia, sete dias por semana. Quanto às novidades, o momento mais aguardado foi o alargamento das idades, possível a partir do dia de sábado. Qualquer cidadão, visitante ou estudante em Famalicão entre os 16 e os 65 anos passa a ter acesso a um parque renovado de 25 bicicletas.

Seguiu-se um passeio urbano com as BUÉ (bicicletas urbanas ecológicas) pelas vias cicláveis na descoberta de uma nova forma de mobilidade em Famalicão, passando pela Praça 9 de Abril,

onde todos os famalicenses poderão encontrar uma iniciativa inovadora em Famalicão: são convidados a "pedalar para iluminar a árvore de Natal".

Com apoio da escola profissional CIOR e Viveiro Cris-Plantas, a YUPI conseguiu implementar esta iniciativa que já decorreu em diversas cidades europeias e em que cada pessoa que pedala numa BUÉ gera energia suficiente para iluminar um pinheiro de Natal e estará disponível até aos Reis.

O projeto conta com o apoio de vários parceiros locais e internacionais, a destacar a Famabike, Partteam, Amigos do Pedal, ACIF, IPDJ e está aberto a novas parcerias porque a mudança de mentalidades é um processo lento mas que pode realmente transformar a qualidade de vida dos famalicenses e assim tornar a nossa cidade ainda mais apetecível para famílias, cidadãos e turistas. Para poder saber mais sobre as BUÉ pode visitar www.bicicletasbue.pt ou dirigir-se à central de camionagem (sede da YUPI).

Desafios de uma estratégia coletiva para o território em debate no Centro de Estudos Camilianos

A Câmara Municipal de Vila Nova de Famalicão e a ADRAVE promovem, no próximo dia 15, a Conferência "Cooperação, inovação e desenvolvimento: os desafios de uma Estratégia Coletiva para o território", que se realiza no Centro de Estudos Camilianos, integrado no Projeto "Minho Empreende - Competitividade e Empreendedorismo em Baixa Densidade".

Esta Conferência tem como principal objetivo apresentar os resultados do trabalho desenvolvido pela Rede Minho Empreende ao longo de três anos, e promover um espaço de reflexão e de debate, em torno de questões centrais para o desenvolvimento dos nossos territórios como é o Empreendedorismo, a Inovação e a Cooperação, abrangendo os setores agroalimentar, do turismo e dos recursos naturais; e da cultura, património e indústrias criativas. A par do evento, será disponibilizada uma área com uma Mostra de empresas e empreendedores do Minho que foram apoiados pela Rede Minho Empreende.



RCARVALHO
responsabilidade > competência > energia

VENDEMOS Lousado

2 Apartamentos T3 C/ Garagem



2 Apartamentos T3 Lousado
Com Garagens Fechadas
COMO NOVOS

EXCELENTE NEGÓCIO - SÓ 75.000 € / CADA

Vivenda T3



Vivenda T3 Isolada com Jardim Quintal
Excelente cozinha
Exposição solar- Garagem - Anexos
Bom Preço

ULTIMA PARA VENDA !!!!

Vivenda Nova - VIATODOS



Vivenda nova T3 - Cozinha Mobilada, Armários Embutidos, Garagem para 2 Carros. Sala 40 m2. Quintal/Jardim. Aquecimento Central Completo, Alarme, Soalhos em Madeira Maciça. Excelente Oportunidade

ARRENDAMOS

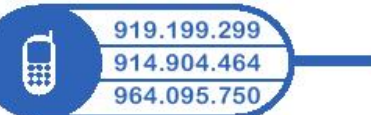

Apartamentos

T1 Ed. Hollywood	280€
T1 - Urb. Vinhal	280€
T1 Rua S. Vicente C/ Garagem	280€
T2 Ed. Vilarmanda C/ Vaga e Cond. Incluído	300€
T2 Rua S. João Deus - Ed. D. Sancho I. c/ Garagem	350€
T2 Andar de Moradia- Mouquim, C/ Quintal	275€
T2 Andar de Moradia- Sezures	275€
T3 Rua Vasconcelos e Castro - C/ Terraço	350€
T3 Arnoso - Junto Escolas - C/ Garagem- Cond. Incluído	300€
T3 Ed. Vilarmanda Cond. incluído	320€
T3 Av. 9 Julho Como novo - C/ Vaga garagem	425€

Apartamentos Mobilados

T1 Vera Cruz	330€
T3 Rua Vasconcelos e Castro	350€
T3 Alves Roçadas, Com Vaga Garagem	350€

Lojas

Ed. Infante D. Henrique - Tras. Shoppig Town - 112m2	700€
Urb. do Vinhal - Loja 6 (frente urgência) 40 m2- cond. incluído	250€
Urb. do Vinhal - Loja 9 - cond. incluído	200€
Jardins do Lago - Rotunda da Paz - 150 m2	650€
Centro Comercial Aro - 30 m2 - Cond. Incluído	100€
Urbanização do Vinhal 30m2 - 2 divisões	250€
Rua Dr. Alberto Sampaio - Frente CGD - 55 m2	275€
Rua Augusto Correia, Aprox. 50 m2	300€
R. António Ferreira Magalhães (de 88 a 120 m2)	desde 600€
Loja CC. VINOVA	120€

RCARVALHO
SOCIEDADE DE MEDIAÇÃO IMOBILIÁRIA, LDA.

INCI > 1640 APEMIP > N°700

R. AUGUSTO CORREIA 11- 4760-125 - V.N. FAMALICÃO PORTUGAL
TELF./ FAX: 252.313.560 TELM. 914.904.463
EMAIL: BIPO@RCARVALHO.PT

WWW.RCARVALHO.PT

“Engenho” e Câmara dão as mãos na procura de estratégias de desenvolvimento local

As políticas e estratégias de desenvolvimento local orientado para as comunidades, previstas em diferentes programas e medidas comunitárias no âmbito do QEC-Quadro Estratégico Comum 2020, foram objeto de reflexão e análise numa reunião que decorreu na passada semana entre Mário Passos, vereador com o pelouro das freguesias, e o presidente da Engenho.

Neste contexto, e prevendo-se metodologias e ações focalizadas em territórios específicos, orientadas para as comunidades, por

grupos de ação local compostos por representantes dos interesses socioeconómicos públicos e privados locais, a Engenho quer aproveitar os fundos comunitários disponíveis para alavancar o seu território em termos de desenvolvimento local e comunitário.

Para o efeito é intenção da autarquia e da associação que os projetos de intervenção sejam desenhados e desenvolvidos de forma integrada e multisectorial tendo em conta as necessidades e as potencialidades locais, numa lógica de aproveitamento, va-

lorização e divulgação dos recursos endógenos das comunidades e território da zona norte concelho de acordo com as suas especificidades e potencialidades.

A Engenho, como associação de desenvolvimento local, vê este processo como uma grande e última oportunidade que de forma alguma quer perder. Para tal desenvolverá uma ação devidamente articulada, com base em parcerias estratégicas e trabalho em rede envolvendo a Câmara Municipal, Juntas de Freguesias, Escolas, Universidades, Movimento Asso-

ciativo, Empresários e demais agentes e parceiros locais, assegurou o presidente da direcção, Manuel Augusto de Araújo

Por sua vez, Mário Passos reconhece a Engenho como um interlocutor e parceiro privilegiado e proativo na implementação de políticas de desenvolvimento local, tendo em conta todo o trabalho desenvolvido ao longo de 20 anos, relevando a sua dinâmica, as boas práticas e capacidade de inovação e de empreendedorismo.

Esta reunião ocorreu na sequência de uma visita de trabalho do vereador para acompanhamento de obras



Presidente da Engenho com o vereador Mário Passos

em curso de vedação do espaço envolvente do novo Lar, realizadas pela Câmara Municipal.

Nesta época Natalícia a Era Famalicão/Riba de Ave associa-se ao Centro Social e Cultural de S. Pedro de Bairro de forma a reunirmos alguns bens dos quais têm necessidade.

Este ano a instituição tem por objectivo criar um espaço lúdico para os jovens e crianças residentes, local onde as crianças possam passar uns momentos mais descontraídos e de relaxe. Para isso necessitam de jogos, puf's, tv, mesas pequenas, etc. O objectivo será criar um cantinho mágico, contudo, as crianças e jovens da instituição valorizam roupas, adornos, tecnologias, alimentação, produtos de higiene, etc.

Com a ajuda da população de Famalicão vamos dar um maior sorriso a estas crianças e jovens.

Pode deixar os seus donativos na nossa loja de Famalicão ou Riba de Ave até ao dia 19 de Dezembro.



Busca em busca do espírito de Natal

Até 19 de Dezembro, o Busca e as lojas ERA têm uma missão: entregar os donativos dos portugueses a quem mais precisa de apoio e protecção.

Junte-se ao Busca e à ERA e faça parte deste conto de Natal. Saiba mais em era.pt

era soli dá ria ERA

CAMPANHA DE SOLIDARIEDADE NACIONAL ERA 2014

AFPAD e PSP assinam protocolo no “Dia Internacional das Pessoas com Deficiência”

A Associação Famalicense de Prevenção e Apoio à Deficiência (AFPAD) e a PSP assinaram, no passado dia 3, e assinalando o “Dia Internacional das Pessoas com Deficiência”, um protocolo de cooperação, no âmbito do programa especial “Significativo Azul” que visa contribuir para a segurança de pessoas com deficiência intelectual e/ou multideficiência e de todos aqueles que com elas interagem.

O protocolo foi assinado nas instalações do Comando Distrital da PSP, em Braga, no salão nobre do antigo Governo Civil, tendo também aderido ao projecto outras instituições de Vila Nova de Famalicão e do Distrito de Braga.

Com este protocolo, e no caso concreto da AFPAD, a PSP de Vila Nova de Famalicão vai sensibilizar e formar as organizações da área da deficiência e reabilitação para apoiarem a PSP na promoção de uma cultura de prevenção de situações de violência e maus tratos contra pessoas com deficiência e contribuir para a melhoria no atendimento e encaminhamento das pessoas com deficiência por parte dos elementos da PSP.

mento das pessoas com deficiência por parte dos elementos da PSP.

O programa especial “Significativo Azul” vai estender-se por duas fases, uma que tem directamente a ver com a implementação e outra com o desenvolvimento e monitorização. Na primeira fase, a PSP vai definir interlocutores privilegiados, preferencialmente pertencentes à estrutura de prevenção e proximidade, estando previstas na segunda fase várias acções que passam pela promoção do sistema de monitorização “Estou Aqui”, pela realização de sessões de sensibilização sobre os direitos inerentes às pessoas com deficiência, pelo acompanhamento dos casos reportados como de maior risco, pela resposta a solicitações formativas ou de sensibilização das organizações parceiras e pela monitorização de casos considerados de risco.

A AFPAD vai solicitar junto da PSP cooperação a nível formativo, indicando os interlocutores privilegiados para o desenvolvimento do projecto, ao mesmo tempo que articulará com esta força policial

para colmatar eventuais necessidades de apoio no atendimento policial e alojamento de emergência para pessoas com deficiência e vai partilhar também com as entidades parceiras os estudos mais recentes sobre estas temáticas em seminário conjunto a realizar anualmente.

O programa especial “Significativo Azul” vai permitir que, daqui em diante, os portadores de deficiência estejam mais protegidos, vejam o seu posicionamento na sociedade mais valorizado e os seus direitos mais respeitados pela comunidade.

Refira-se que foi em 1998, que as Nações Unidas decidiram criar o “Dia Internacional das Pessoas com Deficiência”, de forma a proporcionar maior dignidade, bem – estar, respeito pelos direitos e formas de integração às pessoas com deficiência. Estes objectivos têm vindo a ser lentamente alcançados, inserindo-se o programa “Significativo Azul” dentro destes objectivos globais de proporcionar a todos uma cidadania abrangente e completa.

Lúcia Rodrigues interiores
BOAS FESTAS

VERMOIM, V. N. Famalicão
tlf_252 993 318 | Tlm_91 220 92 08
comercial@luciarodriguesinteriores.com
www.luciarodriguesinteriores.com

visite-nos no facebook

O bom gosto está presente na nossa loja



Projetamos o seu espaço em 3D

JSD em acção de sensibilização na EN14



A JSD de Vila Nova de Famalicão, com o núcleo da JSD de Arno Santa Maria, Santa Eulália e Sezures, promoveram uma acção que visou a sensibilização para as condições deficitárias que caracterizam o troço da EN 14, nas imediações da referida União de Freguesias.

A acção, que contou com a presença do deputado da assembleia da república pelo PSD, Jorge Paulo Oliveira, e compreendeu uma visita aos locais críticos do referido troço. A via, cujo perfil não favorece a segurança, tem sido local de inúmeros acidentes de viação, alguns deles com vítimas.

Atenta a esta situação, a JSD quis sensibilizar a entidade responsável pela manutenção e gestão da mesma – a empresa pública Estradas de Portugal – para a necessidade de, “numa primeira fase, ser estudado um conjunto de soluções adaptadas às suas características, no sentido de se diminuir, ou até mesmo anular, a quantidade de sinistros verificados, e, de seguida, proceder à implementação daquela que concilie de forma mais eficaz o aumento dos factores de segurança com a exequibilidade técnica, funcional e orçamental”.

A JSD considera “urgente e fundamental, para a segurança da população famalicense, uma intervenção célere por parte das Estradas de Portugal, que salvguarde a integridade de todos os utilizadores da via”.

Rua Vasconcelos e Castro: iluminação “pela metade”

Alguns comerciantes da Rua Vasconcelos e Castro estão descontentes com a fórmula da iluminação de Natal, que deixa de fora as lojas mais próximas do cruzamento com a Avenida Marechal Humberto Delgado.

Segundo apurámos no local, esta já não é a primeira vez que tal acontece, numa situação que motiva um sentimento de discriminação entre lojistas, muitos até associados da ACIF - Associação Comercial e Industrial de

Vila Nova de Famalicão, uma das entidades que tutela o processo de instalação da iluminação nas ruas da cidade.

Instada a pronunciar-se sobre este descontentamento, motivado pela ausência de iluminação de Natal em parte da Rua Vasconcelos e Castro, a ACIF não se reagiu até ao fecho desta edição. O pedido de esclarecimentos formulado por mail na passada sexta-feira, não obteve resposta. Durante o dia de ontem (terça-feira) tentamos o



contacto telefónico para ACIF, mas não conseguimos chegar à fala com ninguém.

S.R.G.

FORAVE realizou “Jornadas do Curso de Transformação de Polímeros”

As primeiras Jornadas do Curso Profissional de Transformação de Polímeros reuniram na FORAVE, no passado dia 26 de novembro, os parceiros e agentes envolvidos na implementação do curso: empresas, associações, entidades de formação e investigação, colaboradores da escola profissional, bem como os seus destinatários - os alunos e os respetivos encarregados de educação com o objetivo de estreitar laços, promover a cooperação entre todos e debater o futuro.

No primeiro painel das jornadas, o orador convidado, João Cortez, administrador da empresa Celoplás e presidente da Delegação Norte da APIP - Associação Portuguesa da Indústria de Plásti-

cos, abordou o tema “A Importância do Ensino Profissional nas Organizações Industriais”, deixando bem clara a necessidade de técnicos de polímeros e o elevado número de empresas do setor existentes na região norte de Portugal. No segundo painel, Olga Carneiro, diretora do Departamento de Engenharia de Polímeros da Universidade do Minho e Rui Magalhães, diretor Geral do PIEP - Pólo de Inovação em Engenharia de Polímeros de Guimarães, fizeram a articulação entre o conhecimento, a investigação e a inovação colocada ao serviço da indústria e referiram a qualidade do trabalho científico que se faz em Portugal.

As empresas presentes



manifestaram disponibilidade em colaborar com a FORAVE e pretendem acompanhar o desenvolvimento do curso, proporcionando na medida do possível, as condições necessárias para uma formação ajustada às suas necessidades. Já os alunos presentes ouviram palavras de incentivo

à escolha vocacional que fizeram, perceberam a exigência técnica que os espera, mas também ficaram motivados para a realização do curso. Este que é o único curso do género da região, assume elevado potencial de empregabilidade segundo a FORAVE.



bacalhau islandia, canadá, noruega e cura amarela.

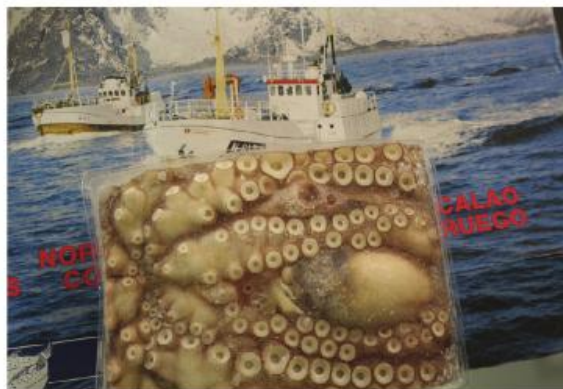

polvo do algarve olhão

**A FAMIGEL
deseja a todos clientes
e amigos festas felizes
e prospero Ano Novo.**



camarão tigre moçambique

**FAMIGEL, SILVA E NUNES, LDA. | Rua José Menezes, 190 Famalicão
TLF.: 252 316 697 | Fax.: 252 371 383 | E-mail: famigel95@gmail.com**

Ocupação dos tempos livres de 17 a 22 de dezembro

Câmara volta a “patrocinar” Férias de Natal ativas para crianças e jovens

Nas primeiras férias escolares do novo ano letivo, a Câmara Municipal de Vila Nova de Famalicão volta a promover duas iniciativas para ocupação dos tempos livres das crianças e dos jovens do concelho: as Férias Desportivas e Recreativas de Natal, para os alunos do 1º Ciclo do Ensino Básico, e o Campo de Férias – Aventura no Natal, para os alunos entre os 12 e os 16 anos.

As Férias Desportivas e Recreativas de Natal, organizadas pelo pelouro do desporto da autarquia, propõem quatro dias repletos de desporto, recreio e enriquecimento físico e cultural, com a realização de várias atividades agendadas para os dias 17, 18, 19 e 22 de dezembro.

As atividades dividem-se entre as piscinas municipais do concelho, o pavilhão municipal e o Visionarium – Centro de Ciência do Europarque, em Santa Maria da Feira. As inscrições podem ser efetuadas nos complexos das piscinas municipais até dia 10 de



dezembro e têm o custo de 15 euros (para os quatro dias) ou 7,5 euros (apenas para a visita ao Visionarium). Estão limitadas a 500 crianças.

Para os mais graúdos, a Câmara Municipal de Famalicão, através do pelouro da juventude, volta a promover a iniciativa Aventura no Natal. Trata-se de um campo de férias para jovens com idades entre os 12 e os 16 anos que

irá decorrer nos dias 17, 18 e 19 de dezembro.

As atividades deste ano vão permitir aos jovens conhecerem a cidade do Porto, a Fundação Castro Alves, em Bairro, e o Parque Nacional da Peneda Gerês, prometendo ocupar da melhor forma os seus tempos livres.

As inscrições já estão abertas e têm o custo de 10 euros por dia, ou de 20 euros

para os três dias, com transporte, seguro, almoço do segundo dia e lanche incluídos. O segundo irmão paga apenas 50 por cento da inscrição e a inscrição é gratuita para o terceiro irmão. As inscrições são obrigatórias e estão limitadas a 25 participantes, podendo ser efetuadas no Portal da Juventude de Famalicão.

Programa

17 Dezembro
09h00 às 12h30
Atividades lúdico-desportivas
Local: Piscinas Municipais de Famalicão, Joane, Oliveira S. Mateus e Ribeirão

14h00 às 17h30
Artes e Doces - Uma tarde carimbada de experiências com ateliês de:
- Música pela Fundação Real Colégio de Landim
- Ilusionismo com Al Taruki
- Expressão Plástica
- Culinária pela Doce Pimentinha
- Olaria pela Fundação Castro Alves
Local: Pavilhão Municipal de Famalicão

18 Dezembro
09h00 às 17h30
Aventura no Natal – Parque Aventura
Local: Flux Indoor (junto à antiga Reguladora)

19 Dezembro
09h00 às 12h30
Atividades lúdico-desportivas
Local: Piscinas Municipais de Famalicão, Joane, Oliveira S. Mateus e Ribeirão

14h00 às 17h30
Circo – Companhia Israel Modesto (parceria com Circo Mundial)
Local: Pavilhão Municipal de V. N. de Famalicão

22 Dezembro
08h30 às 18h00
Um Mundo de Diversão e Conhecimento - Visionarium (Santa Maria da Feira)
Concentração: Pavilhão Municipal de Famalicão

Campo de Férias “Aventura do Natal”

17 dezembro | Turista por um dia no Porto
18 dezembro | Um dia na Fundação Castro Alves
19 dezembro | À descoberta do Gerês*

*(em caso de condições climáticas adversas a atividade realizar-se-á na Casa da Juventude

ERA FAMALICÃO AVENIDA
Avenida Marechal Humberto Delgado, 235
famaliaoavenida@era.pt
T: 252 320 220 F: 252 320 229
TLM: 916 368 231/924 484 516



ARNOSO STª EULÁLIA

Moradia para reconstrução. Inserida num lote com 741m2.

REF.: 117140417 **35.000€**



LEMENHE

Moradia T2 + 1. Inserida num lote com 1.500m2.

REF.: 117140392 **65.000€**



POUSADA DE SARAMAGOS

Apartamento T3. Condições especiais de financiamento.

Ref: 083140325 **70.000€**

www.era.pt

ERA FAMALICÃO A IMOBILIÁRIA SEMPRE Á FRENTE



Fomos os primeiros a ter leilões online, leilões dos bancos, monitor virtual 24h por dia, montra luminosa, site avançado de pesquisa, chat em directo no site, casa pronta entre outros ...

Temos a maior equipa comercial, operando com a mais alta tecnologia nomeadamente telemóveis e lpdas topo de gama, fornecendo informações acerca de imóveis mesmo na rua.

TEMOS IMÓVEIS COM CONDIÇÕES ESPECIAIS DE CRÉDITO, SPREAD'S DESDE 1% E FINANCIAMENTO ATÉ 100%

ARRENDAMENTOS

Moradia T4 - Cavalões-----250€
Andar moradia T2 - Gavião-----190€
Apart. T1 - Nine -----250€
Moradia T3 - Calendário -----600€
Escritório V. N. Famalicão -----250€
Apart. T2 - V.N.Famalicão -----260€
Apartamento T2 Gavião -----325€
Andar moradia T2 - Requião -----250€
Andar moradia T4 - Novais-----300€



CASA PRONTA
CONSTRUÍMOS O SEU SONHO NUM ANO E COM O ORÇAMENTO ACORDADO

DESDE 80.000€

Director comercial M/F

Função: Liderar e motivar equipas de 5 a 8 consultores.
Perfil: 12ºano ou superior. Experiência mínima 2 anos com resultados a liderar equipas superiores a 4 comerciais.
Oferecemos: Salário + comissões + prémios e toda a formação e material necessário para sua função. Trabalhar na empresa líder do mercado nacional e em Famalicão.

Envie CV para famaliaoavenida@era.pt

Noite de Fado em Lousado

A Comissão de Festas da Romaria Nova de Lousado organiza uma “Grande Noite de Fado”, no próximo dia 13 de Dezembro, na Casa do Povo de Lousado. Os fadistas a atuar são Fernando Costa e Maria Manuela Rito, com Pedro Pinto na guitarra portuguesa e Carlos Costa na viola. As reservas devem ser feitas até dia 11 e vale 20 euros.

EBI de Pedome debate “Substâncias Psicoativas Compreender... para Prevenir”

A EBI de Pedome foi palco, no passado dia 3, de uma palestra da Comissão de dissuasão de toxicodependências de Braga com a colaboração do Comandante da GNR de Riba de Ave.

Esta palestra tinha como lema “Substâncias Psicoativas Compreender... para Prevenir inserido no projecto Mais Vale Prevenir”, e teve como público alvo as duas turmas do Curso Vocacional de Instalação e Operação de Sistemas Informáticos e de Comércio e de Marketing.

Uma das palestrantes da comissão Isabel iniciou a acção apresentando e conversando com os alunos acerca das substâncias psicoativas (legais e ilegais) e quais as diferentes reacções no nosso organismo. Uma outra informou e conversou com os alunos acerca dos aspectos jurídicos inerentes ao consumo de substâncias ilegais, à venda ilegal dessas substâncias e os riscos da acção judi-



cial.
“Os alunos participaram ativamente na palestra colocando questões pertinentes às oradoras”, adianta a escola, para a qual “esta iniciativa permitiu que os alunos tomassem consciência dos perigos que todos os dias podem enfrentar e das consequências que certos atos mal equacionados poderão provocar nas suas vidas”.
Por sua vez, a direção agradece a todos os intervenientes pela palestra “tão bem direccionada”.

“Pé Descalço: da Suécia a Portugal sem um Tostão”: uma experiência vertida em livro

Ricardo Frade, que é Família de Acolhimento da Mundos de Vida desde 2007, acaba de lançar o livro “Pé Descalço: da Suécia a Portugal sem um Tostão!”, onde descreve histórias e peripécias vividas durante a viagem que fez, em apenas 13 dias, entre aqueles dois países, sem dinheiro, cartões ou qualquer dispositivo electrónico. Um livro sobre pessoas, os seus problemas quotidianos e a forma como os encararam.

O livro, com prefácio de Marcelo Rebelo de Sousa, e que parte das receitas com a

venda revertem a favor da Mundos de Vida, é editado pela “Génio e Audácia”.

O livro inspira-se na vida a dois em tempos de dificuldades. Quando, há cerca de sete anos, Ricardo Frade e a sua Sofia se viram mergulhados em problemas, muitos deles derivados da falta de dinheiro, podiam ter emigrado. Podiam ter desistido da vida. Podiam ter feito mil e uma coisas. Preferiram estudar finanças. E não é que resultou? Pessoas de espírito humano, depressa quiseram pôr os conhecimentos adquiridos ao serviço de quem pas-

sava dificuldades que lhes são tão familiares. Surgiu a ideia de escrever um livro. Mas não queriam escrever apenas mais um livro de finanças pessoais. Foi assim que incubou a ideia de livro mais focado nas pessoas e nos seus problemas do que em fórmulas.

O Ricardo estava na Suécia. No norte da península Escandinava, em pleno Inverno. Não conhecia o país e não sabia uma palavra de sueco. Não tinha na sua posse qualquer dispositivo electrónico, dinheiro ou cartões de crédito/débito, e, para

cúmulo, não tinha onde dormir, nem sequer o que comer. Mas voltou para Portugal são e salvo em apenas 13 dias.

Cada dia desta inédita viagem é retratado num capítulo, culminado com a partilha de outras três histórias igualmente fantásticas e inspiradoras. Utilizando quase todos os meios de transportes para se deslocar (comboio, autocarro, camião, entre outros), e dormindo em sítios tão inacreditáveis como a arrecadação de um hotel em Paris, o Ricardo chegou à Mundos de Vida no dia 19 de Fevereiro de 2013. Sediada em Lou-



sado, Vila Nova de Famalicão, esta é a instituição beneficiária de parte das receitas do projeto (no qual se incluem as vendas do livro).

Este é um livro cheio de peripécias e episódios caricatos, que diverte e entretém, ao mesmo tempo que nos obriga a viajar sem sair do sítio. Uma obra já aclamada pelas personalidades que compõem o grupo de leitores piloto, unânimes em reco-

mendar a leitura. São eles Marcelo Rebelo de Sousa, professor universitário e comentador político que assina o prefácio; Nuno Markl, humorista; José Moreira da Silva, ex-adjunto da presidência do Conselho de Ministros; Pedro Abrunhosa, músico; Jorge Ortiga, Arcebispo Primaz; entre muitos outros.

Alex Ryu Jitsu

Famalicenses conquistam 52 medalhas no Campeonato Nacional Lohan Tao

A Federação Portuguesa de Alex Ryu Jitsu participou, no passado sábado, no campeonato Nacional de Lohan Tao, que decorreu na cidade de Vagos, organizado pela Federação Portuguesa de Lohan Tao.

Participaram no evento mais de duzentos praticantes de diversas artes marciais, tais como, Kempo, Kickboxing, Lohan Tao, Kung Fu e Alex Ryu Jitsu, provenientes de vários pontos do país,

entre outros, Lisboa, Porto, Guarda, Bragança, Viseu, Vila Nova de Cerveira, Aveiro, Vagos, Setúbal, Faro e Vila Nova de Famalicão.

A Federação Portuguesa de Alex Ryu Jitsu, apresentou-se no evento com um efetivo de 62 atletas, das várias academias deste estilo, atletas estes que participaram nas modalidades de light-kick, low-kick e defesa pessoal de rua, policial e militar. Esta participação da Federa-

ção Portuguesa de Alex Ryu Jitsu culminou com mais um excelente resultado, com a conquista de 52 medalhas, sendo 29 delas de ouro (campeões nacionais), 12 de prata e 11 de bronze, resultado este que destacou este estilo marcial em relação aos demais presentes.

Foram campeões nacionais na modalidade de Light-Kick, nos diversos escalões em disputa, desde bânibus a seniores, os atletas famali-

censes: Diogo Moreira; Beatriz Pinho; Alexandre Araújo; Henrique Ferreira; António Saraiva; Lucas Ferreira; Sónia Sousa; Helena Sampaio; Bruno Azevedo; João Marinho; Marlene Araújo; Francisco Marques; José Silva; Sara Novais; Ana Novais; Miguel Leitão; Raphael Oliveira; João Quaresma; Carolina Quaresma; Armando Barros; Pedro Ramos; Nelson Machado; Marta Borges; Tiago Costa; João Costa;



Marco Silva; Maria Reis; Na modalidade de defesa pessoal o Alex Ryu Jitsu conquistou os três lugares do

pódio, sendo campeões nacionais os famalicenses Bruno Azevedo e Tiago Araújo.

Conferências Believe

3 VETORES FUNDAMENTAIS

RESTRUTURAR > GERIR > CRESCER

ATINGIR SUCESSO NO ACTUAL CONTEXTO ECONÓMICO MUNDIAL

EVENTO GRATUITO SUJEITO A PRÉ INSCRIÇÃO EM BELIEVE.PT

14:30 NA CASA DAS ARTES DE VILA NOVA DE FAMALICÃO

FAMALICÃO 19/12/2014



Marcelo Rebelo de Sousa (Orador)



Mário Costa (CEO & Founder Believe)



Carlos Daniel (Moderador)



António Godinho (Administrador NBB)



Jorge Ferreira (Factory Manager at Swedwood / IKEA Industry Portugal)



Jorge Portugal (Consultor da Casa Civil do Presidente da República na área da Inovação)



Jorge Gaspar (Presidente IEFP)

PAINEL COMENTADORES

Paulo Cunha | Presidente Câmara Municipal V.N. Famalicão • Nunes de Almeida | Presidente AEP • Clarinda Chagas | SPINNIA | Partner • José Ribeiro Gonçalves | Administrador Judicial

ORGANIZAÇÃO:



PARCEIROS:



MEDIA PARTNERS:



APOIO:



Parceria com a YUPI leva jovens da Letónia à Associação "Gerações"

Oito jovens da Letónia visitaram no passado dia 4 a Associação Gerações, no âmbito de um projecto internacional desenvolvido em parceria com a Yupi. No final, disseram-se "encantados" com tudo o que puderam observar da vida diária da instituição.

Os jovens, todos eles membros de uma associação sediada na capital da Letónia, Riga, chamada JASMA, tiveram a oportunidade de visitar Portugal e Vila Nova de Famalicão durante oito dias, inteirando-se da sua vida cultural, educativa e associativa.

Na Gerações, iniciaram a visita pelo Clube Sénior, a

valência que, pela novidade que representou para eles, mais os entusiasmou. Disseram que tudo era muito diferente daquilo que acontecia na Letónia, onde os idosos saem de casa apenas de manhã para comprarem os alimentos para o dia, regressando às suas habitações para não mais saírem.

Na Letónia, explicaram, "não temos equipamentos desta natureza destinados a proporcionar um envelhecimento activo e criativo às pessoas e a proporcionar-lhes este convívio alargado que se estende para além das suas famílias". A diversidade das actividades desen-

volvidas pela Gerações no Clube Sénior – pintura, bordados, informática, dança – foi uma nota que os impressionou e que levam para Riga, com o objectivo de, num futuro que não desejam muito longínquo, poderem também erguer uma estrutura do género para alguns habitantes.

Seguiram depois para as outras valências da Associação Gerações, inteirando-se da sua forma de funcionamento e dos seus modelos pedagógicos. A divisão das salas em áreas de interesse muito diversificado e o envolvimento das crianças nas actividades que lhes são propostas durante um dia de per-



manência na "escola" foram também motivos que despertaram a sua curiosidade, originando um conjunto de perguntas sobre os vários aspectos de funcionamento do berçário, da creche, do jardim de infância e do centro educativo.

No refeitório, onde as crianças de um, dois, três e quatro anos estavam a lanchar, os jovens da Letónia disseram-se mais uma vez encantados com a sua postura, com a sua autonomia e com a destreza que já demonstravam nos movimentos com os talheres.

No fim da visita foi um "adeus e até breve" da dele-

gação de jovens da Letónia que agradeceram a oportunidade que lhes foi dada de conhecerem por dentro uma instituição social em funcionamento, dizendo que levam para Riga e para a sua associação novos conhecimentos sobre novas práticas educativas que tentarão implementar no seu País.

De referir que a Yupi é uma parceira da Associação Gerações, com dois dos seus jovens associados a participarem semanalmente nas actividades de inglês direccionadas para os seniores.

Andebol Didáxis

Filipa Gonçalves representou Portugal

A jogadora da Associação Académica Didáxis, Filipa Gonçalves disputou no passado fim de semana o Scandibérico ao serviço da Seleção Nacional de Juniores B, na Ciudad Real (Espanha). Frente às seleções de Espanha, Noruega e Suécia, a seleção portuguesa venceu dois jogos tendo apenas perdido contra a Noruega.

Este torneio inseriu-se na preparação da seleção nacional de Juniores B visando o apuramento para o Europeu em Março do próximo ano. Filipa Gonçalves fez toda a sua formação na Didáxis e joga a apenas cinco anos andebol, tendo características para poder ser uma grande jogadora no futuro. A jovem jogadora é a segunda melhor marcador no campeonato nacional de Juvenis e a segunda melhor marcador no campeonato nacional da 2ª Divisão de seniores.

LIQUIDAÇÃO TOTAL

NANDY-TÊXTEIS LAR

Preços especiais para atoalhados, colchas, jogos de cama, juta, talagarça, esmirna, ponto cruz, estopa de linho, etc.

Estamos na Rua Vasconcelos e Castro

Vila Nova de Famalicão

(Próximo da Confeitaria Bom Gosto)

ANÚNCIO

Venda Judicial

Insolvência de Fernando Ribeiro Novais

Processo nº1785/13.OTBFAF – 1ª Secção de Comércio – J1

Instância Central de Guimarães

Comarca de Braga

Nos autos acima identificados, foi designado o dia 08 de Janeiro de 2015, pelas 14h00, para abertura de propostas que sejam entregues até essa hora, na Secretaria do Tribunal Judicial de Guimarães, pelos interessados na compra dos seguintes imóveis:

- **Verba nº 1:** Fracção autónoma, designada pela letra B, correspondente a um lugar de estacionamento localizado na cave do prédio urbano sito na Av. da Indústria, nº 258, freguesia de Ribeirão, concelho de Vila Nova de Famalicão, inscrita na matriz urbana sob o artigo 4016-B e descrita no registo predial sob o número 1942-B. O imóvel vai à praça pelo valor base de 1.450,00 €, podendo ser aceites propostas iguais ou superiores a 85% do referido valor (1.232,50 €).

- **Verba nº 2:** Fracção autónoma, designada pela letra C, correspondente a um lugar de estacionamento localizado na cave do prédio urbano sito na Av. da Indústria, nº 258, freguesia de Ribeirão, concelho de Vila Nova de Famalicão, inscrita na matriz urbana sob o artigo 4016-C e descrita no registo predial sob o número 1942-C. O imóvel vai à praça pelo valor base de 1.450,00 €, podendo ser aceites propostas iguais ou superiores a 85% do referido valor (1.232,50 €).

- **Verba nº 3:** Fracção autónoma, designada pela letra D, correspondente a um lugar de estacionamento localizado na cave do prédio urbano sito na Av. da Indústria, nº 258, freguesia de Ribeirão, concelho de Vila Nova de Famalicão, inscrita na matriz urbana sob o artigo 4016-D e descrita no registo predial sob o número 1942-D. O imóvel vai à praça pelo valor base de 1.450,00 €, podendo ser aceites propostas iguais ou superiores a 85% do referido valor (1.232,50 €).

- **Verba nº4:** Fracção autónoma, designada pela letra E, correspondente a um lugar de estacionamento localizado na cave do prédio urbano sito na Av. da Indústria, nº 258, freguesia de Ribeirão, concelho de Vila Nova de Famalicão, inscrita na matriz urbana sob o artigo 4016-E e descrita no registo predial sob o número 1942-E. O imóvel vai à praça pelo valor base de 1.450,00 €, podendo ser aceites propostas iguais ou superiores a 85% do referido valor (1.232,50 €).

Informações pelo telefone 253-511374.

Os proponentes devem juntar à sua proposta, como caução, um cheque à ordem da massa insolvente de Fernando Ribeiro Novais, no montante correspondente a 5% do valor base dos imóveis ou garantia bancária no mesmo valor (nº1 do art.824º do CPC).

A Administradora Judicial
Maria Joana Machado Prata

Comarca de Braga – V.N. de Famalicão – Instância Central – 2ª Secção de Comércio – J1

ANÚNCIO

VENDA POR NEGOCIAÇÃO PARTICULAR

Administradora de Insolvência: Dalila Lopes

Insolvente: Filomena Maria da Silva Mendes da Costa Cruz

Processo n.º 2492/12.6TJVNF

Nos autos acima identificados procede-se à venda por proposta em carta fechada do seguinte bem apreendido no âmbito do processo de insolvência

Prédio Urbano – fracção autónoma designada pela letra M, do prédio urbano constituído em regime de propriedade horizontal, sito na Rua Joaquim Pereira, n.º 432 e 616, freguesia de Brufe, concelho de V.N. Famalicão, descrito na Conservatória do Registo Predial de V.N. Famalicão sob o n.º. 437 - M e inscrito na matriz sob o artigo 1026 – M;

As propostas deverão ser enviadas em envelope fechado, até **15 de Dezembro de 2014**, com indicação de «**Proposta de Compra – Processo 2492/12.6TJVNF Filomena Maria da Silva Mendes da Costa Cruz**», para a morada da administradora de insolvência na Rua Camilo Castelo Branco, n.º 21 – 1º - 4760-127 Vila Nova de Famalicão, e das mesmas deverá constar o preço proposto para a aquisição do bem, a identificação completa (nome, n.º Bilhete de Identidade, n.º fiscal e residência), assinatura do proponente.

Os bens são vendidos no estado físico e jurídico em que se encontram.

As propostas deverão ser apresentadas de cheque caução no valor de 20%.

Valor Mínimo de Venda ----- € 71.534,59

A Administradora da Insolvência
Dalila Lopes

decorati^R

www.decorati.pt

móveis

COLCHOARIA

**ESPECIALISTAS
EM COLCHÕES**



AVENIDA JOÃO XXI, 1721 - VERMOIM
4770-768 VILA NOVA DE FAMALICÃO
T: 252 323 093
M: 912 650 491
E: decoratimoveis@gmail.com

VERMOIM

decorati
móveis

CALÇADO
RUCOLINE

HORÁRIO:
SEGUNDA A SÁBADO 10:00h - 19:30h
DOMINGO E FERIADOS 14:00h - 19:30H

credibom

**FINANCIAMENTOS
ATE 60 MESES**

FAMALICÃO

N206

JOANE / GUIMARÃES

A7

BOMBA
GASOLINA

RIOPELE



FAZEMOS O ABATE VEÍCULO

TEMOS UM PLANO AMBIENTAL PARA AS OFICINAS

RECOLHEMOS SUCATAS GRATUITAMENTE - EVITE AS COIMAS

Rua Padre Manuel da Costa Rêgo | Jesufrei | 931 989 019 | 252 323 320 | catarina.curraldemoinas@hotmail.com
www.curraldemoinas.com



IMPULSIONAMOS O SEU NEGÓCIO!

WEBSITES

NÃO DAMOS... NÓS SOMOS A SOLUÇÃO!

Contactos: www.duplanet.pt | geral@duplanet.pt | 933409610

ALUGA-SE

Escritório c/ a área de 105m², 1.º andar do edifício Plaza. Av. Marechal Humberto Delgado. (Frent. à Rotunda da Paz).
TLF.: 252 311 287 | TLM.: 968 014 188

ADMITE-SE

Para nova oficina em Famalição:

- Mecânico 1.ª;
- Mecatrónico 1.ª



TLF.: 253 826 511



ESCAPES E ACESSÓRIOS DO NORTE, LDA.

GRANDE CAMPANHA DE ESCAPES

DESCONTO 36% EM TODOS OS MODELOS



CATALIZADORES FLEXÍVEIS - PONTEIRAS - INOX

VENHA REPARAR O SEU AUTOMÓVEL À ESCAPNORTE

PAGUE COM MULTIBANCO / CARTÃO DE CRÉDITO

Sede: Av. General Humberto Delgado 63 | Tel: 252 322 217
Filial 1: Trofa, Rua Central de Cedões Tel: 252 413 063



VISITE O PRESÉPIO MOVIMENTADO

Local de exposição
Lago Discount
Ribeirão - V. N. Famalição



Aberto aos Sábados, Domingos e feriados
Todo o dia, de 13 de Dezembro a 11 de Janeiro

COM APOIO : AP EVENTOS FOTOGRAFIA E VIDEO
TLM.: 914 141 064

ENCARREGADO DE CONSTRUÇÃO CIVIL p/ obra em V.N. Famalição

Pelo menos, 5 anos de experiência em empresa(s) de **EDIFÍCIOS HABITACIONAIS / ACABAMENTOS DE INTERIORES** e em funções similares;

Principais responsabilidades:

- Executar e mandar executar de **TODAS** as marcações em obra;
- Acompanhar e verificar os **TRABALHOS** executados;
- Comprovada experiência em acabamentos interiores, incluindo alvenarias;
- Carta de Condução de ligeiros.

Os candidatos interessados deverão contactar o seguinte nº telemóvel 96 3817717, para agendar entrevista.

TORNEIO DE SUECA



DIA 20 DE DEZEMBRO

LOCAL: Escola de Sezures

1.º Prémio - 2 Bacalhaus
2.º Prémio - 2 Bacalhaus
3.º Prémio - 2 - Caixas de vinho
4.º Prémio - 2 Garrafas de Murganheira

TODOS OS TERCEIROS SÁBADOS DE CADA MÊS

A reverter em Honra das Festas de S. Mamede Sezures
A Comissão de Festas agradece a todos os participantes

O POVO FAMILICENSE, 9 de Dezembro de 2014

Comarca de Braga – V.N. de Famalição – Instância Central – 2ª Secção de Comércio – J1

ANÚNCIO

VENDA POR NEGOCIAÇÃO PARTICULAR

Administradora de Insolvência: Dalila Lopes
Insolvente: Famaperfil – Engenharia Eléctrica Unipessoal, Lda.
Processo n.º 1509/13.1TJVNF

Nos autos acima identificados procede-se à venda por proposta em carta fechada do seguinte bem apreendido no âmbito do processo de insolvência

Prédio Urbano - Fração "A" - armazém na cave - sito na Av. Dr. Carlos Bacelar, n.º 46, com a área de 252 m². Descrito na Conservatória do Registo Predial de Vila Nova de Famalição sob o n.º 225 - A, inscrito na matriz predial urbana com o número 1294 - A, freguesia e concelho de Vila Nova de Famalição.

As propostas deverão ser enviadas em envelope fechado, até 15 de Dezembro de 2014, com indicação de «Proposta de Compra – Processo 1509/13.1TJVNF Famaperfil – Engenharia Eléctrica Unipessoal, Lda.», para a morada da administradora de insolvência na Rua Camilo Castelo Branco, n.º 21 – 1.º - 4760-127 Vila Nova de Famalição, e das mesmas deverá constar o preço proposto para a aquisição do bem, a identificação completa (nome, n.º Bilhete de Identidade, n.º fiscal e residência), assinatura do proponente.

Os bens são vendidos no estado físico e jurídico em que se encontram.

As propostas deverão ser apresentadas de cheque caução no valor de 20%.

Valor Mínimo de Venda ----- € 70.000,00

A Administradora da Insolvência
Dalila Lopes

POVO FAMILICENSE, 9 de Dezembro de 2014

JUSTIFICAÇÃO

Avª de Londres, Bloco 1 C, F, Creixomil – 4810 - 550 Guimarães
NOTÁRIO Lic. Carlos Manuel Forte Ribeiro Tavares

Eu, CARLOS MANUEL FORTE RIBEIRO TAVARES, com Cartório Notarial sito na Avenida de Londres, Bloco 1 C, F, freguesia de Creixomil, concelho de Guimarães, certifico para fins de publicação, que por escritura lavrada no dia de hoje, 16/10/2014, exarada a folhas noventa do livro de notas para escrituras diversas número **duzentos e cinquenta e dois – A.**, MANUEL JOSÉ DA CUNHA TEIXEIRA E MELO, NF 150 846 886 e mulher MARIA CARLOTA DA CUNHA GUIMARÃES SANTOALHA TEIXEIRA E MELO, NF 157 789 361, casados sob o regime da comunhão de adquiridos, residentes na Rua de S. Jorge, n.º 720, freguesia de Selho (São Jorge), concelho de Guimarães, de onde ele é natural, sendo ela natural da freguesia de Guimarães (São Sebastião), também do concelho de Guimarães, outorgando ambos por si e o marido ainda na qualidade de procurador e em representação de:

____ I - LUÍS DA CUNHA TEIXEIRA E MELO, NF 127 072 675 e mulher MARIA GABRIELA LAIRES RODRIGUES MARQUES TEIXEIRA E MELO, NF 127 072 683, casados sob o regime da comunhão de adquiridos, residentes na Rua de Sendelo, n.º 43, freguesia de Silveiras, concelho de Guimarães e naturais ele da referida freguesia de Selho (São Jorge) e ela da freguesia de Ínsua, concelho de Penalva do Castelo;

____ II - FRANCISCO MANUEL DA CUNHA TEIXEIRA E MELO, NF 148 733 859 e mulher ADÍLIA MARIA MACHADO DA COSTA, NF 148 733 867, casados sob o regime da comunhão de adquiridos, residentes na Rua Joaquim Soares Carneiro, n.º 105, freguesia de Leça do Balio, concelho de Matosinhos e naturais, ele da citada freguesia de Selho (São Jorge) e ela da freguesia de Carrizado de Montenegro, concelho de Valpaços; e

____ III - MIGUEL ÂNGELO DA CUNHA TEIXEIRA E MELO, NF 156 710 366, e mulher MARIA MAFALDA LOPES DE ALMEIDA TEIXEIRA E MELO, NF 156 710 374, casados sob o regime da comunhão de adquiridos, residentes na Casa da Granja, freguesia de Carreira, concelho de Vila Nova de Famalicão e naturais, ele da citada freguesia de Selho (São Jorge), ela da Guiné-Bissau, no uso de poderes que lhe foram conferidos por uma procuração, que arquivou.

____ DECLARARAM OS OUTORGANTES MANUEL JOSÉ DA CUNHA TEIXEIRA E MELO, LUÍS DA CUNHA TEIXEIRA E MELO, FRANCISCO MANUEL DA CUNHA TEIXEIRA E MELO e MIGUEL ÂNGELO DA CUNHA TEIXEIRA E MELO, que são com exclusão de outrem, donos e legítimos possuidores do seguinte imóvel (cujo direito correspondente a um quarto indiviso, reveste a natureza de bem próprio de cada um):

____ Prédio misto denominado "Quinta da Agra Maior de Baixo", composto por duas casas, sendo uma de habitação, de rés-do-chão e andar, com a área coberta de sessenta metros quadrados e logradouro com a área de duzentos metros quadrados e outra também de habitação, de rés-do-chão e andar, com a área coberta de setenta e um metros quadrados, dependências com a área de cento e vinte e quatro metros quadrados e quintal com a área de quinhentos metros quadrados, composto ainda pelo Campo de Lamas e pela Leira de Rabuços ou Rebuços, terreno de cultivo com pinhal e eucaliptal, com a área de setenta e oito mil novecentos e trinta e cinco metros quadrados, situado nos Lugares de Além do Rio, Lage, Rabuços e Agra Maior, nas freguesias de Landim, Vermoim e União das Freguesias de Ruivães e Novais, todas do concelho de Vila Nova de Famalicão, inscrito na matriz urbana sob os artigos **212 e 1181**, ambos da freguesia de Vermoim (este último com origem no antigo artigo 254 urbano da freguesia de Ruivães) e na matriz rústica sob o artigo **828**, da União das Freguesias de Ruivães e Novais, correspondente ao anterior artigo 694 rústico da freguesia de Ruivães e sob o artigo **651** rústico da freguesia de Landim, a confrontar do Norte com Joaquim Azevedo Martinho, do Sul com Caminho e terreno da herança de Manuel José Teixeira de Melo, do Nascente com caminho e do Poente com Manuel Camacho e outros, com o valor patrimonial tributário global e atribuído de € 81.280,46 (correspondendo em 18.210,00 ao artigo 212 urbano de Vermoim, € 42.080,00 ao artigo 1181 urbano de Vermoim, 20.950,00 ao artigo 828 rústico da União das Freguesias de Ruivães e Novais e € 40,46 ao artigo 21 rústico de Landim), formado pela anexação dos prédios descritos na Conservatória do Registo Predial de Vila Nova de Famalicão sob os números QUINHENTOS E NOVENTA E SETE, da freguesia de Ruivães, QUINHENTOS E NOVENTA E OITO, da freguesia de Ruivães, QUINHENTOS E NOVENTA E NOVE, da freguesia de Ruivães, SEISCENTOS E UM, da freguesia de Ruivães, SEISCENTOS E TRÊS, da freguesia de Ruivães, SEISCENTOS E QUATRO, da freguesia de Ruivães, SEISCENTOS E SEIS, da freguesia de Ruivães, NOVECIENTOS E QUARENTA E OITO, da freguesia de Vermoim, NOVECIENTOS E QUARENTA E NOVE, da freguesia de Vermoim, NOVECIENTOS E NOVENTA E UM, da freguesia de Landim, NOVECIENTOS E NOVENTA E DOIS, da freguesia de Landim e NOVECIENTOS E NOVENTA E CINCO, da freguesia de Landim.

____ O anterior artigo 694 rústico da freguesia de Ruivães e o actual artigo 651 rústico da freguesia de Landim, tiveram origem nos artigos 5, 4, 1, 9, 10, 8, 75, 84, 36, 747 e 76 da antiga matriz rústica

____ Que os referidos prédios se encontram registados da seguinte forma:

____ a) o prédio descrito sob o número QUINHENTOS E NOVENTA E SETE, da freguesia de Ruivães, encontra-se registado a favor de **FRANCISCO JOSÉ FERREIRA DE CARVALHO**, solteiro, maior, residente na freguesia de Mogege, concelho de Vila Nova de Famalicão, pela inscrição **apresentação um, de mil novecentos e três, zero quatro, quinze;**

____ b) o prédio descrito sob o número QUINHENTOS E NOVENTA E OITO, da freguesia de Ruivães, encontra-se registado a favor de MANUEL JOSÉ TEIXEIRA E MELO, casado, pela inscrição **apresentação oito, de mil novecentos e quarenta e cinco, zero sete, dezanove;**

____ c) o prédio descrito sob o número QUINHENTOS E NOVENTA E NOVE, da freguesia de Ruivães, encontra-se registado a favor de **MANUEL CARVALHO**, casado, pela inscrição **apresentação cinco, de mil oitocentos e oitenta e sete, zero oito, zero três;**

____ d) o prédio descrito sob o número SEISCENTOS E UM, da freguesia de Ruivães, encontra-se registado a favor de MANUEL JOSÉ TEIXEIRA E MELO, casado com Maria Aida da Cunha Guimarães, sob o regime da comunhão geral, pela inscrição **apresentação um, de mil novecentos e setenta, zero três, vinte e cinco;**

____ e) o prédio descrito sob o número SEISCENTOS E TRÊS, da freguesia de Ruivães, encontra-se registado em comum a favor dos justificantes, ainda solteiros, menores, pela inscrição **apresentação seis, de mil novecentos e sessenta e um, zero um, trinta;**

____ f) o prédio descrito sob o número SEISCENTOS E QUATRO, da freguesia de Ruivães, encontra-se registado em comum a favor dos justificantes, ainda solteiros, menores, pela inscrição **apresentação seis, de mil novecentos e sessenta e um, zero um, trinta;**

____ g) o prédio descrito sob o número SEISCENTOS E SEIS, da freguesia de Ruivães, encontra-se registado a favor de **FRANCISCO JOSÉ FERREIRA DE CARVALHO**, solteiro, maior, residente na freguesia de Mogege, concelho de Vila Nova de Famalicão, pela inscrição **apresentação um, de mil novecentos e três, zero quatro, quinze;**

____ h) o prédio descrito sob o número NOVECIENTOS E QUARENTA E OITO, da freguesia de Vermoim, encontra-se registado a favor de MANUEL JOSÉ TEIXEIRA E MELO, ainda solteiro, maior, pela inscrição **apresentação cinco, de mil novecentos e trinta e oito, doze, vinte e dois;**

____ i) o prédio descrito sob o número NOVECIENTOS E QUARENTA E NOVE, da freguesia de Vermoim, da freguesia de Ruivães, encontra-se registado a favor de MANUEL JOSÉ TEIXEIRA E MELO, ainda solteiro, maior, pela inscrição **apresentação cinco, de mil novecentos e trinta e oito, doze, vinte e dois;**

____ j) o prédio descrito sob o número NOVECIENTOS E NOVENTA E UM, da freguesia de Landim, encontra-se registado em comum a favor dos justificantes, ainda solteiros, menores, pela inscrição **apresentação seis, de mil novecentos e sessenta e um, zero um, trinta;**

____ l) o prédio descrito sob o número NOVECIENTOS E NOVENTA E DOIS, da freguesia de Landim, encontra-se registado em comum a favor dos justificantes, ainda solteiros, menores, pela inscrição **apresentação seis, de mil novecentos e sessenta e um, zero um, trinta;**

____ m) o prédio descrito sob o número NOVECIENTOS E NOVENTA E CINCO, da freguesia de Landim, encontra-se registado em comum a favor dos justificantes, ainda solteiros, menores, pela inscrição **apresentação seis, de mil novecentos e sessenta e um, zero um, trinta.**

____ Que como se verifica, dos doze prédios objecto da anexação, cinco deles encontram-se registados a favor dos justificantes (os descritos sob os números SEISCENTOS E TRÊS, da freguesia de Ruivães, SEISCENTOS E QUATRO, da freguesia de Ruivães, NOVECIENTOS E NOVENTA E UM, da freguesia de Landim, NOVECIENTOS E NOVENTA E DOIS, da freguesia de Landim e NOVECIENTOS E NOVENTA E CINCO, da freguesia de Landim.

____ Dos restantes, quatro deles, designadamente os descritos sob os números QUINHENTOS E NOVENTA E OITO, da freguesia de Ruivães, SEISCENTOS E UM, da freguesia de Ruivães, NOVECIENTOS E QUARENTA E OITO, da freguesia de Vermoim e NOVECIENTOS E QUARENTA E NOVE, da freguesia de Vermoim, encontram-se registados a favor do pai dos justificantes, tendo sido por adquiridos pelos justificantes, ainda no estado de solteiros, menores, por escritura de DOAÇÃO lavrada no Primeiro Cartório da Secretaria Notarial de Guimarães, no dia doze de Fevereiro de mil novecentos e setenta e cinco, exarada a folhas **oitenta e cinco verso** do livro de notas para escrituras diversas número **A - trinta e um**, constituindo ali as verbas respectivamente VINTE E UM, DEZOITO, VINTE E NOVE (parte) e VINTE E NOVE (parte).

____ Que relativamente ao prédio descrito sob o número SEISCENTOS E UM, da freguesia de Ruivães, consta da descrição predial que se encontra inscrito na antiga matriz rústica sob o artigo 1 parte, pelo que da referida escritura de doação resulta que o artigo matricial rústico desse prédio passou a ser o 818, que é assim proveio daquele 1, sendo parte do mesmo.

____ Que em relação aos restantes três, pretendem os justificantes REATAR O TRATO SUCESSIVO nos seguintes termos:

____ I - Relativamente ao prédio descrito sob o número QUINHENTOS E NOVENTA E SETE, da freguesia de Ruivães, que era então constituído por dois campos de terra lavrada, com árvores de vinho e água de lima e rega, divididos por um pequeno ribeiro, com a área de novecentos e cinquenta e cinco metros quadrados, confrontando do Norte com António de Oliveira, do Sul com Manuel Carvalho, do Nascente com João Lopes e do Poente com Monte de Rabuços, omissão na antiga matriz rústica, onde posteriormente vieram a ser edificadas os prédios urbanos, o mesmo foi também adquirido pelos justificantes pela referida escritura de doação, constituindo a VERBA DEZASSETE.

____ Que por sua vez o seu pai MANUEL JOSÉ TEIXEIRA E MELO, adquiriu o mesmo imóvel, ainda solteiro, ao titular inscrito no registo predial FRANCISCO JOSÉ FERREIRA DE CARVALHO, solteiro, por escritura de compra e venda lavrada no início do século vinte, mais concretamente na década de trinta, não conseguindo no entanto os justificantes encontrar a respectiva escritura pública, não obstante as buscas efectuadas nos Cartórios Notariais do concelho de Guimarães e dos concelhos limítrofes, bem como nos arquivos distritais.

____ II - Relativamente ao prédio descrito sob o número SEISCENTOS E SEIS, da freguesia de Ruivães, que era então constituído por uma leira de terra lavrada com árvores de vinho, com a área de quinhentos metros quadrados, confrontando do Norte, Sul e Poente com Maria Ferreira e do Nascente com José Correia e António de Araújo Monteiro, inscrito na antiga matriz rústica sob o artigo 8, o mesmo foi também adquirido pelos justificantes pela referida escritura de doação, constituindo a verba VINTE E QUATRO.

____ Que também neste caso o pai dos justificantes MANUEL JOSÉ TEIXEIRA E MELO, adquiriu o mesmo imóvel, ainda solteiro, ao titular inscrito no registo predial FRANCISCO JOSÉ FERREIRA DE CARVALHO, solteiro, por escritura de compra e venda lavrada no início do século vinte, mais concretamente na década de trinta, não conseguindo no entanto os justificantes encontrar a respectiva escritura pública, não obstante as buscas efectuadas nos Cartórios Notariais do concelho de Guimarães e dos concelhos limítrofes, bem como nos arquivos distritais.

____ III - Que finalmente, em relação ao prédio descrito sob o número QUINHENTOS E NOVENTA E NOVE, da freguesia de Ruivães, que era então constituído por uma terra lavrada com árvores avidada, com a área de setecentos e cinquenta metros quadrados, confrontando do Norte e Nascente com José da Fonseca e Castro, do Sul com António Joaquim de Araújo Monteiro e do Poente com Manuel Carvalho, inscrito na antiga matriz rústica sob o artigo 4, o mesmo foi igualmente adquirido pelos justificantes pela mencionada escritura de doação, constituindo a verba VINTE E TRÊS da mesma.

____ Que também neste caso o pai dos justificantes MANUEL JOSÉ TEIXEIRA E MELO, adquiriu o mesmo imóvel, ainda solteiro, ao titular inscrito no registo predial MANUEL CARVALHO e sua mulher ANA SILVA, casados sob o regime da comunhão geral, por escritura de compra e venda lavrada no início do século vinte, mais concretamente na final da década de vinte, não conseguindo no entanto os justificantes encontrar a respectiva escritura pública, não obstante as buscas efectuadas nos Cartórios Notariais do concelho de Guimarães e dos concelhos limítrofes, bem como nos arquivos distritais.

____ Que assim encontram-se impossibilitados de reatar o trato sucessivo, relativamente às descrições QUINHENTOS E NOVENTA E SETE e SEISCENTOS E SEIS, desde o titular inscrito **FRANCISCO JOSÉ FERREIRA DE CARVALHO**, solteiro, até ao pai dos justificantes e em relação ao prédio QUINHENTOS E NOVENTA E NOVE, desde o titular inscrito **MANUEL CARVALHO** e sua mulher ANA SILVA, casados sob o regime da comunhão geral, até ao pai dos justificantes e uma vez que não podem comprovar pelos meios normais, nas referidas três descrições prediais, as transmissões intermédias ocorridas desde os referidos titulares inscritos até a MANUEL JOSÉ TEIXEIRA E MELO, recorrem à presente escritura para fins **REATAMENTO DO TRATO SUCESSIVO** relativamente a essas transmissões, a fim de poderem registar a seu favor o prédio actualmente misto, formado pela anexação de todos os referidos prédios, na Conservatória do Registo Predial.

____ Que o prédio se localiza nas freguesias de Landim, Vermoim e na União das Freguesias de Ruivães e Novais, tendo para o efeito sido requerida à Câmara Municipal de Vila Nova de Famalicão uma certidão a comprovar a localização do prédio, a qual fica arquivada com a presente escritura.

____ Que por não ter sido possível efectuar a notificação pessoal, procedeu-se à notificação edital dos titulares inscritos no Registo Predial FRANCISCO JOSÉ FERREIRA DE CARVALHO e HERDEIROS e de MANUEL CARVALHO e mulher e HERDEIROS, nas Juntas de Freguesias de Landim, Vermoim e ainda na Junta da União das Freguesias de Ruivães e Novais, todas do concelho de Vila Nova de Famalicão, bem como junto da Conservatória do Registo Predial de Vila Nova de Famalicão, não tendo sido feita até à presente data qualquer oposição.

Guimarães, dezasseis de Outubro de dois mil e catorze,

O NOTÁRIO,

Carlos Manuel Forte Ribeiro Tavares



C.C.ELECLERC - FAMALICÃO

TLF.: 252 311 680 | E-mail: pharma4u@gmail.com

GRANDES PROMOÇÕES DE NATAL



KIT especial
tratamento de pés
apenas **43,95€**
compare!

OFERECEMOS 1
PRODUTO NA COMPRA DE 2



APENAS **33,45€**

Calçado para profissionais:
antiestático, antiderrapante,
Leve, lavável.

Ofereça vales de
Depilação Completa
49,90€ (sessão)

Depilação Definitiva

Os Espaços de Saúde Pharma4u
proporcionam-lhe um
tratamento de eliminação
progressiva do pêlo segura
e eficaz, realizado por técnicos
de saúde experientes.



PASSA-SE

Café com bom
funcionamento ou se
dá à exploração.

TLM.: 926 867 245

CAVALHEIRO

Viúvo procura
senhora livre.

TLM.: 910 720 018

PRECISA-SE

Empregada de mesa/bar para
restaurante em Vilarinho de
preferência c/ alguma experiência.

TLM.: 919 905 012

AJUDANTE COZINHA M/F RESTAURANTE FOREVER

Requisitos:

- Idade até aos 40 anos
- Experiência minha funça 6 meses

Oferecemos:

- Contrato efetivo sem termo
- Empresa com 27 anos no mercado da restauração

Enviar CV para: rh.restauranteforever@gmail.com

TLM.: 914 563 367



CENTRO DE EMPREGO DE V. N. FAMALICÃO

Alameda Padre Manuel Simões, 222 | 4760-286 V. N. Famalicão
Tel: 252 501 100 | E-mail: cte.famalicao@iefp.pt

MOTORISTA DE VEÍCULOS

PESADOS DE MERCADORIAS

AJUDANTE DE COZINHA

SALSICHEIRO

DESIGNER DE TÊXTEIS E MODA

OPERADOR DE MÁQUINAS PARA PREPARAR,

FIAR E BOBINAR, FIBRAS TÊXTEIS

REF.: 588502200 AVIDOS E LAGOA

REF.: 588504269 FAMALICÃO E CALENDÁRIO

REF.: 588504312 REQUIÃO

REF.: 588504735 DELÃES

REF.: 588504934 POUSADA DE SARAMAGOS

As ofertas de emprego divulgadas fazem parte da Base de Dados do Instituto do Emprego e Formação, IP. Para obter mais informações ou candidatar-se dirija-se ao Centro de Emprego indicado ou pesquise no portal <http://www.netemprego.gov.pt/> utilizando a referência (Ref.) associada a cada oferta de emprego. Alerta-se para a possibilidade de ocorrência de situações em que a oferta de emprego publicada já foi preenchida devido ao tempo que medeia a sua disponibilização e a sua publicação.

TERRA Ó MAR



RESTAURANTE
MARISQUEIRA

RUA DE PAIÑÇÃES
EDF. LUSÍADAS LOJA 9

JUNTO AO ANTIGO
TRIBUNAL CÍVEL

TELEMÓVEL
931 303 175

TELEFONE
252 060 417

Jantares de Natal - Take Away

Este Natal desfrute do melhor marisco
no conforto de sua casa!



PÓVOA DO VARZIM
VILA DO CONDE



Vende-se ou Aluga-se

VENDE-SE
Terra preta certificada.
Qualquer quantidade
TLM.: 919 234 463

VENDE-SE
DIVERSO EQUIPAMENTO
HOTELEIRO USADO
TLM.: 913 205 566

VENDO - NOVO
T1 Parque da cidade c/
garagem. Bom preço.
TLM.: 914 904 464

VENDE-SE
T3.
NO ED. LAMEIRAS.
TLM.: 969 994 181

Vende-se Terreno
Gondifelos 7800 m2.
Bom preço.
TLM.: 969 994 181

VENDO
Estantaria c/ nova mesas
e secretárias.
TLF.: 252 322 680

VENDO T3
R. Chão junto ao
hospital. 80.000€
TLM.: 969 994 181

VENDE-SE LOJA
Ed. Jardins do Penedo c/
54m2. 27.500€ Preço saldo.
TLM.: 914 904 464

VENDE EM AVIDOS
TERRENO P/ CONSTRUÇÃO
c/ 2.300 M2
TLM.: 969 994 181

VENDO
Aos colecionadores: máquinas
de escrever, registadoras
manuais e electricas, etc.
TLF.: 252 322 680

ALUGA-SE
T1 mobilado.
TLM.: 969 994 181

ALUGA-SE
T2 Moradia c/ garagem
em Sezures. 260€
TLM.: 914 904 464

ALUGO
Quarto para idoso/a
c/ ou s/ regalias.
TLM.: 915 225 061

ALUGA-SE
T1 Ed. Pontierry
mobilado c/ vaga. 290€.
TLM.: 914 904 464

Relax Relax Relax Relax Relax



CUBANA LINDA

Senxual, meiga.
Arrasa c/ garganta
funda: oral natural
até à última gota.
TLM.: 918 586 792



PORTUGUESA

TLM.: 913 305 677

A CUBANA
Cara Linda! Boca
Caliente! Rabo
Bombástico! Especilaista
Garganta Profunda!
Mamada de Sonho!
Seios XXL. Acessórios
TLM.: 916 190 684

BELA MORENA
Recém chegada,
mama XXXL,
completa, para
cavalheiro discreto.
TLM.: 914 409 181

MORENA
Safada, peito
grande, meiga,
magra e
atrevida.
Oral gostoso 69
s/ pressa.
C/ acessórios.
Completíssima.
Das 10h às
22h.
910 375 903
911 530 779



ITALIANA
Loiraça, cavalona,
peito XXXL, coxas
grossas,
completíssima.
Tudo c/ preservativo.
TLM.: 920 243 774



FAMALICÃO LOIRA FURACÃO

Toda boa, ferosa, mamas
grandes, belo rabo, o. prof.,
meiga/sensual, adoro mi...,
gr... avantajado., amante
perfeita, também casais.
Atendimento c/ acessórios, s/
pressa, c/ massagens.
TLM.: 916 921 034



SÓ ESTA SEMANA

1.ª VEZ
22 aninhos, foto
real, oral gostoso
e beijinhos na
boca.
TLM.: 915 006 658

HOMEM PORTUGUÊS
Convive com eles, elas e
casais. Todos os dias em local
discreto. Com higiene.
TLM.: 912 644 933



1.ª VEZ
Morena. Peito XXXL, bum-
bum guloso, sexy, meiguinha.
Não atendo privados.
TLM.: 964 136 796

NOVIDADE
Duas amigas lindas
e meigas.
TLM.: 933 700 807

15.000 EXEMPLARES

PORTUGUESA
Quarentona. Gruta
apertadinha. Prazer imediato.
Seg a Sábado das 10 às 18h.
TLM.: 915 204 495



1.ª VEZ LAURA MORENA NOVIDADE

Gata que não passa despercebida.
1,70m, seios grandes, pernas grossas,
bumbum apetitoso. Satisfação
cavalheiros e casais. Alugo quartos.
20 beijinhos.
TLM.: 915 275 958

PORTUGUESA
Seios fabulosos,
dedicada, meiga
e carinhosa.
Apartamento
privado e discreto.
TLM.: 911 700 391



1.ª VEZ

23 anos, O
quentinho,
completa, 69,
s/ pressa.
TLM.: 915 006 658

DE VOLTA
Maria Portuguesa
A Rainha do Oral
ao natural. A
Deusa do prazer.
Peludinha, peito
XXXL, muito
meiga e
carinhosa.
TLM.: 918 033 346



MORENÇA

Carioca, mamas grandes, bicos
salientes, 69 gostoso, completa c/
acessórios, espanholada c/ gel
massagens em botas altas.
TLM.: 964 645 247



SUZI

Loira, olhos
verdes, seios
fabulosos,
corpinho delicioso,
elegante,
carinhosa.
Das 10 às
22 horas.
919 162 044
926 598 702



NOVIDADE

Corpo de sereia,
peito XL saliente,
bumbum XL
gostoso,
completíssima.
Sem decepção.
Acess.e massagens.
TLM.: 916 824 472



MENINA SIMPÁTICA

Magrinha sex de alto
nível, peito grande,
peludinha.
Oral e 69 gostoso,
minete e várias
posições.
Completa sem
pressas.
TLM.: 918 081 000



1.ª VEZ A PORTUGUESA

Loiraça,
completa, oral
ao natural,
35 anos. Foto
real, comprova!!!
TLM.: 912 217 580

DR. KHALILO
Dotado de conhecimentos e poderes, ajuda a resolver
problemas em 3 dias, difíceis ou graves, c/ eficácia e garantia
como: Amor, negócio, depressão, justiça. afastar e aproximar
pessoa amada c/ rapidez e garantia total, impotência sexual,
vícios de droga, tabaco, álcool, inveja, etc... Lê sorte, dá
previsão de vida. Se quer prender a si uma nova vida, com
segurança e pondo a fim a tudo o que o preocupa, contacte Dr.
Khalilo poid não deixe agravar os seus problemas nos casos
acima mencionados. DELÃES.
252 110 535 | 926 762 542 | 911 892 726



