

Cafeteria Prata
 Venha tomar o seu:
 Pequeno almoço, lanche,
 café ou uma bebida
 conosco e verá que
 vai GOSTAR!

Nova Gerência
 Espaço Renovado
 à sua medida
 Novo Serviço
 Bom ambiente
 A Melhor Simpatia

Visite-nos na Rua do Bandeirinha
 Rua Conselheiro Santos Veigas, 80
 Famalicão 917 844 030

O Povo Famalicense

DESDE 1999

Ano XIII N.º 698

17 de Setembro de 2013

Diretora: Sandra Ribeiro Gonçalves

DISTRIBUIÇÃO GRATUITA

www.opovofamalicense.com

**JORGE
 OCULISTA**
 A OLHAR PELA SUA VISÃO
 DESDE 1964

Ministro da Economia esteve na Mabor

Pág. 3

Especial Aniversário do Parque da Devesa

Da pág. 13 à 17

Armindo Costa procedeu à sua última entrega simbólica de manuais escolares aos alunos do 1.º Ciclo



Pág. 5

Exame aceite como método de Rastreio para Cancro do cólon pela ACS (American Cancer Society)

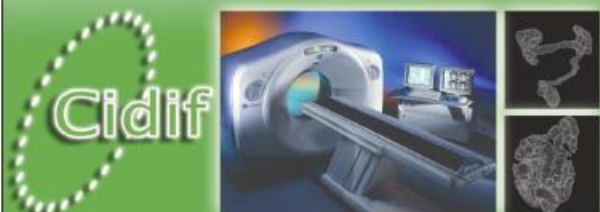

Colonoscopia Virtual (POR TAC)

Tel: 252 302 530/1

Rua Ana Plácido, Ed. São Paulo, 147 - lj. 11 V. N. Famalicão

Leitões AMAURY
 O Sabor do Verdadeiro
 Leitão em Famalicão!

E.N. 204 nº1365
 4770-788 Avidos Famalicão
 TLF.: 252 321 523
 TLM.:961 520 501

Restaurante Churrasqueira do António

Informamos os nossos clientes que o
Restaurante e Churrasqueira do António reabre
 a partir do dia **18 de Setembro!**



Rua da liberdade 212, 4760-307 - Calendário, Famalicão TLF.: 252 319 129 TLM.: 919 465 775

O seu Computador está Lento? Aquece e desliga-se? Reinicia-se? Está a trabalhar e dá ecrã azul?

Sabia que 80% destes sintomas resolvemos entre 2 a 4 horas?*

*tempo de resolução pode variar, quando o diagnóstico verificar algum componente danificado

Já não precisa de parar de trabalhar... traga-nos o computador às 18h venha-o levantar às 23h

ABERTOS 7 DIAS SEMANA INCLUINDO HORA DE ALMOÇO

DIAGNÓSTICOS GRATUITOS

SÓ PAGA SE TIVER REPARAÇÃO

Reparação, Consolas Jogos, Computadores, Gps, Telemóveis, Tablet's
Assistência técnica Apple

www.facebook.com/doctormouse.me

Jumbo Famalicão, Loja 34: tel. 252 375 216 / 915 848 370
 seg. a sáb: 10h - 23h Domingo: 10h - 22h

E. Leclerc Famalicão: tel. 252 316 041 / 917 156 157
 seg. a domingo: 10h - 22h

1.ª Trail Santa Catarina a 6 de Outubro

A primeira Trail Santa Catarina realiza-se já no próximo dia 6 de Outubro. A prova, com uma extensão de 15 quilómetros, tem um cariz desportivo mas também solidário.

A corrida de montanha, com vertente competitiva, realiza-se pela primeira vez em Vila Nova de Famalicão. A apresentada na passada sexta-feira em conferência de imprensa, é apadrinhada por Ester Alves, campeã nacional de trail runners. Segundo Simão Carneiro, da organização, a prova é de dificuldade média para quem pratica, mas oferecerá alguma dificuldades aos menos terinados.

O vereador do Desporto, Leonel Rocha, que marcou presença nesta conferência de imprensa, adiantou que "este tipo de eventos contribuem para a qualidade de vida dos famalicenses", pelo que são de extrema importância. O responsável autárquico referiu ainda que Famalicão se constitui já como uma referência no panorama das cidades em que acontecem eventos desportivos com frequência, pelo que é intuito do executivo dar continuidade a "essa marca" que distingue Vila Nova de Famalicão.

As inscrições para o trail custam dez euros e para a caminhada custam dois euros. A caminhada será solidária, pelo que dos dois euros, metade reverte para a loja social de Famalicão.

A provada trail tem como número limite as 500 inscrições. Neste momento há já cerca de 200 inscrições.

Gavião: Grupo Infantil concretiza o seu maior sonho

O Grupo Infantil e Juvenil Santiago de Gavião vai concretizar um dos seus maiores e mais antigos sonhos, ou seja, vai dar início à construção da sua sede.

A colocação da primeira pedra terá lugar no próximo domingo, dia 22, num terreno cedido pela Câmara Municipal, localizado junto à rua de Trovisqueira, em Gavião, pelas 11h00, no dia em que se realiza também o convívio anual da associação.

Após a cerimónia, que contará com a presença do vereador da Cultura, Paulo Cunha, seguir-se-á o convívio, que terá lugar no Parque de Nossa Senhora do Carmo, em Lemenhe, até ao final do dia.

Os órgãos sociais do Grupo Infantil e Juvenil Santiago de Gavião deixam o convite aos sócios, amigos e população em geral, e em especial aos sócios-fundadores, para se associarem à cerimónia de colocação da primeira pedra da sede, bem como ao convívio, que marcarão um dos mais importantes momentos da história da colectividade.

Opinião, por Raul Tavares Bastos, Deputado municipal

"Que parva que eu sou..."

"Sou da geração sem remuneração..."
 "Porque isto está mal e vai continuar..."
 "Sou da geração casinha dos pais..."
 "Filhos, marido, estou sempre a adiar..."
 "Que mundo tão parvo, onde para ser escravo é preciso estudar..."

"Que parva que eu sou..."

É esta a mais popular música dos "Deolinda", seguramente uma melodia que vai ser muito aplaudida nas centésimas comemorações ("ai Jesus", tenham pena do "Zé") do Parque da Cidade (será ansiedade, delírio, pânico, doença bipolar, esquizofrenia?), num concerto musical aprazado para o próximo

dia 28 de Setembro (precisamente o sábado anterior ao domingo das eleições), naquele que histórica e democraticamente, no pós 25 de Abril, sempre foi religiosamente respeitado como "dia de silêncio e reflexão". Inacreditável, o grau zero da política, o surreal no superlativo mais absoluto. Nunca se viu coisa igual no país, um insulto à democracia, um retrato fiel e rigoroso do desespero, da mesquinhez, da sofreguidão, da genuína idiossincracia desta gente. Estalou o verniz, se é que alguma vez existiu algo de semelhante lá por aquelas bandas. Vale tudo, pois a aflição é muito grande (estão com guia de marcha, negócios, tachos, comendas e prebendas. Estão mesmo.). Será que os famalicenses também serão parvos? Por quanto tempo mais terão de aguentar estas "relas", ainda por cima pagas com o seu "dinheirinho"?

AFPAD ganha concurso do Jumbo

A Associação Famalicense de Prevenção e Apoio à Deficiência (AFPAD) foi a instituição vencedora de um concurso de projectos educativos inovadores, no âmbito do voluntariado, organizado pelo Hipermercado Jumbo, de Vila Nova de Famalicão, aberto às instituições privadas de solidariedade social do Concelho.

O concurso decorreu no passado mês de Julho, tendo a AFPAD concorrido com um projecto de realização de uma colónia de férias para jovens e adultos portadores de deficiência ou incapacidade, na Praia Azul, em Vila do Conde.

No processo de candidatura, processado "on - line", eram tidos em conta os objectivos a atingir, os recursos envolvidos e os resultados a obter. Os três projectos pré-seleccionados ficaram abertos, em termos de votação, aos clientes do Jumbo. Findo todo este processo, a AFPAD foi a grande vencedora, motivo de grande satisfação para todos os colaboradores e utentes da instituição.

De referir que o Jumbo desenvolve um trabalho de grande proximidade com as instituições de solidariedade social do Concelho, proporcionando não só a recolha de alimentos em

datas pré-estabelecidas, como também o desenvolvimento regular de outras iniciativas mais viradas para a inovação na intervenção social, um facto digno de registo pela sua singularidade.

Quim Barreiros anima concerto dos Bombeiros Famalicenses

Os Bombeiros Famalicenses promovem, no próximo dia 5 de Outubro, um concerto para angariação de fundos.

Quim Barreiros é o cabeça de cartaz de um espectáculo que começa pelas 21h30 no quartel dos Bombeiros Famalicenses, e que arranca com a música dos Amigos da Borgia.

A entrada custa três euros.



O Gargantinha



Avenida Marechal Humberto Delgado:
 Primeiro apareceu o buraco, depois uns paus, depois as fitas vermelho e branca, e finalmente as azuis... E reparar o buraco, não?!

Satierf OURO NOVO
 ourivesaria feira do ouro, lda. JOIAS PRATA

COMPRA DE OURO USADO
 Uma Casa de Referência em V.N. Famalicão Desde 1977

Rua Alves Roçadas, nº 14 4760-118 VN Famalicão
 Tel: 252 372 350

Pires de Lima em reunião de trabalho na Continental Mabor

Ministro da Economia “mensageiro” da urgência de uma variante à EN14

O ministro da Economia, Pires de Lima, esteve de visita à Continental Mabor, em Lousado, para uma reunião de trabalho com o objetivo de ouvir aquelas que são as expectativas do tecido empresarial em matéria de política de fomento à competitividade.

A reforma do IRC foi um dos assuntos em cima da mesa, mas o presidente do Conselho de Administração da empresa, Pedro Carreira, não deixou a velha questão das acessibilidades fora da agenda. Confessa-se “esperançado” que os 530 milhões de euros investidos em Portugal nos últimos anos, o estatuto de terceiro ao quarto maior exportador do país, e de responsável pela circulação diária de 200 camiões nas exíguas estradas de Lousado, convença finalmente os governantes a encontrar a solução para os dez quilómetros de estrada que separam a empresa dos canais de exportação.



Pires de Lima com Armindo Costa (à dir.) e Pedro Carreira (à esq.)

Para o governante, a unidade industrial sediada em Vila Nova de Famalicão é “um bom exemplo e como uma empresa que aposta na inovação, na capacidade tecno-

lógica, a produzir componentes altamente sofisticados, conseguiu impôr-se e concorrer com grande sucesso dentro das várias fábricas que esta multinacional tem em todo o mundo, dado que é a terceira maior fábrica da Continental, e contribui todos os anos com mais de 800 milhões de euros de exportações na nossa balança comercial”.

Para além da perspetiva estritamente económica, Pires de Lima elogiou as condições de sustentabilidade acrescida, por via da inovação, e frisou que a sua pojança tem um efeito multiplicador. Um dos reflexos imediatos desse sucesso empresarial com repercussões no meio, é a prática salarial “com remunerações generosas e que estão muito longe daquilo que se verifica em Portugal”.

À margem da visita, o ministro da Economia deu nota positiva à reforma do IRC em curso, uma matéria que é sensível à Continental Mabor, mas também a todo o tecido empresarial. Reconhecendo que é “difícil encontrar espaço

para descer impostos”, Pires de Lima atalha para a necessidade de “reduzir a despesas pública” como única forma de baixar a carga fiscal sobre as empresas e as famílias.

A visita de trabalho contou ainda com a presença do Secretário de Estado da Inovação, Investimento e Competitividade, Pedro Gonçalves; do Presidente da AICEP – Agência para o Investimento e Comércio Externo de Portugal, Pedro Reis; e do presidente da Câmara Municipal, Armindo Costa.

Continental volta a reclamar melhores acessibilidades

Pedro Carreira, na presidência do Conselho de Administração da Continental Mabor desde 1 de Setembro, adiantou que, para além do IRC, a reunião de trabalho serviu para voltar a salientar a necessidade de uma melhoria das acessibilidades à unidade industrial de Lousado.

Com o argumento da cir-

culação de 200 camiões por dia nas exíguas vias de acesso existentes, o administrador constata que os acessos são “muito maus” e que não se coadunam com a estratégia de crescimento e expansão que a unidade de Lousado continua a prosseguir. “Portugal, comparativamente com outros países por onde passei, tem uma rede viária extremamente interessante. Temos uma costa de exportação para as américas fantástica, temos autoestradas que nos levam a todos os pontos de distribuição, e temos um ponto pequenino, que são dez quilómetros, e esses dez quilómetros são muito complicados”, refere, adiantando que a situação está cada vez “mais dificultada” fruto da expansão que o complexo industrial de Lousado tem sofrido. Segundo Pedro Carreira, o volume do investimento promovido pela Continental nos últimos anos em Lousado, atingindo os 530 milhões de euros, são bem reveladores da sua vontade de crescer.

Pedro Carreira mostrou-se “esperançado” com a abertura do ministro à questão colocada, e constata que, para além da Mabor, há outras empresas exportadoras que têm surgido nas imediações, padecendo também elas da mesma dificuldade.

O presidente do Conselho de Administração lembra que apenas dois por cento da produção da unidade de Lousado é para o mercado interno, pelo que a capacidade exportadora não pode continuar a ficar refém de acessibilidades desadequa-

das.

Em funções desde 1 de Setembro

Pedro Carreira, sucede a Carvalho Neto na presidência do Conselho de Administração. Iniciou a sua atividade no Departamento Químico da Continental Mabor em 1988. Depois de alguns anos a trabalhar no setor técnico, foi nomeado responsável por vários departamentos da Produção da fábrica de Lousado e em Janeiro de 2003 prosseguiu o seu percurso profissional, assumindo o cargo de diretor desta área. Dois anos mais tarde começou a sua internacionalização ao ser convidado a arrancar com o Projecto “Greenfield de Camacari”, vindo a ser Administrador da nova Fábrica da Continental no Brasil, cargo que exerceu até 2009. Em 2010 foi então nomeado Administrador da fábrica de Timisoara, na Roménia, função que desempenhava até à data.

Pedro Olavo dos Santos Carreira regressa assim a Lousado, fábrica cuja evolução confessa ter acompanhado sempre, apesar de à distância. “Senti sempre muito orgulho pelos resultados alcançados que tornaram esta empresa numa referência no Universo da Continental bem como na Indústria Portuguesa”, reconhece, mostrando-se à altura do desafio: “estou confiante na equipa de Lousado e juntos seguiremos o mesmo caminho traçado até então”.

SANDRA RIBEIRO GONÇALVES

AFPAD vai criar Centro de Estimulação de Alzheimer

Para responder às necessidades das famílias que têm pessoas com doenças neurodegenerativas, nomeadamente Alzheimer - uma lacuna no concelho de Vila Nova de Famalicão - a AFPAD tem o objectivo de instalar a curto prazo um Centro de Estimulação de Alzheimer e de Doenças Neurodegenerativas.

O Centro de Estimulação de Alzheimer vai funcionar na sede da AFPAD, na Rua António Sérgio (em frente à esquadra da PSP), utilizando instalações que anteriormente eram usadas pela Intervenção Precoce e que, com pequenas adaptações, respondem com qualidade à nova solicitação. Nestes espaços funciona já, fora dos horários normais de trabalho, o Gabinete Social de Terapias que dá respostas nas áreas da Psicologia, Fisioterapia e Terapia da Fala, especialidades que podem também ser rentabilizadas em função das necessidades dos doentes de Alzheimer.

A reabilitação cognitiva vai desenvolver-se como um processo que tem como objectivo restaurar as capacidades funcionais numa pessoa com alguma incapacidade, de modo a adaptar-se da melhor forma possível às circunstâncias e ao seu meio ambiente. O relaxamento terapêutico vai concretizar-se através de processos de carácter terapêutico que visam uma descontração ao nível neuromuscular e psíquico, diminuindo desta forma os níveis de ansiedade que muitos doentes de Alzheimer apresentam. A musicoterapia vai constituir um tempo e um espaço de reorganização cognitiva, afectiva e corporal para o doente de Alzheimer. No decorrer das sessões, as pessoas têm a oportunidade de se expressar, de comunicar umas com as outras, através das canções e das danças. Uma atenção especial vai merecer também a actividade física - actividades lúdicas de grupo e individuais - para a promoção de uma qualidade de vida saudável, prevenindo e combatendo o processo natural de envelhecimento. As sessões vão realizar-se todos os dias da semana, de manhã, de tarde ou durante todo o dia.

As famílias interessadas podem contactar a AFPAD, através dos telefones 252378790 e 918216400, do mail geral@afpad.org, dirigir-se às instalações ou contactar uma das técnicas, através do telefone 916671903.

PECHINCHA

VENDE-SE

3 Lojas no Edifício Bezerra- centro de Famalicão 3 por o preço de uma.

Proprietário **963 591 833**

CONTACTAR : **966 868 149**
966 522 262

PARA COMPRAR OU VENDER IMÓVEIS

Jorge Pimenta
961 373 698
jpimenta@remax.pt

RE/MAX
Grupo agências business
Cota Intermodal, Mediação Imobiliária, Lda - AMI 7112

dermonova
clínica de dermatologia

dermatologia
venereologia
cirurgia dermatológica
testes epicutâneos (alergias)
dermatoscopia digital computadorizada
fototerapia (PUVA e UVB de banda estreita)
laser vascular
depilação a laser
laser Co2 fracionado

ACORDOS:
Médic, Advancecare, Multicare, Allianz
Sams-quadros, C.G.D, SAD-PSP

Horários: 14h00 - 20h00 (2.ª, 4.ª e 6.ª feira)
14h00 - 18h30 (3.ª e 5.ª feira)

R. Luís Barroso, Edif. Sagres, Escritório N.º 8 - V. N. Famalicão
Tel: **252 310 912**

Julgamento do sobrinho de Maria Odete, assassinada a 29 de Março de 2012, começou esta quarta-feira

Homicida de Joane em silêncio até perícia psicológica

Armindo Castro começou a ser julgado, na passada quarta-feira, pelo assassinato da tia, Maria Odete Vasconcelos e Castro, encontrada morta no dia 12 de Abril do ano passado no apartamento em que residia sozinha na vila de Joane.

O homicida confesso de 27 anos, que acedeu a uma reconstituição com a Polícia Judiciária, manteve-se em silêncio na primeira audiência de julgamento. Segundo o advogado, Paulo Gomes, está em aberto a possibilidade de o arguido prestar declarações, mas essa é uma decisão que só será tomada após a realização de uma perícia médica de natureza psicológica, já requerida pela defesa.

"Pessoa próxima" foi suspeita imediatas da PJ

Para a Polícia Judiciária, os primeiros factos apurados apontaram de imediato para a convicção de que o autor do homicídio de Maria Odete, de 73 anos, teria sido perpetrado por "pessoa próxima da vítima". Isso mesmo sustentou um dos investigadores que compunha a primeira equipa a chegar ao local do crime.

Num depoimento conciso, salientou que a vítima "tinha pânico de ser assaltada, fechava-se em casa, não franqueava a porta", pelo que "não abriria a porta a desconhecidos". Tal facto, somado à ausência de qualquer sinal de arrombamento, remeteu de imediato os investigadores para a tese do homicida ser conhecido de Maria Odete.

Nas investigações que se prolongaram durante várias semanas, acrescentou, foram ainda recolhidos testemunhos

apontando para o facto do arguido ter estado "junto à residência da vítima no dia 4 de Abril", ou seja, dias depois do assassinato cometido a 29 de Março, fatidicamente dia do aniversário de Maria Odete. Para além disso, um histórico de desavenças familiares, que opunham a septuagenária ao irmão e esposa, pais do arguido, surgiam como possível móbil do crime. "Havia um conflito relativamente a heranças, a pagamentos de impostos...", esclareceu o investigador da PJ a propósito da tensão que marcava as relações familiares. A tensão também existia, de resto, com as duas filhas de Maria Odete, que não contactavam pessoalmente com a mãe desde 2007. Ambas também foram ouvidas na passada quarta-feira.

O somatório de factores colocaram os investigadores no encalço do jovem Armindo Castro. Na reconstituição para que se disponibilizou, frisou a testemunha, referiu-se a factos de que só poderia ter conhecimento estando relacionado com o homicídio ocorrido. O arguido acabou por confessar o crime e por ser formalmente detido em Junho, sendo enviado para prisão preventiva.

Cadáver descoberto duas semanas depois

A vizinha de Maria Odete Vasconcelos e Castro foi quem deu pelo cadáver já no dia 12 de Abril, haviam passado 14 dias sobre a sua morte.

Na posse de uma chave do apartamento confiada pela vítima, depois de vários episódios de perda que obrigaram a idosa a arrombar a

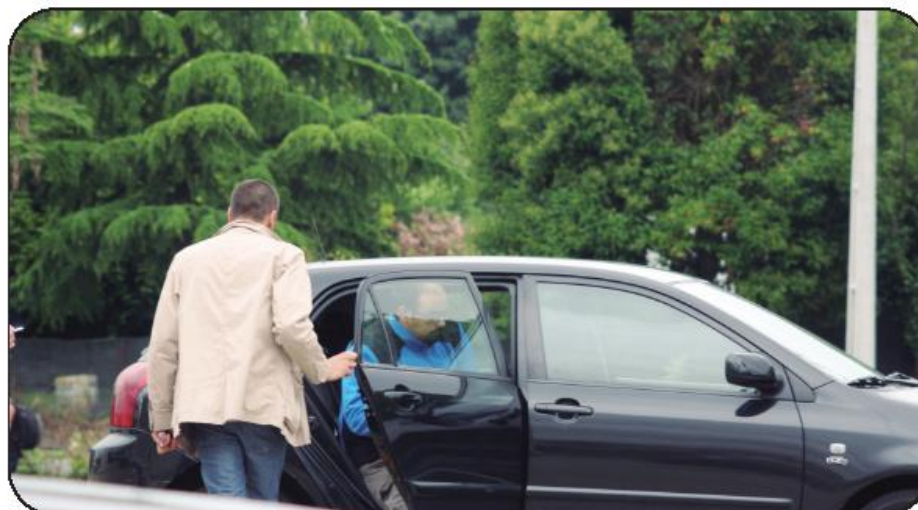

O suspeito do homicídio foi presente a Tribunal em Junho de 2012

porta, a vizinha decidiu verificar se tudo estava bem com Maria Odete, que não era vista há vários dias e que não reagia à campainha. "Abri a porta, estranhei logo não estar fechada à chave por dentro, porque estava sempre. Chamei, olhei para o lado da cozinha e quando vi o braço dela no chão, todo negro, fugi logo e chamei as autoridades", descreveu a cerca do momento da descoberta macabra.

O corpo da idosa foi encontrado na sala, e, segundo o investigador da PJ, "estava em elevado grau de putrefação", uma vez que tinham passado 14 dias desde o homicídio. O cenário era o de grande quantidade de sangue já seco junto à cabeça da vítima. Tinha ainda uma almofada "em cima da face, e um casaco a tapar". O casaco, do mesmo conjunto da saia que vestia, eram os mesmos com que havia sido vista em Famalicão no dia 29 de Março.

O cenário do crime, revelou ainda o agente da PJ, "aparentava uma desarru-

mação atípica". Uma coisa "atabalhada", refere, própria de "quem procura desarrumar, não à procura de algo, mas com o objetivo de despejar gavetas e revirá-las". Em suma, "uma desarrumação para dar a ideia que ali ocorreu um assalto", concluiu.

"Presenciou" ao telefone, entrada de alguém conhecido

Também uma amiga da vítima corroborou ao tribunal a tese de que só um conhecido seria autorizado por Maria Odete a entrar no seu apartamento. A mulher, que privava com a septuagenária com regularidade, adiantou que, no dia do crime, e próximo da hora em que terá ocorrido, estavam ambas ao telefone quando a vítima interrompeu a conversa para deixar alguém entrar no apartamento. "Disse-me, 'não desligue' ", referiu a testemunha, que alega ter ouvido então "seis ou sete passinhos" de Maria Odete, possivelmente em direção à porta. De seguida,

ouviu-a ainda dirigir a quem entrava: "não está aberta a porta? Está, está aberta". A amiga de Maria Odete sublinha que não ouviu nenhuma campainha tocar, nem ouviu ninguém reagir às palavras que dirigiu, durante os cerca de 20 minutos que conversaram. A própria vítima voltaria ao telefone para dizer que a conversa de ambas teria que ficar por ali, e que lhe ligaria mais tarde. "Querida, não adormeça, que eu volto já a ligar", terá dito segundo a testemunha. Mas nunca mais ligou.

"Vamos reavivar-lhe a memória"

Pela sala de audiência passou ainda um ex-colega de faculdade de Armindo Castro, que no dia 1 de Abril de 2012 o levou a Joane, junto à casa da tia. O testemunho vago de agora, segundo deram a perceber todos os agentes judiciais intervenientes, é bem menos pormenorizado e esclarecedor do que aquele que deu à PJ quando ouvido em sede

de inquirido. Os lapsos de memória levaram o juiz presidente do coletivo, José Manuel Flores, a advertir a testemunha, mas de nada adiantou. "Vamos reavivar-lhe a memória, que parece perdida", disse. A defesa requereu então a leitura parcial das suas declarações iniciais, e a advogada das assistentes (as duas filhas) alinhou com o Ministério Público para a leitura integral. Dada a oposição da defesa à leitura na íntegra, a deligência ficou sem efeito.

Do testemunho do jovem estudante de Ciências Farmacêuticas resultam alguns factos considerados estranhos, porque sem explicação. A testemunha recorda-se que Armindo Castro lhe pediu para o levar até Joane. Reportando-se ao contexto criado pelo arguido, o intuito da viagem de Guimarães a Joane seria o de verificar se uma tia morava lá. O objetivo, acrescentou, era o de tentar resolver uns problemas que persistiam entre os pais e Maria Odete.

No entanto, chegados às imediações do Bloco 6 do Edifício Rotunda, não houve qualquer abordagem de nenhum apartamento ou pessoa. "Saímos do carro, o Armindo ia um bocado mais à frente, parou, ficou a olhar, e depois viemos embora", descreveu a testemunha, que inscreve esta viagem nos dias 1 ou 2 de Abril.

"O senhor faz uma viagem de Guimarães a Joane para olhar para um prédio?!", questionou céptico o juiz, mas a testemunha não saiu do registo anterior, não adiantando mais explicações para a sucessão de acontecimentos em que se viu envolvido nesse dia.

SANDRA RIBEIRO GONÇALVES



INVISTA NO SEU FUTURO!
CENTRO DE INGLÊS DE FAMILIÇÃO
PROFESSORES INGLESES QUALIFICADOS

CURSOS PARA CRIANÇAS, JOVENS E ADULTOS
EXAMES DA UNIVERSIDADE DE CAMBRIDGE

INSCRIÇÕES
SEGUNDA A SEXTA-FEIRA
DAS 14 ÀS 21 HORAS

INFORMAÇÕES: Centro de Inglês de Famalicão - Edifício dos Correios
- 4.º Dt.º - Tel/Fax 252 374 233 - e-mail: centroinglesfam@gmail.com

RECONHECIDO PELO MINISTÉRIO DA EDUCAÇÃO

Presidente da Câmara procedeu à entrega simbólica de manuais

Armindo Costa defende manutenção da gratuidade

A gratuidade dos manuais escolares para o 1.º ciclo do ensino básico reflete "a preocupação da Câmara Municipal pela aplicação de uma política de Educação para Todos". As palavras são do presidente da Câmara Municipal, Armindo Costa, que procedeu ontem (segunda-feira), e pela última vez, à cerimónia de entrega simbólica de manuais na Escola EB 2, 3 Dr. Nuno Simões.

Ao fim de doze anos da medida, o edil famalicense sublinha que os autarcas de outros municípios portugueses são o melhor balanço que pode ser. Não pode deixar de ser positivo, frisa, quando a

medida acabou sendo copiada por vários municípios do país, de tal forma que a gratuidade é, hoje, mais uma regra do que uma exceção.

Convicto do grande alcance social da proposta, que beneficia o país no rescaldo de férias, "em que os bolsos vêm vazios", Armindo Costa defende a sua continuidade.

Segundo o edil o investimento deste ano letivo atinge os 237 mil euros, para um universo de alunos na ordem dos 5500. A primeira vez que a Câmara adquiriu e ofereceu livro, adiantou, o executivo investiu cerca de 270 mil euros, beneficiando então 7500 alunos. O orçamento subiu, fruto

do aumento do custo dos manuais escolares, justifica, no entanto, a aquisição em grande quantidade permite à Câmara um desconto na ordem dos 30/40 por cento, desconto esse que nunca seria feito ao consumidor individual.

A gratuidade dos manuais escolares para as crianças que frequentam o 1º Ciclo do Ensino Básico representou em 2001, uma medida pioneira no país. Num gesto que se repete há já doze anos e a marcar o arranque do novo ano letivo.



SANDRA RIBEIRO GONCALVES

EB 2, 3 Dr. Nuno Simões foi a escola escolhida para a entrega simbólica do ano letivo 2013/2014

Inauguração da Casa da Villa contou com a presença do presidente da Câmara Municipal

ACIP reforça apoio à deficiência

O Município de Vila Nova de Famalicão ganhou no passado sábado uma nova resposta social para a população com deficiência, com a inauguração do novo Centro de Atividades Ocupacionais (CAO) e Centro de Formação e Orientação Profissional da ACIP – Ave Cooperativa Intervenção Psico-Social. As duas valências funcionam na antiga Escola EB1 Cima de Pele, em Joane, cedida pela Câmara Municipal de Famalicão e agora designada Casa da Villa.

A cerimónia de inauguração contou com a presença do presidente da Câmara Municipal, Armindo Costa, que elogiou o trabalho desenvolvido pela ACIP em prol dos cidadãos portadores de deficiência, ao longo dos catorze anos de existência da instituição. "Este novo equipamento vem melhorar significativamente o dia a dia dos utentes da ACIP", referiu o edil, "mas também facilitar o trabalho da instituição, que agora pode melhor responder às necessidades dos jovens e adultos

que por aqui passam".

Visivelmente feliz por ver o projeto concretizado, o presidente da ACIP, Francisco Lima, espera que o contributo da instituição que preside não se esgote na Casa da Villa. "A ACIP continua a sonhar com novos equipamentos sociais, sempre com as premissas da solidariedade social no desenvolvimento cultural e social de todos os cidadãos".

O Centro de Atividades Ocupacionais está preparado para receber 20 cidadãos não institucionalizados não só do

concelho de Famalicão, mas também dos municípios vizinhos. Neste Centro irão desenvolver-se atividades para jovens e adultos com idade igual ou superior a 16 anos, com deficiência/incapacidade temporária ou permanente. Recorde-se que a ACIP foi criada em 1999 e tem como principal objetivos desenvolver respostas sociais que promovam a qualidade de vida dos cidadãos com deficiência.



Francisco Lima, da ACIP, com os presidentes da Câmara e Junta

Nova Sede de Junta e Nova Capela Mortuária

Seide S. Miguel festejou inauguração de novos equipamentos

A população de Seide S. Miguel recebeu em ambiente de festa e de forma calorosa o trabalho autárquico do presidente da junta local, Manuel Amaro, e do presidente da Câmara Municipal, Armindo Costa, culminado com a inauguração da nova sede da Junta de Freguesia e da bênção da nova Capela Mortuária, no passado domingo.

Na hora de entregar à população este novos equipamentos públicos, Armindo Costa lembrou os principais investimentos feitos nos últimos anos em Seide, que, disse, "trouxeram a freguesia para níveis elevados de qualidade de vida e a projetaram como um destino turístico-cultural de referência do país". Armindo Costa falava particularmente dos investimentos feitos ao nível da modernização da rede viária e das redes



de infra-estruturas básicas de saneamento, com coberturas quase totais na freguesia, e da aposta no legado camiliano, com a construção de Centro de Estudos Camiliano e do arranjo urbanístico da envolvente à Casa de Camilo, com projectos da autoria de

Siza Vieira e que incluiu a construção do Centro Social e Paroquial e o arranjo da igreja paroquial.

"Está tudo à vista", assinalou o presidente da Junta de freguesia, não necessitando de mais palavras para descrever o seu percurso autár-

quico, que termina agora ao fim de 28 anos como presidente da Junta de Freguesia.

As instalações da nova sede da Junta de Freguesia são resultado da requalificação da Casa do Nuno, assim conhecida por ter sido a residência do filho do Camilo, onde o escritor chegou a residir numa fase final da sua vida. A intervenção correspondeu a um investimento municipal de cerca de 200 mil euros, abrangendo a remodelação do espaço exterior e interior do edifício, que passa a contar com um novo serviço de secretaria e atendimento à população, um espaço internet e um salão nobre/auditório. Já a construção da nova Capela Mortuária implicou um investimento de cerca de 90 mil euros, maioritariamente suportados pelos cofres municipais.

Bloco "atira-se" a Paulo Cunha por causa dos livros

"Podem os famalicenses confiar no candidato Paulo Cunha?". Esta é a pergunta que faz o Bloco de Esquerda em face da mais recente proposta do candidato da coligação PSD/PP de disponibilizar os livros escolares através do Banco de Livros, para os agregados familiares em dificuldades com estudantes do 5.º ao 12.º ano.

"O Bloco de Esquerda lembra os famalicenses que Paulo Cunha, enquanto vice-presidente da Câmara, não cumpriu a deliberação aprovada pela Assembleia, sob proposta do BE e que recomenda que a Câmara Municipal disponibilize os manuais escolares a todos os alunos do ensino obrigatório, cujas famílias estejam em situação de manifesta necessidade".

No entender do Bloco, "esta súbita mudança de posição do candidato da Coligação revela um populismo demagógico e mostra que, se Paulo Cunha ganhar as eleições, continuará a desprezar a Assembleia Municipal, como órgão deliberativo, não cumprindo aquilo que a assembleia aprova".

O Bloco de Esquerda considera que esta forma de fazer política "em nada dignifica a democracia, pois leva os eleitores a perderem a confiança nos órgãos eleitos". Apela aos famalicenses que, "na hora de escolherem aqueles que vão dirigir os destinos de Famalicão, tenham em consideração esta realidade e não se deixem enganar nos populismos, sejam eles feitos pelo candidato Paulo Cunha ou outros quaisquer que agora prometem tudo mas no poder se esquecem das promessas feitas".

ARTAVE inaugura obras de remodelação, sem perder de vista construção de edifício de raiz

Com música, como não poderia deixar de ser, o pólo da Artave/CCM – Centro de Cultural Musical de Vila Nova de Famalicão inaugurou as obras de remodelação, na passada sexta-feira.

A empreitada, um imperativo de forte crescimento verificado ao longo dos anos, e de uma pedagogia orientada para a excelência, não deita por terra nem dilata no tempo o objetivo antigo de construção de um edifício de raiz. Isso mesmo deixou bem vincado do diretor Alexandra Reis, que remete para daqui a quatro ou cinco anos o arranque da obra.

Fixado nas comemorações dos 25 anos da ARTAVE/CCM em Vila Nova de Famalicão já no próximo ano, o presidente da Câmara Municipal, Armindo Costa, desafiou Alexandre Reis a marcar o aniversário com o lançamento da obra, para a qual a autarquia já cedeu terreno e prometeu um subsídio significativo.

500 alunos

O conservatório privado, que segundo Alexandre Reis se assume como o maior do país, conta atualmente com cerca de 400 alunos vinculados ao CCM e mais uma centena no ARTAVE.

A remodelação do edifício da Rua Adriano Pinto Basto, onde o conservatório ocupa já cerca de dois terços, ocorre numa lógica de aposta cons-

tante na qualidade e na excelência. Nesta perspetiva, sublinha o diretor, as instalações sempre foram uma preocupação relevante. Daí surgiu, de resto, o objetivo de construção de um edifício de raiz, projeto que foi adiado devido aos condicionalismos financeiros generalizados do país, que dificultariam necessariamente a sua viabilidade. No entanto, não obstante a conjuntura, "não esperamos pelo dinheiro e pelas novas instalações", frisa Alexandre Reis, justificando assim a aposta numa remodelação integral das instalações.

"Na arte, todos, somos poucos"

Na presença do presidente da Câmara Municipal, do diretor geral da Companhia de Jesus, e da subdiretora-geral dos estabelecimentos escolares, Isabel Cruz, Alexandre Reis aproveitou ainda para agradecer o empenho dos parceiros no sucesso do conservatório. "Na arte, todos, não somos demais para apoiar", concluiu.

"Do ponto de vista pedagógico está aqui um exemplo de que não é a exigência que afasta os jovens da escola". As palavras são de Isabel Cruz, que colocou a ARTAVE/CCM como o paradigma de um ensino "rigoroso", que consegue agarrar os alunos na sua pedagogia orientada para a "excelência".



Alexandre Reis com Armindo Costa junto à fachada do edifício

A subdiretora sublinhou que esse mérito passa muito pela figura de Alexandre Reis, pessoa que caracterizou como um "líder natural". "E um líder agrega", rematou a propósito, esperando que o diretor do conservatório se mantenha

em funções por "muitos anos".

Da companhia de Jesus, o padre José Lopes acompanhou os objetivos delineados por Alexandre Reis para expressar o comprometimento da sua instituição com esse

desafio cimeiro que é o de construir um edifício de raiz para a ARTAVE/CCM. Caracterizando o conservatório como "uma consequência da nossa pedagogia", porque entende que a música forma a educa, José Lopes colocou a

instituição como paradigma de exigência que é perseguido pela Companhia de Jesus na componente educativa.

Convicto de que Famalicão tem "a melhor escola de música do país", Armindo Costa confessou-se orgulhoso do seu percurso, e de, enquanto autarca, ter podido contribuir para que se tornasse realidade. Numa altura em que a escola inaugura instalações remodeladas, elogiou a intervenção. "Este edifício agora tem "ADN", tem identidade", disse a propósito, acrescentando que a qualidade estética exterior se coaduna finalmente com o que vai na alma de uma escola "que é do mundo".

A cerca de duas semanas de sair da Câmara, o edil famalicense fez ainda votos de que o seu sucessor saiba reconhecer "o mérito e o prestígio desta escola".

SANDRA RIBEIRO GONÇALVES

Ovação a Armindo Costa

As cerimónias que se realizam até às eleições, ficam de forma indelével marcadas pela saída de Armindo Costa da presidência da Câmara. A inauguração da remodelação da ARTAVE/CCM foi, para já, uma das mais emotivas, com Alexandre Reis a desafiar os que assistiam à sessão solene, no novo auditório do conservatório com capacidade para cem pessoas, a levantarem-se para uma ovação do edil. Apanhado de surpresa, Armindo Costa emocionou-se.

De resto, já a subdiretora do Estabelecimentos Escolares havia aproveitado a cerimónia da passada sexta-feira para um elogio público ao presidente da Câmara: "o meu muito obrigada, em nome do Ministério da Educação, por ter sempre colocado a Educação como uma prioridade". E disse ainda: "o senhor foi um ótimo exemplo, que concertexa vão seguir". A reboque não deixou de elogiar também o vereador da Educação, Leonel Rocha, por ter sempre sido um responsável político "interessado e empenhado".

Espaço museológico conta com meia centena de carros em exposição, e ocupa três mil metros quadrados

Museu do Automóvel: inaugurado um "sonho" com 20 anos de vida

O Museu do Automóvel Antigo foi inaugurado, no passado sábado, no Lago Discount. Numa parceria entre o espaço comercial, a Câmara Municipal e o Clube do Automóvel Antigo e Clássico de Vila Nova de Famalicão, foi finalmente possível concretizar um sonho com 20 anos de vida.

Isso mesmo salientou Amadeu Melo e Silva, presidente do Clube do Automóvel Antigo de Famalicão, segundo o qual este "é um projeto com 20 anos. Um sonho que começou em 1993".

Segundo este responsável, até 2005 o processo foi "complicado". Contudo, encontrado um parceiro privilegiado para a

disponibilização do espaço, o sonho de anos entrou no trilho da concretização.

E assim nasce o Museu do Automóvel, uma infraestrutura museológica que faz justiça à riqueza do património existente no concelho. Do conjunto das peças que compõem a exposição o destaque vai para um Ford T de 1905, que se assume como o carro mais antigo do museu. Do antigamente para a atualidade o museu conta também com o melhor que se faz na atualidade, contando com um Ferrari de 2013 também em exposição.

Paulo Cunha, vice-presidente da Câmara Municipal de Vila Nova de Famalicão, marcou presença na cerimó-

nia de inauguração e sublinhou que este "é um dia único para Famalicão", na medida em que a valência inaugurada "é uma ambição de gerações". Segundo o responsável autárquico, a concretização deste projeto é a prova provada de que "quando as forças locais unem esforços é fácil atingir objetivos".

Acerca do título que o município de Famalicão pretende chamar a si, de "capital do automóvel antigo", Paulo Cunha admitiu que ainda há trabalho pela frente. Este museu pode muito bem ser o ponto de partida para potenciar da devida forma o património que muitos colecionadores da região mantêm guardado. Convicto disso, de-



safiou os colecionadores a partilharem esses exemplares com os visitantes do museu.

Alexandra Pinto, do Lago Discount, salientou o espírito

de parceria que o espaço comercial tem vindo a promover ao longo dos anos, e que torna possível a concretização de mais um importante equipamento para o

concelho. A mesma responsável mostrou-se ainda convicta de que este museu será mais um motivo de elevada atração ao Lago Discount.

SANDRA RIBEIRO GONÇALVES



ANIVERSÁRIO

28 DE SETEMBRO DE 2013



PARQUE
DA DEVESA

O NOSSO PARQUE FAZ UM ANO!



www.vilanovadefamalicao.org
www.parquedadevesa.com
www.facebook.com/parquedadevesa

DESTAQUES

SEXTA **20** SET.

21H30
"SONS DA CELTIBÉRIA"
23H00
STAND UP COMEDY
C/ A PARTICIPAÇÃO DE
"VERTIGEM DE HUMOR"

SÁBADO **21** SET.

23H00
DEVESA TECH PARK
COM PEDRO MARQUES | JOHN GILBERT |
BRUNO SANTANA | OMG, ENTRE OUTROS.
DJ PETE THA ZOUK
(ESPECTÁCULO INSERIDO NA INAUGURAÇÃO
DA CASA DA JUVENTUDE)

DOMINGO **22** SET.

16H30
FOLCLORE NA DEVESA

SEGUNDA **23** SET.

10H00
MANHÃ SÉNIOR
AULA ABERTA P/ INSTITUIÇÕES
MUSICAIS FAMILICENSES
21H00
MÚSICA POPULAR

TERÇA **24** SET.

10H00 E 15H00
ATELIERS EDUCATIVOS

QUARTA **25** SET.

23H00
ASTRONOMIA:
"O OLHAR NAS ESTRELAS"
NA DEVESA

SEXTA **27** SET.

22H00
FESTIVAL DE TUNAS

SÁBADO **28** SET.

11H30
SESSÃO SOLENE
178 ANOS DE MUNICÍPIO
e 1.º ANIVERSÁRIO DA DEVESA

13H00
PIQUENIQUE NA DEVESA

15H00
TARDE DESPORTIVA

SÁBADO **05** OUT.

22H00
CONCERTO DEOLINDA

PROGRAMAÇÃO COMPLETA E PORMENORIZADA EM:
WWW.VILANOVADEFAMILIÇÃO.ORG

Menos vida e menos felicidade...



Não admira por isso que os Portugueses e os Famalicenses se considerem também dos povos mais infelizes do Mundo, segundo os dados do "Relatório Mundial sobre Felicidade", agora publicado. Entre os 156 países classificados, Portugal ocupa a 85ª posição! Estamos, portanto, na segunda metade da tabela, estamos no "segundo globo", descemos doze lugares em relação à posição em que estávamos anteriormente! Dinamarqueses, Noruegueses e Suiços ocupam os três primeiros lugares dos povos mais felizes. Curiosamente são também povos de pequena dimensão como nós, mas são países onde a riqueza é mais equitativamente distribuída e onde a corrupção é ferozmente combatida. Que é que eles têm que nós não tenhamos também? Penso que temos mais do que eles, mas muito pior distribuído! Basta comparar o valor dos salários nesses países com o valor dos salários em Portugal!

1. Estamos no tempo em que tudo é menos na vida da generalidade das pessoas, dos Portugueses e dos Famalicenses. Quando se esperava que, com o passar dos anos, todos vivêssemos melhor, deparamo-nos com o sentido inverso das coisas: estamos a viver cada vez pior, a educação recua, a saúde retrocede, o dinheiro é menos, a qualidade de vida é cada vez pior. A contradição maior da crise é que ela faz com que os 10% dos ricos continuem cada vez mais ricos e que o resto da população empobreça a cada dia que passa. Portugal está a ser "forte com os fracos e fraco com os fortes"! A uns tira tudo, aos outros dá tudo!

O tão famoso "ajustamento" que querem fazer no País parece passar inexoravelmente e impiedosamente por aqui: continuar a privilegiar uma pequena elite do topo da pirâmide

e esmagar a legião imensa dos que vivem do seu trabalho e do suor do seu rosto. Como as estatísticas nacionais e internacionais referem com cada vez mais clareza, Portugal está a transformar-se num país cada vez mais injusto e num país cada vez mais desigual, num país onde ao lado do palácio opulento está a "casa" mais insalubre, num país em que há crianças que deitam sandes de caviar ao lixo e crianças que não têm um copo de leite para beber... Todos vêem e sentem este "estado da nação". Só um pequeno grupo é que não quer ver o desespero, a injustiça e a iniquidade.

Alemães, holandeses e outros ditos países ricos olham para nós com a indiferença e o desdém com que se olha para aquilo que não presta, mas que ainda pode ser útil. Esmagam-nos para fazer render o seu dinheiro e vão atirar-nos ao caixote do lixo, quando não servirmos mesmo para mais nada. Talvez um dia, quem sabe, também eles venham a provar do "veneno" que nos estão a dar e sentir na pele aquilo que a maioria dos portugueses hoje sente. A História dá muitas voltas e "amor com amor se paga"!

2. É no seguimento de um pouco de tudo isto que ficamos agora a saber que os Portugueses e os Famalicenses vivem durante menos tempo do que a média dos seus parceiros da União Europeia.. A nossa esperança de vida (os anos que temos pela frente após o nascimento) fica abaixo da média comunitária. Os homens podem esperar ter um pouco mais de sessenta anos de vida saudável e as mulheres um pouco mais de cinquenta e oito anos! A média da União Europeia está em quase sessenta e dois anos para os homens e em sessenta e dois para as mulheres. Entre o país, (a Suécia) onde se vive mais tempo de forma saudável e Portugal, a diferença é de onze anos!

Estão a matar-nos aos poucos!

Por outro lado, a taxa de mortalidade infantil, em Portugal, é das mais baixas da União Europeia. De acordo com os dados agora dados a conhecer, a taxa de mortalidade infantil em Portugal baixou de cinco crianças por cada 1 000 nados – vivos em 2001 para 3,1 em 2011, sendo este o sexto valor mais

baixo da União Europeia. Recordam-se de quem foi o Primeiro – Ministro de Portugal entre 2005 e 2011? Para aqueles que têm uma memória curta, eu recorro: José Sócrates. Foi durante os seus governos que a mortalidade infantil atingiu o valor mais baixo em Portugal...

3. Morremos mais e mais depressa e deixamos de ter qualidade de vida com apenas sessenta anos. A não ser, como é óbvio os tais 10% do topo da pirâmide de que falava atrás!

Não admira por isso que os Portugueses e os Famalicenses se considerem também dos povos mais infelizes do Mundo, segundo os dados do "Relatório Mundial sobre Felicidade", agora publicado. Entre os 156 países classificados, Portugal ocupa a 85ª posição! Estamos, portanto, na segunda metade da tabela, estamos no "segundo globo", descemos doze lugares em relação à posição em que estávamos anteriormente! Dinamarqueses, Noruegueses e Suiços ocupam os três primeiros lugares dos povos mais felizes. Curiosamente são também povos de pequena dimensão como nós, mas são países onde a riqueza é mais equitativamente distribuída e onde a corrupção é ferozmente combatida.

Que é que eles têm que nós não tenhamos também? Penso que temos mais do que eles, mas muito pior distribuído! Basta comparar o valor dos salários nesses países com o valor dos salários em Portugal!

O que é que mede este "Relatório Mundial sobre Felicidade"? Mede factores tão simples, mas tão decisivos, como a família, a educação, saúde, esperança de vida, liberdade de escolha, capa cidade económica e relações com a comunidade e as instituições públicas, mede, afinal, tudo aquilo onde os Portugueses têm vindo a perder. Não é de estranhar por isso que nos consideremos infelizes...

Depois de descermos no "ranking" da competitividade, depois de começarmos a viver menos tempo com saúde, depois de andarmos "pelas ruas da amargura" no que toca à felicidade, o que nos vai acontecer ainda mais?

IMOBOLSA

SOCIEDADE DE MEDIAÇÃO IMOBILIÁRIA, LDA.

RUA ERNESTO CARVALHO ED. NAPOLES LOJA 1
4760 VILA NOVA DE FAMALICAO
WWW.IMOBOLSA.COM
COMERCIAL@IMOBOLSA.COM

TELF: 252 318 300 TELM: 919 550 291

ARRENDAMENTOS

- T1 - 240 €
CENTRO
- T1+1 - 250 €
C/ LUGAR DE GARAGEM
- T1 - 260,00 €
Centro da cidade
- T1 - 245,00 €
Centro da cidade
- T1 MOB. - 250 €
RUA ERNESTO CARVALHO
- T2 - 300 €
RUA ERNESTO CARVALHO
- T2 MOB - 325 €
RUA ERNESTO CARVALHO
- T2 - 300 €
JUNTO AO PARQUE DE SINCAES
- T3 MOB. - 400 €
RUA ERNESTO CARVALHO
- T3 - 325,00 €
CENTRO CIDADE
- ARMAZEM - 350,00 €
2 km do centro com 200 m2
- ARMAZEM - 285,00 €
Bem localizado, 175 m2
- ARMAZEM - 800,00 €
Pe direito 7m, c/ 300 m2
- LOJA - 350,00 €
Frente de rua com 60 m2
- LOJA - 450,00 €
Area de 140 m2
- ESCRITORIO - 200 €
Area de 45 m2
- ESCRITORIO - 225,00 €
Area de 60 m2
- ESCRITORIO - 175,00 €
Area de 40 m2
- ESCRITORIO - 185,00 €
Area de 40 m2

LOTEAMENTO DIVINE 9 LOTES PARA CONSTRUÇÃO DE 4 FRENTES, AONDE VOCE SEMPRE SONHOU!!!
VENHA CONHECER E SABER AS VANTAGENS E AS FACILIDADES QUE TEMOS PARA SI...



TEMOS VIVENDAS DESDE 85.000 €, COM AREAS BASTANTE BOAS, EM ZONAS JUNTO A CIDADE ATÉ 150.000 €, COM TIPOLOGIAS T3 E T4 E TERRENO A TODA A VOLTA...



TEMOS TERRENOS AGRICOLAS E FLORESTAIS COM AREAS DESDE 8.200 M2 ATÉ 30 HECTARES, PARA PROJECTOS AGRICOLAS FLORESTAIS EM VARIAS ZONAS, DESDE 30.000 €...



deco ratti[®] móveis



FAMALICÃO

E. N. 14
FAMALICÃO - TROFA
MOB: 912 650 491
TEL : 252 323 093



Segunda a Sábado - 10h00 - 19h30
Domingos e Feriados - 14h00 - 19h30

← Trofa



Modelo



Transportes
Nogueira

→ Famalicão

decoratti[®]
www.decoratti.net/móveis



Assessoria por Profissionais



Financiamento à sua medida



Montagem Incluída



Entrega ao Domicílio



Orçamento s/ Compromisso



Atendimento Personalizado



Qualidade Garantida



Variedade de Estilos

RCARVALHO

responsabilidade > competência > energia

VENDEMOS

Quinta aprox. 2 hect. Casa em Pedra

 Quinta a 7 KM do centro de VN Famalicão, com casa em pedra, com boas áreas, vários artigos rústicos com cerca de 2 hectares. Eira e Sobrado. **Excelente IMÓVEL RARO, PARA RESTAURO**

Apartamento T1+1 + Sotão - Cond. Fechado -OFIR/ESPOSENDE

 Apartamento T1+1+Sotão- Cozinha Mobilada, Armários Embutidos, Garagem Fechada. PISCINA. Jardim. Lareira C/ Recuperador. Aquecimento Central Completo. 2 Wc's - 1 c/ Hidromassagem **CONDOMÍNIO FECHADO C/ PISCINA.**
Excelente Oportunidade

Vivenda Nova - VIATODOS

 Vivenda nova T3 - Cozinha Mobilada, Armários Embutidos, Garagem para 2 Carros. Sala 40 m2. Quintal/Jardim. Aquecimento Central Completo, Alarme, Soalhos em Madeira Maciça. **Excelente Oportunidade**

ARRENDAMOS

Apartamentos

T1 Av. França - Cond. Incluído	300€
T1 Trav. Av. França - Cond. Incluído	300€
T1 Rua Cupertino Miranda - Ed. Hollywood	250€
T1 Rua Fargaux Ponthierry Calendário- Gar. Fechada	320€
T1 Covêlo - C/ Aparcamento	250€
T1 Rua Augusto Correia c/ Aparcamento	300€
T1+1 Viatodos - Garagem 2 carros	280€

T2 Rua Vasconcelos e Castro - Centro	275€
T2 Av. Gen. Humberto Delgado C/ Vaga	330€
T2 C/ Garagem Fechada - Centro	300€
T2 Ed. Alameda - Junto Posto Turismo Cond. Incluído	300€
T2 Ed. Infante D. Henrique C/Garagem - Cond. Incluído	350€
T2 Vinhal - Cond. Incluído	350€
T2 Ed. Vilariminda C/ Vaga e Cond. Incluído	300€

T3 Largo Corga - Fradelos - Cond. Incluído - Aparcamento	300€
T3 Currelos-Amplo, com Aparcamento no exterior	250€
T3 Rua Augusto Correia C/ Garagem	350€
T3 Riba D'Ave C/ Aparcamento e Cond. Incluído	300€
T4 Rua Vasconcelos e Castro - C/ Terraço	350€

Andar de Moradia T2- Mouquim, C/ Quintal	250€
Andar de Moradia Antas - junto ao Parque da Cidade	325€

Apartamentos Mobilados

T1 c/ vaga - semi mobilado Ed. Palmeira	280€
T0 Semi-mobilado - Centro Cond. Incluído- Junto Camara	desde 200€
T1 Ed. Infante D. Henrique	300€
T3 Ed. Jardins do Lago	600€

Lojas

Jardins do Lago - Rotunda da Paz - 150 m2	800€
Centro Comercial Aro - 30 m2 - Cond. Incluído	100€
Urbanização do Vinhal 30m2 - 2 divisões	250€
Rua Dr. Alberto Sampaio - Frente CGD - 55 m2	275€
R. Luis Barroso - Ed. Infante D Henrique 112 m2	750€
Rua Augusto Correia, Aprox. 50 m2	300€
R. António Ferreira Magalhães (de 88 a 120 m2)	desde 600€
Loja Ed. Vera Cruz/ 25 m2/ Cond. Incluído	250
Loja CC. VINOVA	120€
Urb. do Vinhal - Loja 6 (frente urgência) 40 m2- cond. incluído	300€

Escritórios

Rot. Paz - Edif. Jardins Lago c/ 70 m2	400€
Rua Daniel Santos - Ed. Alto Ave 40m2- Cond. Incluído	275€
Ed. Domus - R. Cons. Santos Viegas - 45 m2 C/ WC Cond Incluído	275€
Ed. Pelames - Rua Ernesto Carvalho 40 m2 - Cond Incluído	300€
Av. Narciso Ferreira 70 m2 C/ Divisórias - cond. incluído	320€
Rua Adriano Pinto Basto - 60m2	300€

RCARVALHO

SOCIEDADE DE MEDIAÇÃO IMOBILIÁRIA, LDA.

INCI > 1640 APEMIP > N°700

R.AUGUSTO CORREIA 11- 4760-125 - V.N. FAMALICÃO PORTUGAL

TEL./FAX > 252.313.860 TEL.M. 914.904.463

EMAIL: INFO@RCARVALHO.PT

WWW.RCARVALHO.PT

Paulo Cunha mantém oferta de manuais no 1.º ciclo e reforça Banco de Livros para apoios do 5.º ao 12.º

"Queremos uma escola cada vez mais exigente, para que seja uma escola cada vez mais competente", e que ofereça a todos as "mesmas oportunidades" e as "mesmas possibilidades de sucesso". Estes são os princípios basilares de um conjunto de medidas que Paulo Cunha, candidato da coligação PSD/PP à Câmara Municipal, apresenta para a área da Educação.

Num concelho que se assume como o segundo melhor do país para estudar, Paulo Cunha quer colocar a Educação como um "investimento estratégico", integrada numa política de "marketing territorial" orientada para a fixação de população, para o sucesso e para a atracção de talento.

Herança de Armindo Costa, Paulo Cunha começa o anúncio do conjunto de medidas para a Educação pela garantia da manutenção da oferta dos manuais escolares a todos os alunos do 1.º ciclo, o único grau de ensino que é da competência dos municípios. Introduz, contudo, uma nuance, que aponta para o privilégio do comércio local. "Vamos encontrar uma solução que permita não só que as crianças tenham os manuais escolares, mas que essa ferramenta também ajude a criar condições para que o nosso comércio possa desenvolver-se", disse a propósito.

Na mesma linha de aposta na Educação e na igualdade de oportunidades, Paulo Cunha pretende reforçar o apoio ao Banco de Livros, uma infraestrutura já existente e que quer potenciar enquanto valência que concilia os conceitos de "reutilização e de partilha".

Animado pelo aumento substancial do número de livros doados ao Banco, que atinge já o número quatro mil, e pelo facto de ter servido já para apoiar 250 famílias, o candidato promete introduzir um cariz social ao Banco de Livro. Os mais necessitados serão privilegiados, no entanto, Paulo Cunha compromete a Câmara Municipal, uma vez eleito, a disponibilizar ao Banco os recursos que este não consiga gerar por si, fruto das doações de que beneficia. "Se os manuais disponíveis não forem em quantidade suficiente para fazer face a todas as necessidades, do ponto de vista so-



cial, a Câmara Municipal assume a responsabilidade de adquirir os manuais necessários para colocar neste Banco, para que, através deste Banco de Livros, possamos chegar a todas as crianças e jovens do 5.º ao 12.º ano", justifica, concluindo: "nenhuma criança ou jovem com dificuldade na aquisição dos livros escolares deixará de os ter".

Desvinculando-se da proposta do seu principal adversário - que prometeu oferta de livros a todos os graus de ensino até ao Secundário -, sublinha que a sua proposta não atalha para a oferta indiscriminada de livros aos alunos de graus de ensino que não são competência do município, mas tão-somente para a disponibilização de livros, através do Banco, aos agregados familiares com dificuldades. O sentido da disponibilização pressupõe devolução ao Banco de Livros, uma vez desnecessários a quem os solicitou. "Assim protegemos o ambiente, estimulamos a reutilização; assim criamos condições para um bom convívio social, porque as pessoas têm um sentimento de partilha cada vez mais apurado, e por último fazemos face a um flagelo social e económico, que caracteriza uma faixa da nossa sociedade, de pessoas que não têm capacidade financeira para adquirir os seus livros", justifica.

O leque dos apoios na área da Educação passa ainda pelo aumento, em cinquenta por cento, do número de Bolsas de Estudo. A requalificação do parque escolar é outras das matérias que faz parte deste pacote de medidas. "Já muito foi feito", reconhece, mas promete continuar esse processo de qualificação no sentido de assegurar salas condignas, quadros

interativos, recreios adequados, cantinas, bibliotecas escolares, entre outros, em todas as unidades de ensino. A medida não significará, necessariamente, a construção de novos centros escolares, uma vez que os criados dão resposta às necessidades imediatas, entende.

O ensino profissional será outra aposta do candidato, convicto de que a via profissional é essencial para as empresas, assumindo extrema relevância na competitividade da economia local.

Destaque ainda para o Projeto Educativo Local, uma iniciativa em fase de "ensaio", que irá envolver toda a comunidade. A ideia é "derrubar os muros da escola", alega o cabeça de lista da coligação, que aposta na ligação constante entre a escola e a comunidade como forma de garantir "uma educação integral das nossas crianças e jovens", que "não fique só aos ombros de professores e de pais, mas de toda a comunidade". Paulo Cunha promete ainda implementar o projeto de "Lanches Saudáveis" no 1.º ciclo, que irá reforçar medidas parcialmente no terreno, e que permitam que todas as crianças beneficiem de frutas diárias, para além do leite e do pão já fornecido.

Diversificar as atividades é também palavra de ordem para o candidato da coligação PSD/PP, que quer introduzir temáticas como a educação para a saúde, para a cidadania, para o desporto, entre outras, no período horário não letivo. Respeitando a componente letiva da escola, Paulo Cunha entende que a formação "integral" impõe a coexistência com outras componentes.

SANDRA RIBEIRO GONÇALVES

Presidente da Câmara preside à inauguração do certame e desafia sucessor

“Temos matéria-prima” para a realização anual da Festa do Associativismo e Juventude

A Festa do Associativismo e Juventude todos os anos, alternando entre duas zonas do concelho é a sugestão que o presidente da Câmara Municipal deixa ao seu sucessor, convicto de que o dinamismo e a quantidade de associações existentes no concelho bem justificaria que a iniciativa se tornasse anual.

A deixa foi dada por Armindo Costa da inauguração do certame, na passada sexta-feira. A festa que é apenas uma pequena amostra do que fazem as cerca de 500 coletividades famalicenses, realiza-se de dois em dois anos no final de cada edição da Feira de Artesanato e Gastronomia. Consciente de que o grande custo fixo destes eventos é a logística, o edil famalicense sublinha que a montagem e desmontagem do recinto para a realização da feira é que se constitui um encargo substantivo, e que não são o maior número de dias de aluguer que infalcionam a fatura. Por isso mesmo, entende que talvez seja uma boa ideia potenciar



Comitiva liderada por Armindo Costa visitou stands

os recursos em favor de uma iniciativa que mostra o melhor do associativismo famalicense.

Hoje em dia, entende Armindo Costa, as associações do concelho diversificaram-se muito para além dos desportos ditos tradicionais, como o futebol ou andebol, e “dão cartas a nível nacional” em muitas outras áreas como no atletismo, nas artes marciais,

ou no xadrez. Privilegiando esta evolução, e também o facto de serem determinantes para a ocupação e formação das crianças e jovens, o edil famalicense considera que há margem de manobra para tornar este certame anual. Tendo em conta o elevado número de coletividades, sugere que o concelho pudesse ser dividido em duas partes, alternando as associações a

sua participação na Festa do Associativismo e Juventude. “Temos matéria-prima para isso”, rematou a propósito, acrescentando que isso também criaria uma rivalidade que pode beneficiar a comunidade e as próprias associações.

Nesta última vez que presidiu à inauguração da Festa do Associativismo enquanto presidente da Câmara Muni-

cipal, Armindo Costa aproveitou ainda para reconhecer o mérito social das associações do concelho, na medida em que lhes reconhece um papel

essencial na resolução de muitas dificuldades próprias dos tempos difíceis que se vivem.

SANDRA RIBEIRO GONÇALVES

Festa do Associativismo teve um tabuleiro de Xadrez Gigante

Mais de uma centena de associações famalicenses marcaram presença na VII Festa do Associativismo e Juventude, que se realizou este fim de semana, no antigo campo da feira. O certame, organizado pela Câmara Municipal de Famalicão contou com a presença do Núcleo de Xadrez Vale S. Cosme-Didáxis na cerimónia de abertura, com a apresentação de um Tabuleiro de Xadrez Gigante.

Os vereadores do município passaram pelo tabuleiro apresentado pela Didáxis e ficaram agradados com mais esta demonstração de Xadrez, apresentado de uma forma diferente. Em nota de imprensa, a Didáxis refere que “o contentamento pela época desportiva cheia de êxito e pela recente organização do I Torneio Cidade de Famalicão foram temas de conversa entre os vereadores e o professor responsável Mário Oliveira”. Também alguns jogadores presentes receberam as felicitações por parte dos responsáveis da autarquia.

PROFATO *Outlet*

1 Abre dia
de Outubro

Outlet de Fábrica PROFATO
Preços verdadeiramente competitivos!
Venha conhecer-nos!

Vestuário

Homem | Senhora | Criança

Candidato do PS apresentou medidas na área do Desporto

Custódio Oliveira quer estudar viabilidade de uma pista de atletismo

Porque "o desporto tem que ser sinónimo de saúde e bem-estar", o candidato do PS à presidência da Câmara Municipal, Custódio Oliveira, dá especial destaque às políticas na área do desporto caso seja eleito no próximo dia 29 de Setembro. O destaque vai para a promessa de fazer um estudo sobre a viabilidade de uma pista de atletismo que possa cativar inclusive atletas de outros concelhos.

Em conferência de imprensa realizada ontem, segunda-feira, o cabeça de lista do PS deu a conhecer um conjunto de medidas com as quais pretende reforçar o papel do município como motor de uma nova dinâmica na área do desporto. Algumas das medidas, refere Custódio Oliveira, apontam para um novo impulso a iniciativas já desenvolvidas pela atual Câmara, no entanto há outras que avança como inocadoras.

Das novas propostas salienta-se a intenção de realização de um estudo que avalie a viabilidade da construção de uma pista de



atletismo. Custódio Oliveira releva, para o efeito, o facto de Famalicão ser "uma terra de atletismo", mas também o facto de a ausência desta valência na região poder capitalizar para o concelho atletas de localidades vizinhas.

O lançamento de um Programa Municipal de Marcha e Corrida, envolvendo para o efeito as associações do concelho, é uma das propostas do socialista candidato à Câmara. Este programa tocará a organização de caminhadas na cidade mas também nos principais centros urbanos do

concelho, garante.

Noutro plano, Custódio Oliveira promete avançar com um Programa Municipal de Dança e Fitness. A ideia de base é a de capitalizar o Parque da Devesa para que, entre os meses de Abril e Setembro, todas as manhãs de domingo sejam preenchidas com dança e fitness em ambiente natural. Também aqui a ideia é descentralizar a iniciativa até aos principais centros urbanos, noutro domingo a designar.

Tocando medidas semelhantes já no terreno, também

nos desportos aquáticos Custódio Oliveira pretende introduzir maior sistematização. Anunciou, assim, a organização de atividades nas piscinas municipais, entre os meses de Outubro e Março.

Mais direcionado aos alunos do primeiro ciclo, pretende articular com agrupamentos e associações de pais a realização de jogos desportivos juvenis.

Num conceito outdoor,

Custódio Oliveira propõe ainda organizar um Programa Municipal de Atividades Desportivas ao ar livre, contando com a parceria dos clubes e associações desportivas do concelho.

SANDRA RIBEIRO GONÇALVES

Francisco Barreiro quer "fazer melhor" por Famalicão e Calendário

Francisco Barreiro apresentou a sua candidatura à presidência da União de Freguesias de Vila Nova de Famalicão e Calendário, no passado dia 8 de Setembro.

O candidato abraça este desafio, "com consciência do muito que se pode fazer, convicto do potencial humano, económico e cultural desta União, mas consciente, também, das muitas necessidades que se fazem sentir". Garantiu desde logo que manterá em funcionamento as actuais instalações das Juntas de Freguesia em funcionamento.

Consciente desta nova realidade originada pela agregação das Freguesias afirmou: "trataremos de forma igual o que é igual e diferente o que é diferente, pois temos uma freguesia enorme, com mais habitantes que muitos concelhos e com

muitas realidades espalhadas pela sua área". O candidato entende que em tempo de crise as prioridades vão para os apoios sociais, os idosos, as crianças, a juventude, a cultura e o associativismo. Referiu ainda que abraça este desafio da candidatura à União de Freguesias com a firme convicção de que se pode fazer mais e melhor nestas duas freguesias mais acrescentou que estas freguesias tem razões objectivas para encarar o futuro com esperança.

O candidato à Câmara Municipal pelo PS, Custódio Oliveira, disse não ter dúvidas que o PS escolheu a pessoa certa para ser o presidente desta União de Freguesias.

Custódio Oliveira terminou a sua apresentação dizendo que votar na coligação nestas eleições é dar um voto de louvor ao governo.



T / F 252 372 900

M 931 698 900

M Rua Conselheiro Santos Viegas, Ed. Domus III - Loja nº 12
4760-129 Vila Nova de Famalicão
E geral@dinamica-imobiliaria.com
S www.dinamica-imobiliaria.com



"Quando a vida precisa de mudança..."

Licença7463-AMI

www.dinamica-imobiliaria.com

Visite-nos no **facebook**



T3 ED. VERA CRUZ

Estado: Como Novo!
Localização privilegiada
Aquec. central, Sala c/ lareira
Garagem fechada
127,000.00€



VIVENDA T3 NINE

270M² Área coberta
Revestimento a capotto e xisto
Brisas eletricas, Bomba calor,
Óptimos acabamentos!
157,000.00€



T3 NOVOS

Financiamento a 100%
Spread reduzido
Isento comissões bancárias
ÚLTIMOS PARA VENDA
Desde 93,000.00€



VIVENDA INDIV. ANTAS

Próxima do centro
Arquitectura moderna
Cozinha tipo "Open Space"
Ar condicionado
175,000.00€



T2 JOANE

Excelente localização
Caixilharia em PVC
Terraço c/ churrasqueira
Garagem fechada
85,000.00€



VIVENDA T3 NINE

P/ venda em fase acabamentoo
170M² Área coberta
Logradouro
Consulte-nos p/mais informações:
85,000.00€



LOTE DE TERRENO

Vale São Cosme
1023M² Área descoberta
158M² Área de implantação
ANTES: 51,000.00€
AGORA: 45,900.00€



VIVENDA INDIVIDUAL

355M² Área coberta
Rústico c/arquitectura moderna
Jardim interior
Piscina desc.(em acabamentoo)
Preço sob consulta



VIVENDA INDIVIDUAL T2

900M² Área descoberta
Excelente orientação solar
Garagem fechada
Marque já a sua visita!
90,000.00€

ARRENDAMENTO

T1 Parque Sinçães - 285€
T1 (c/garagem fech.) - 335€
T2 Vermoim - 225€
T2 R.Luís Barroso - 300€
T2 Atlanta Park - 340€
T2 Ed. S.Paulo - 350€
T3 Louro - 270€
T3 Próx.centro - 400€
A.Moradia Mouquim - 300€

Lojas, escritórios, pavilhões, etc.

Especial Aniversário do Parque da Devesa

TEXTOS DE SANDRA RIBEIRO GONÇALVES



Parque da Devesa: natureza palpita no coração da cidade

Mais de 18 milhões de euros de investimento e 27 hectares de área, são a face do maior investimento de sempre em Vila Nova de Famalicão: o Parque da Devesa. A obra, inaugurada no dia 28 de Setembro de 2012, está prestes a comemorar o seu primeiro ano de existência.

A Câmara Municipal não quer deixar de assinalar a data, e preparou um programa de animação comemorativa que arranca já no dia 20 e se prolonga até ao dia 28. Os Deolinda são os cabeças de cartaz de um programa com eventos de carácter diverso (ver pág.17).

Para os famalicenses que há décadas aguardavam pela criação de um espaço verde à dimensão do concelho, a relação parece ter sido de "amor à primeira vista". Alguns

não arriscam reparos, outros não deixam de os fazer, mas todos em coro reconhecem o mérito e a importância de uma obra que se impõe pela grandeza, mas também pela discrição. O parque ignora a azáfama da cidade. E a cidade deixa-o conviver com ela, paredes meias, sem interferir na serenidade própria da natureza.

Uma ano depois da sua inauguração, e não obstante as iniciativas que o município tem promovido na lógica da sua dinamização cultural, os famalicenses apropriaram-se do espaço e do espírito que o Parque da Devesa impõe. As escolas e instituições usam-no como alternativa de recreação e pedagogia; os pais usam-no como espaço privilegiado das brincadeiras ao ar livre, e com verde a perder de

vista; os ciclistas dão uso ao alcatrão do circuito a eles destinado; os corredores usam e abusam do piso dos corredores pedonais; os menos impetuosos usam-no para caminhar; os introspectos fazem uso do silêncio para ler, ou simplesmente para estar; os amantes na natureza usam-no para contemplar, e estudar os movimentos das espécies naturais que nos desabituaamos de ver às portas da cidade...

No dia da inauguração do Parque da Devesa, o presidente da Câmara Municipal, Armindo Costa, bem dizia que a partir dali era "hora de usufruir". E assim fizeram famalicenses e todos quantos o visitaram ao longo do seu primeiro ano.

CONSULTA DE OSTEOPATIA
CONSULTA/TERAPIA REIKI
GINÁSTICA PERSONALIZADA (AULA INDIVIDUAL OU DE GRUPO)
ELECTRO-ESTIMULAÇÃO MUSCULAR
MESOTERAPIA HOMEOPÁTICA
CAVITAÇÃO - RADIOFREQUÊNCIA
VACUOTERAPIA
DEPILAÇÃO LASER
MASSAGEM DRENAGEM LINFÁTICA
MASSAGEM ANTI-CELULÍTICA - ADELGAÇANTE
MASSAGEM RELAXAMENTO
ESTÉTICA

fw
&
Fit&Wellness



Rua Adriano Pinto Basto, Nº 114 - Loja 2

4760 - 114 Vila Nova de Famalicão

Marcação Consultas Tlm: 929 147 990

www.fitwellness.com.pt

A parte difícil, é
decidir começar...
Esperamos por si!

2x / semana
Aula 50' - 25€ / mês
Classes
já a decorrer
(Aulas de Grupo)

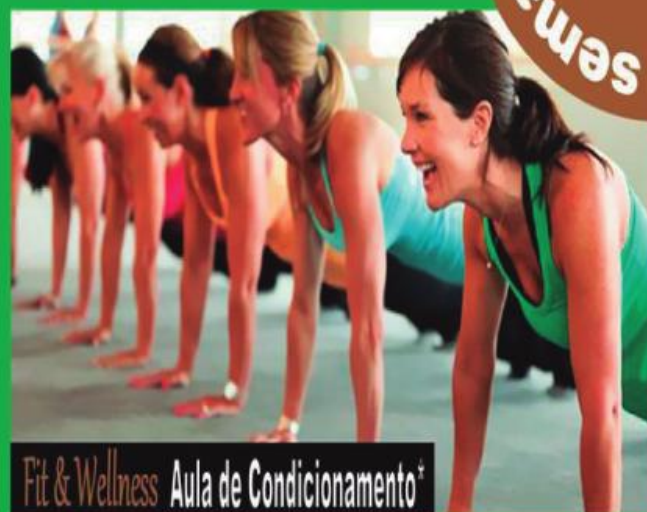

Também dispomos de
Aulas Personalizadas e
Individualizadas
(PT - Personal Training)

Pf. Consulte-nos para mais
informações

É um treino que combina
movimentos de aeróbica, step e
ginástica localizada.
Ajuda-se a condição física de cada
participante.

Fit & Wellness Aula de Condicionamento⁺

Por detrás de um grande projeto...

Quinta da Devesa: zona verde de excepção

A Quinta da Devesa saltou para a ribalta em 1988, como potencial natural a destinar à implantação de uma zona verde. Foi nesse mesmo ano, sob a presidência de Agostinho Fernandes (que presidiu a Câmara Municipal entre 1983 e 2001), que foi realizado o primeiro Plano de Pormenor da zona Adjacente ao Edifício das Lameiras.

Os governantes municipais alertavam para a necessidade de qualificar a zona envolvente àquela vasta área habitacional. O edifício impunha-se no horizonte da cidade, pelo que se apontava a necessidade de diluir a densidade construtiva através de uma área verde que, por sua vez, também forneceria aos famalicenses um espaço verde.

Já no ano de 1990, essa primeira iniciativa evoluiu para a elaboração de um Estudo urbanístico do Eixo Norte-Sul. O vale do Rio Pelhe e a zona envolvente, nada mais nada menos do que a Quinta da Devesa, eram consideradas áreas estratégicas de proteção para a criação de um parque verde. Quatro anos depois desta decisão formal, os intuítos do então executivo municipal ficaram plasmados no Plano Diretor Municipal. Assitia-se assim à classificação de toda a área como Espaço Verde Urbano.

Depois deste último passo em 1994, já só em 2001 é concretizado o Plano de Urbanização da Devesa, no qual são inscritos exatamente os termos de uma futura intervenção de qualificação.

Com a entrada de Armindo Costa para a presidência da Câmara Municipal, o projeto foi dando passos rumo à sua concretização. Houve necessidade de adquirir terrenos e negociar cedências.



Polivalência



Para lá do parque, outras estruturas foram criadas no sentido de tornar o Parque da Devesa numa área de fruição natural, mas também cultural e histórica.

ESTRUTURAS

Pela excentricidade arquitetónica destaca-se na paisagem do parque o anfiteatro ao ar livre, que se desenvolve numa ligeira depressão do terreno e que com os espaços adjacentes já existentes, permite a realização de eventos de grande frequência de público.

A Casa do Território e o Núcleo de Arqueologia, nas imediações, foram construídos a partir de construções previamente existentes na Devesa. As duas valências estão ligadas entre si por um novo edifício que as torna complementares.

Junto a esta zona de construção estão ainda implantados Serviços Educativos. O edifício também parte de uma estrutura rural previamente existente, e que se desenvolve à volta de um pequeno pátio. Um outro equipamento, este construído de raiz, completa este conjunto.



A Cafeteria e Serviços de Apoio estão implantados nas construções que se desenvolvem mais a Norte e que pelas suas características se prestaram à recuperação. Aqui, uma nova construção integra os dois espaços servindo de enquadramento à esplanada.

HORTAS

O parque conta ainda com uma área de mil metros quadrados destinada às hortas urbanas. A área compreende 180 hortas comunitárias, seis hortas inclusivas (para cidadãos com deficiência ou dificuldades de mobilidade, que beneficiam de uma plataforma elevada que permite o cultivo em altura); uma área de 250 metros quadrados com hortas solidárias, a dinamizar pelo pelouro da Juventude e com o objetivo de canalizar produtos para as Lojas Sociais do concelho; e ainda mais 150 metros quadrados para hortas pedagógicas, a dinamizar pelo Centro de Estudos e Atividades Ambientais.

Regeneração Urbana em parceria

Para avançar para a concretização do Parque da Devesa, a Câmara Municipal de Vila Nova de Famalicão avançou para o estabelecimento de um conjunto de parcerias com entidades coexistentes nas imediações do parque e não só.

A CESPU - Cooperativa de Ensino Superior Politécnico e Universitário foi uma dessas entidades, que protocolou com o município a requalificação de uma área vizinha da zona verde. Esta requalificação, assumida pela cooperativa de ensino na área da saúde, culminou com a disponibilização de um parque de estacionamento gratuito. Outra das entidades parceiras do município foi o Citeve, outra estrutura parcerias com o Parque da Devesa. A parceria orientou-se para a requalificação do edifício, e para a criação do Espaço Indústria Interativa. Neste caso houve necessidade de negociar terreno que permitisse o aumento do volume de parque. Uma terceira entidade parceira foi a Associação de Moradores das Lameiras, que no âmbito da parceria promoveu a iniciativa Eco Bairro, que permitiu várias ações de requalificação e sensibilização. Destaque ainda para a Agência de Desenvolvimento Regional do Vale do Ave, que também agiu na área da qualificação imaterial do projeto promovendo ações de sensibilização ambiental.

Já com o Parque da Devesa concluído, a Câmara Municipal e estas entidades assumiram o compromisso de manter "viva" a parceria. Numa conferência de imprensa realizada na Casa do Território, todos consideraram que as "sinergias" criadas ao longo do processo de regeneração urbana da Devesa justificam que a ligação umbilical se mantenha.

Despoluição do Rio Pelhe: o grande desafio



A construção do Parque da Devesa, impôs desde logo um grande desafio: a despoluição do Rio Pelhe.

Ao longo de anos e anos a cidade e o concelho viveram de "costas voltadas" para o curso de água, afluente do Rio Ave. O processo de despoluição do rio foi um processo difícil, mas acabou por ser conseguido.

O Rio Pelhe, outrora votado ao abandono e à poluição, em processo gradual de recuperação da sua diversidade. A comprová-lo estão as espécies que, antigamente arredadas do rio e das suas margens pouco dignas, regressam gradualmente à convivência com o curso de água.

Potenciando os recursos do rio, foi criado um lago, criado artificialmente, e que torna ainda mais atrativos os grandes prados e zonas arborizadas do Parque da Devesa, que recebeu cerca de 37 mil novas plantas.

Presidente da Câmara comenta a grande obra dos seus mandatos, um ano depois

Armindo Costa deixa apelo à renegociação das áreas de construção

"Nunca pensei que os famalicenses estivessem tão ansiosos, tão ávidos de ter o Parque da Devesa". Um ano depois da inauguração da zona verde, e este o balanço que o presidente da Câmara Municipal faz da relação que os famalicenses estabeleceram com a maior obra dos seus mandatos.

De saída do executivo, perspectiva para o Parque da Devesa a colocação de algumas referências escultóricas, mas espera essencialmente que o seu sucessor consiga negociar a diminuição da área de construção, definida durante a governação socialista da Câmara.

Admitindo que não seja um processo fácil, sugere ao seu sucessor, ainda assim, que tente encontrar um consenso com o dono dos terrenos sobranceiros, no sentido de diminuir a o volume de construção. Assumidamente contra a não urbanização parcial da envolvente do parque, porque acarretaria fenómenos "que nenhum famalicense deseja", o edil considera, contudo, que será possível chegar a "uma capacidade construtiva que embeleze o parque". Frontal, admite que não gostaria de ver a obra

que tantas dificuldades lhe ofereceu "fosse falseado, adulterado".

Com um ano de reações à obra que conseguiu tirar do universo dos sonhos, confessa que "superaram todas as expectativas". Consta que a obra foi "abraçada" pelos famalicenses, e esse é, de resto, o motivo pelo qual entende que a comunidade famalicense deve comemorar a passagem desse primeiro aniversário. É esse o espírito que anima o chefe do executivo a promover o programa festivo que começa já no próximo dia 20 e se prolonga até 28 de Setembro, dia em que se assinala precisamente um ano desde a inauguração do parque.

Depois de ter tomado o "leme" de um processo que, reconhece, foi "um autêntico calvário", tamanhos que foram os "obstáculos", Armindo Costa lamenta que até o programa de comemorações não mereça a aceitação de todos. Mostra-se agastado com o apelo ao cancelamento do programa do dia 28, com o argumento daquele ser dia de reflexão anterior a eleições. E a propósito, deita esse argumento por terra: "os famalicenses já refletiram há muito



tempo, e já decidiram em quem vão votar. Não é no último dia ou na última hora que o vão fazer". Dirigindo-se precisamente aos autores desse apelo, os vereadores do PS no executivo, atira: "quem foi sempre contra a construção do parque, que deixe agora

os famalicenses comemorar de livre vontade o aniversário do Parque da Devesa".

A duas semanas de saber quem o sucederá, Arminso Costa sai com o sentido de dever cumprido, e de não se ter descomprometido com o ânimo inicial, que o levou a

querer ser presidente do município: "tive uma vida inteira de dedicação à minha terra, ao ponto de cometer a loucura de querer ser presidente da Câmara, para ajudar a minha terra a desenvolver-se. E uma das coisas que tinha como objetivo era fazer o Par-

que da Devesa. Consegui esse objetivo com muitas dificuldades, com muitos obstáculos, quase inultrapassáveis, mas consegui. Consegui o Parque da Devesa, e muitas outras coisas. E também sei que os famalicenses reconheceram isso".

Arquiteto surpreendido

Noé Diniz surpreendido com reação

"calorosa e entusiástica" dos famalicenses

Noé Diniz foi o obreiro do projeto do Parque da Devesa, uma obra que arrancou em força em Abril de 2011. O reputado arquitecto, que comunga da mesma formação que o presidente da Câmara Municipal de Vila Nova de Famalicão, sempre assumiu extrema cumplicidade e dedicação ao desafio que lhe foi colocado: o de estar à altura das expectativas de governantes e governados, naquela que seria a obra mais relevante da gestão de Armindo Costa, e também a de maior dimensão alguma vez feita em Vila Nova de Famalicão.

No dia da inauguração, Noé Diniz confessava-se "feliz" com as reações, e "orgulhoso" do imenso trabalho empreendido com o sucesso que esperara. Em entrevista ao "Povo Famali-

cense", dizia mesmo que tinha alguma dificuldade em traduzir os seus sentimentos em palavras. Mas tentou, dizendo que o Parque da Devesa era que como "um filho que dou agora à adopção".

Um ano passado desses sentimentos, quisemos ouvi-lo novamente, para saber como avalia, à data de hoje, a relação que os famalicenses estabeleceram com o Parque da Devesa. Em discurso direto, alega sentir-se "compensado ao ver o Parque responder desta maneira aos famalicenses, e confessa: "surpreendeu-me, de certa maneira, a forma calorosa e a até entusiástica como as pessoas receberam o Parque da Devesa, não só relativamente ao projecto em si mas, e sobretudo, em relação à empatia que se tem verificado entre as pessoas e o Parque. É

com muito agrado que registo o modo como desfrutam do espaço e a relação harmoniosa entre o uso que dele fazem e a proposta do projecto". Salienta ainda "a forma cuidadosa como se apropriam do Parque, respeitando e cuidando do espaço como coisa sua".

Elogioso com o dinamismo que foi inculcado à zona verde pelo próprio município, sendo "raro o fim-de-semana em que não se produziram eventos no Parque", Noé Diniz perspectiva um futuro auspicioso para a Devesa, "assim nós saibamos preparar o futuro, cuidando este valioso património que agora puseram à nossa guarda".

O arquitecto lembra ainda que "o Parque que agora temos é só o princípio", porque a natureza tem que deitar cá para fora toda a sua



Noé Diniz com Armindo Costa e outros autarcas numa visita às obras da Devesa, no início do processo

pojança. "Dentro de dez anos, será completamente diferente, pois o elemento fundamental que o compõe está ainda a dar os primeiros passos. As árvores e toda a veg-

etação plantada, estão no início do seu ciclo de crescimento. O construído que agora ocupa um lugar importante perderá o presente protagonismo para dar lugar à

beleza da vegetação que irá absorver, espero, de uma forma equilibrada e bela, todo o espaço. Então existirá, aí sim, o Parque da Devesa. Para já é só o começo".

Diga lá de sua justiça!

O "Povo Famalicense" foi para o Parque da Devesa ouvir os seus utilizadores. As opiniões são consensuais ao assumir a importância da obra, não só para regeneração da cidade, mas também para potenciar comportamentos de vida saudável.

Agradados com o espaço natural verde, alguns dos entrevistados não deixam de sugerir que seja colocado um parque infantil, que convide a pequenada a desfrutar ainda mais do parque.

"Este ventinho no rosto faz-nos muito bem"

"Tem muita utilidade e é um espaço muito interessante". A opinião é de Dolores Ferreira, de 57 anos, que visita o Parque da Devesa todos os dias para fazer algum exercício físico. Alega mesmo que praticou ginásio durante mais de vinte anos, e que acabou por abandonar ao ter encontrado nesta zona verde as possibilidades de exercício físico em ambiente natural.



"Este ventinho no rosto faz-nos muito bem, e é bem melhor", sublinha, acrescentando que o mesmo aconteceu com várias pessoas que conhece e que tinham a mesma rotina de ida ao ginásio.

Consciente de que este era um projeto há muito prometido, e que só há um ano foi concretizado, define o Parque da Devesa com um "espaço bellissimo". Acrescentar-lhe-ia algumas máquinas de manutenção para exercício físico, e um parque para as crianças. Contudo, em face da existência de oferta a esse nível noutros locais da cidade, admite que a decisão de não colocação seja uma opção de gestão de alternativas, que compreende.

"Uma obra que fazia cá muita falta"

"Desfrutar da natureza", e passear o filho de três anos num espaço verde amplo, é o que leva Rui Sousa, de 41 anos de idade e residente em Vale S. Martinho, a ser frequentador assíduo do Parque da Devesa.



"Apanhado" pela nossa reportagem entre brincadeiras com o filho pequeno, Rui Sousa sublinha

Nova valência junto ao moinho, é inaugurada no dia 28 de Setembro Camões no Parque, com a Ilha do Amores

O Parque da Devesa foi inaugurado a 28 de Setembro de 2012, mas o arquiteto responsável pelo projeto, Noé Diniz, assim como o presidente da Câmara Municipal, sempre assumiram que este teria que ser um projeto com margem de progressão para novos desafios.

O primeiro já surgiu, e vai ser inaugurado na data do aniversário. Trata-se da recriação da Ilha dos Amores, um dos mitos mais conhecidos de "Os Lusíadas" de Luís de Camões, que vai agora ser perpetuado no maior espaço verde. O cenário mágico e paradisíaco da história narrada nos Cantos IX e X da obra vai passar a estar recriado no Parque da Devesa já a partir do dia 28 de Setembro.

que esta foi "uma obra muito importante" e que "fazia cá muita falta". Não obstante a existência de outras zonas verdes na cidade, entende que nenhuma se substitui ao Parque da Devesa.

Satisfeito com as possibilidades do espaço verde, admite que talvez lhe acrescentasse uma valência: a de parque infantil, potenciando o entretenimento da pequenada.

"Um Parque que faz bem ao corpo e ao espírito"

Fernando Valério, de 63 anos, e Maria Cândida, de 59, residem no Bairro Cardeal Cerejeira e são visitantes diários do parque para caminhar. "Vimos aqui diariamente, damos duas voltitas, que são mais ou menos cinco quilómetros", alega Fernando, que justifica: "vimos por uma questão de saúde, para endurecer os músculos, e, depois, o espaço também convida. Este é um parque que faz bem ao corpo e ao espírito".



Para Valério o Parque da Devesa "foi a melhor coisinha que se fez para a população do concelho". De acordo com a esposa Maria Cândida, acrescentaria apenas um parque infantil, que convidasse mais as crianças a desfrutar da Devesa.

"Uma infraestrutura muito boa"

Para Rodrigo Pereira, de 41 anos e residente em Joane, o parque é uma "infraestrutura boa". Na segunda vez que visitou o espaço, e na primeira que o fez com a filha na bicicleta, alega que a Devesa se assume como alternativa ao Parque da Cidade do Porto, que habitualmente frequentava e conhece.



Frisa que o espaço é bom para a frequência em

família, e que se revela de muita utilidade para quem, como ela, não anda de bicicleta nas ruas e ciclovias, onde a circulação é muito rápida e potenciadora de acidentes, sobretudo quando passeia com a filha de oito anos.

"Desfrutar da natureza, fazer desporto e dar cabo dos triglicerídeos"

Miguel Costa, de 39 anos e residente em Calendário é utilizador frequente do Parque da Devesa. Visita-o numa média de três vezes por semana "para desfrutar da natureza, fazer um bocado de desporto, e dar cabo dos triglicerídeos", alega com sentido de humor.



Motivado pela vida natural e por comportamentos de vida saudáveis, Miguel Costa elogia a reconversão do espaço, "que antigamente estava ao abandono, e que agora está verdadeiramente ao serviço dos famalicenses".

Confrontado com as possibilidades futuras do Parque da Devesa, Miguel Costa entende que a zona verde está bem como está, enquanto espaço privilegiado de convivência natural. Ao nível do desporto entende que há percursos de menor e maior dificuldade, à medida de qualquer utilizador, e considera que mesmo ao nível do laser os espaços de sombra são muito agradáveis para estar.

PERFIL DO PARQUE

27 Hectares de Zona Verde

18 Milhões de Euros de Investimento

37 Mil Novas Plantas

400 Lugares de Estacionamento Grátis



Comemorações decorrem de 20 de setembro a 5 de Outubro

Deolinda animam primeiro aniversário da Devesa

A primeira vela do primeiro aniversário do Parque da Devesa sopra-se a 28 de setembro. Passado que está um ano de uma data histórica, o Parque da Devesa vai comemorar o seu primeiro aniversário e como existem aniversariantes que justificam uma grande festa, a Câmara Municipal de Famalicão reservou oito dias repletos de animação, de 20 a 28 de setembro, com muita música, dança, desporto, espetáculos de humor, e muitas outras atividades.

As comemorações do primeiro aniversário do Parque têm como ponto alto o concerto dos portugueses Deolinda, marcado para o dia 5 e Outubro, numa programação eclética, pensada para que todos os famalicenses façam parte desta grande festa. Dos oito dias de festa, destaque para o stand-up comedy do grupo Vertigem de Humor, para a festa "Devesa Tech Park", que irá contar com a atuação de vários Dj's de renome, e para o espetáculo de fado e música portuguesa, "A Casa Portuguesa".

O presidente da Câmara

Municipal de Famalicão, Armando Costa, não esconde a sua felicidade por ver que os famalicenses continuam a responder em massa ao convite lançado há um ano atrás, aquando da inauguração do Parque da Devesa. "Os famalicenses têm desfrutado ao máximo do nosso parque, participando nas mais variadas atividades que aqui se vão realizando, mas também porque escolhem espontaneamente o Parque da Devesa, como local de eleição para os seus momentos de lazer entre amigos e familiares". O autarca reforça mais uma vez que "a qualidade de vida dos famalicenses melhorou significativamente com a concretização do parque, que hoje simboliza a sensação de bem estar que se respira em Vila Nova de Famalicão".

Os músicos famalicenses irão também marcar presença ao longo dos oito dias de celebração, com os concertos de Costinha, Maria do Sarmiento e José Rodrigues no dia 23 de setembro, e de Cláudio Braga, Gil Cadeias e Joana Lopes, no dia 24. No dia 25 de setembro, destaque



para a exibição ao ar livre do filme Amor de Perdição, que terá como convidado especial, um dos principais responsáveis pelo projeto do

Parque da Devesa – o arquiteto Noé Dinis. A literatura ganha relevo no dia 26 de setembro com a "Noite do Conto e da Poesia", uma homena-

gem aos autores famalicenses.

A grande festa fica reservada para o dia 28 de setembro, com uma Sessão Solene

evocativa das comemorações do primeiro ano de vida do Parque da Devesa, mas também dos 178 anos do Município de Famalicão.

Abertos Também aos Sábados das 10:00h às 18:00h

Oportunidade Moradia Nova



À entrada da cidade, 3 frentes, cozinha mobilada, despensa, lavandaria, fogão de sala, pré-inst. aquec. central, suite, focos e roupeiros embutidos, wc's equipados, portões automáticos, garagem p/ 5 carros, excelente jardim.

Ligue Já !!

Ref# 332

T2 c/ Novo - Junto Centro



115 m2, cozinha mobilada e equipada, despensa, lavandaria, sala c/ recup. calor, quartos c/ roupeiros embutidos, suite, wc's equipados, varandas, garagem.

Antes ~~87.000,00€~~

Agora Só ... 72.500,00€

Ref# 332

DESTAQUE T3 Junto Centro



Cozinha mobilada e equipada, despensa, aspiração central, aquec. central, wc's equipados, suite, roupeiros emb., estores eléct., varandas, garagem p/ 2 carros e arrumos.

Spread Reduzido!!

Marque Visita

OFERTA DE: Avaliação, Comissões de Estudo e Gestão.

Ref# 329

T2 Junto Centro



Cozinha mobilada, despensa, lavandaria, sala c/ recup. calor, suite, wc's equipados, varandas, garagem fechada.

Só .. 60.000,00€

OFERTA DE: Avaliação, Comissões de Estudo e Gestão.

Ref# 328

predial
mais
IMOBILIÁRIA

AMI 9558

Moradia T3 c/ Nova



Estrada Famalicão/Barcelos, 3 frentes, cozinha mobilada e equipada, despensa, lavandaria, aquecimento central completo, recuperador calor, roupeiros embutidos, suite, banheira de hidromassagem, wc's equipados, portões automáticos, garagem p/ 2 carros. Excelente jardim.

Agora Só ... 138.000,00€

Ref# 331

TRIBUNAL JUDICIAL DE VILA NOVA DE FAMALICÃO
5º Juízo

ANÚNCIO

VENDA POR NEGOCIAÇÃO PARTICULAR

Administradora de Insolvência: Dalila Lopes

Insolvente: António Gomes Araújo e Maria dos Anjos Lopes Pereira

Processo n.º 2618/12.0TJVNF – 5º Juízo Cível Vila Nova de Famalicão

Nos autos acima identificados procede-se à venda por proposta em carta fechada do seguinte bem apreendido no âmbito do processo de insolvência

Prédio Urbano - Fração "E" - habitação do tipo T3, de cave, rés do chão e andar e logradouro contíguo à fração na frente com a área de 29 m2 e outro contíguo à fração nas traseiras com 50 m2. Quinta habitação no sentido Sul - Norte, com entrada pelo nº 99. Descrito na Conservatória do Registo Predial de Vila Nova de Famalicão sob o nº 346 - E, inscrito na matriz predial urbana com o número 1687 - E; freguesia de Nine, Vila Nova de Famalicão.

As propostas deverão ser enviadas em envelope fechado, até 27 de Setembro de 2013, com indicação de «Proposta de Compra – Processo 2618/12.0TJVNF António Gomes Araújo e Maria dos Anjos Lopes Pereira», para a morada da administradora de insolvência na Rua Camilo Castelo Branco, n.º 21 – 1º - 4760-127 Vila Nova de Famalicão, e das mesmas deverá constar o preço proposto para a aquisição do bem, a identificação completa (nome, n.º Bilhete de Identidade, n.º fiscal e residência), assinatura do proponente.

Os bens são vendidos no estado físico e jurídico em que se encontram.

Valor Mínimo de Venda -----€ 111.000,00

A Administradora da Insolvência
Dalila Lopes



TRATAMOS DO ABATE DO SEU VEÍCULO E DOS DOCUMENTOS

CM
Curral de Moínas
sucatas TLF.: 252 323 320

MUDA DE INSTALAÇÕES A PARTIR DO DIA 20 DE SETEMBRO PARA JESUFREI



Alarmes Atlântico

EQUIPAMENTOS DE SEGURANÇA. LDA.

sede: Rua S. João de - Ap. 138
4764-901 V. N. Famalicão
Telf: 252 373 135 | Fax: 252 318 161

**SISTEMAS DE ALARME
DETECÇÃO DE INCÊNDIOS
CÂMARAS DE VIGILÂNCIA (CCTV)
COFRES
EXTINTORES
VIDEOS-PORTEIROS**



*durma descansado
deixe a segurança
por nossa conta*

Y
JORGE VELOSO
PSICÓLOGO

Membro efectivo da Ordem dos Psicólogos
com a cédula profissional nº 711

www.jorgeveloso.pt

Consultório:
Rua Ernesto Carvalho, 144,
Ed. Pelames, sala 7
4760 V. N. de Famalicão

Telm: 966 245 701

Email:
consultorio@jorgeveloso.pt



CENTRO DE EMPREGO DE V. N. FAMALICÃO

Alameda Padre Manuel Simões, 222 | 4760-286 V. N. Famalicão
Tel: 252 501 100 | E-mail: cte.famalicao@iefp.pt

COSTUREIRA EM SÉRIE	REF.º 588146997 (Delães)
COSTUREIRA EM SÉRIE	REF.º 588149910 (Delães)
COSTUREIRA EM SÉRIE	REF.º 588152770 (Nine)
COSTUREIRA EM SÉRIE	REF.º 588152130 (Joane)
COSTUREIRA EM SÉRIE	REF.º 588156470 (Carreira)
CHEFE DE LINHA - CONFEÇÃO DE VESTUÁRIO	REF.º 588153390 (Bairro)
ENCARREGADO REFEITÓRIO	REF.º 588157452 (Lousado)
CAIXEIRO	REF.º 588157070 (Famalicão)
OPERADOR-CONTROLO DE EXPLORAÇÃO DE TELECOMUNICAÇÕES	REF.º 588156890 (Ribeirão)

As ofertas de emprego divulgadas fazem parte da Base de Dados do Instituto do Emprego e Formação, IP. Para obter mais informações ou candidatar-se dirija-se ao Centro de Emprego indicado ou pesquise no portal <http://www.netemprego.gov.pt/> utilizando a referência (Ref.) associada a cada oferta de emprego. Alerta-se para a possibilidade de ocorrência de situações em que a oferta de emprego publicada já foi preenchida devido ao tempo que medeia a sua disponibilização e a sua publicação.

GABINETE DE CONTABILIDADE

TÉCNICO OFICIAL DE CONTAS

Manuel António G. E. Pereira



Av. Eng. Pinheiro Braga n.º 84 sala 12
4760-089 V.N. Famalicão
(por cima da Farmácia Gavião)

Tel: 252105093; Telm: 965411768
e-mail: manuelevangelistapereira@hotmail.com

Publicidade
publicidade@opovofamalicense.com
252 378 164

ALUGA-SE ARMAZÉM

Junto à Igreja de Antas,
na Rua 8 de Dezembro com 405m2
Comércio e serviços
INFORMA: 968 014 188 / 252 311 287



ESCAPNORTE ESCAPES E ACESSÓRIOS DO NORTE, LDA.

GRANDE CAMPANHA DE ESCAPES
DESCONTO 36%
EM TODOS OS MODELOS



CATALIZADORES FLEXÍVEIS - PONTEIRAS - INOX
VENHA REPARAR O SEU AUTOMÓVEL À ESCAPNORTE
PAGUE COM MULTIBANCO / CARTÃO DE CRÉDITO

Sede: Av. General Humberto Delgado 63 | Tel: 252 322 217
Filial 1: Trofa, Rua Central de Cedões Tel: 252 413 063

publicidade@opovofamalicense.com

Anuncie no
O POVO FAMALICENSE

Tlf: 252 378 165

MODELISTA/CAD^{m/f}

Para Marca Internacional
Vestuário Feminino

Área de Vila Nova de Famalicão

Requisitos necessários:

- Experiência comprovada em modelagem no SistemaCAD;
- Experiência comprovada na elaboração de planos de corte;
- Experiência comprovada na elaboração de modelagem manual (moldes, gradações, etc);
- Experiência comprovada em desenho manual e informático;
- Conhecimentos no processo produtivo, malhas e estampagem;
- Facilidade criativa e de concretização de desenhos.

Responder apenas se corresponder ao perfil solicitado

Enviando Currículo Vitae por:
E-mail: ap332vnf@gmail.com
Ou contactar : 252 501 300
Ou/ Carta:

Departamento de Recursos Humanos
Apartado 332
4764-909 Vila Nova de Famalicão

Vende-se

VENDE-SE

Terra preta certificada.
Qualquer quantidade
TLM.: 919 234 463

VENDE-SE

DIVERSO EQUIPAMENTO
HOTELEIRO USADO
TLM.: 918 589 970

VENDE EM AVIDOS

TERRENO P/ CONSTRUÇÃO
c/ 2.300 M2
TLM.: 969 994 181

VENDE-SE

T3.
No Ed. Lameiras.
TLM.: 969 994 181

Vende-se Terreno

Gondifelos 7800 m2.
Bom preço.
TLM.: 969 994 181

Vendo

EQUIPAMENTO USADO
de café/snack-bar.
TLM.: 969 994 181

VENDE-SE OU ALUGA-SE

Espaço a funcionar
como restaurante
próximo da cidade.
Bom negócio para
família.
TLM.: 914 661 833

Aluga-se

ALUGO T2

Mobilado no
shopping.
TLM.: 917 431 356

ALUGO

T2 - Louro 250€
c/ cond incluído.
TLM.: 914 904 464

MORADIA DE QUALIDADE

3 quartos, 3 WC, lavandaria, cozinha
mobiada, garagem p/ 2 carros, jardim e
muito mais. Boas áreas.
Aceito permuta.
TLM.: 936 267 471

ALUGA-SE T1

Junto ao Eleclerc.
TLM.: 969 994 181

ALUGO T1

Ed. Hollywood
Cond. incluído. 250€
TLM.: 914 904 464

ALUGA-SE T2

C/ estacionamento no
Covelo.
TLM.: 969 994 181

PASSA-SE

Salão de cabeleireiros ou
vende-se recheio.
BOM PREÇO!
967 911 920 / 918 308 000

ALUGO

T2 - como novos c/
garagem fechada.
Avenida de França. 400€.
TLM.: 914 904 464

PASSA-SE

Negócio a funcionar.
Bom preço!
TLM.: 918 157 706

ALUGO VIVENDA

T3 Nova em Gondifelos.
TLM.: 969 994 181

ALUGO T2

Centro c/ cond.
incluído.
TLM.: 914 904 464

ALUGO / VENDE

T1 mobilado a um
minuto da CP.
Muito amplo.
TLM.: 936 267 471

ARRENDO

Loja de rua. Acabamentos de
Luxe c/ casa de banho privada.
Rua Direita, Centro
Comercial Galiza.
TLM.: 919 371 367

ARRENDAR-SE

A estudantes
apartamento c/ 3
quartos c/ garagem
individual. Próximo da
CESPU
TLM.: 969 210 038
252 777 833

PASSA-SE

Restaurante todo
equipado no
centro da cidade.
Motivo à vista.
TLM.: 966 048 827

ALUGA-SE

Armazém junto à
igreja de Antas,
Rua 8 de
Dezembro c/ 405m2.
Comércio e serços.
968 014 188 / 252 311 287

ALUGA-SE T2

Centro da cidade
275€ c/ cond. incl.
TLM.: 914 904 464

Emprego

RESTAURANTE 21

Em Famalicão
admiti-mos entrada
imediate
1 cozinheiro/a e
1 servente de mesa.
TLF.: 252 314 609

PRECISA-SE

Cozinheira c/
experiência para
restaurante. Zona de
Riba d' Ave. Bom
ambiente de trabalho.
TLM.: 912 023 023

PRECISA-SE

Cozinheiro ou ajudante
de cozinha.
TLM.: 911 141 559

Diversos

PEN MODELO CREUVER PRETA

Perdeu-se na cidade.
Só interessa ao
próprio. Se encontrar
entregue na redação
d' O Povo
Famalicense.

PROFESSOR DJAN

Se tem dúvidas no amor,
saúde, negócios, etc. Não
faça nada sem me consultar.
Trago o amor em 3 dias,
impotência sexual, etc.
Trofa.
927 359 309 / 252 110 535

CAVALHEIRO

Viúvo, s/ filhos, 47 anos c/ casa
própria gostava de conhecer
senhora p/ amizade.
TLM.: 910 232 892

ASTRÓLOGO MÉDIUM AFRICANO PROFESSOR DEMBA

Um dos mais conceituados astrólogos
em PORTUGAL e no ESTRANGEIRO

Dom de nascença incontestável,
especialista do regresso imediato e definitivo do ser amado.
Ajuda a resolver os problemas delicados para toda a vida:
amor, afectividade, casamento, fidelidade, mesmo os casos
desesperados. Impotência sexual, maus olhados, protecção
contra todos os perigos, sorte no jogo, negócios comerciais
e problemas familiares, etc.

RESULTADO O MAIS RÁPIDO POSSÍVEL 100% GARANTIDO
* Consultar o Professor DEMBA é
encontrar imediatamente ajuda para
resolver os seus problemas, mesmo
os mais complicados. Conte-nos!
O seu caso é muito urgente? Ligue
para o número directo do Mestre.

Para consultar o
Professor DEMBA ligue já
968843055
911044288
220153654

Não hesite ou desespere, o Professor DEMBA tem forças espirituais para
resolver os seus problemas com toda a honestidade e eficácia.

PAGAMENTO DEPOIS DOS RESULTADOS.
Rua Luís de Aguiar, 10 1º Esq. 4250-269 PORTO

Relax

JOANE / FAMILIÇÃO

2 amigas meigas,
simpáticas. 69 gostoso.
Temos acessórios.
Venha conferir.
Todos os dias das
9 às 23 horas.
TLM.: 917 952 201

VIUVINHA + AMIGA PORTUGUESA

Peito meloa.
Corpo bem constituído.
Meiguinha e peludinha.
Todos os dias
9h às 22h.
Não atendo privado.
965 303 814 / 913 003 238

FAMILIÇÃO

1.ª VEZ
Bela morena, meiga,
peito grande, magra e
atrevida. Oral e 69
gostoso e várias
posições. Completa.
TLM.: 912 777 295

DUAS AMIGAS

Recém chegadas do
Brazil primeira vez em
Famalicão. 20 e 25
anos lindas e
sensuais e completas.
Venha nos conhecer.
TLM.: 916 068 447

SUPER NOVIDADE JOVEM DOCE TENTAÇÃO MORENINHA Famalicão - Brufe

TLM.: 915 224 142

NOVIDADE EM FAMILIÇÃO

1ª vez 3 cabritinhas
meiguinhas juntas ou
separadas. Oral, 69
gostoso, várias
posições s/ pressas c/
acessórios.
TLM.: 915 632 767



INDIA DIFERENTE

Estrada nacional Famalicão /
Póvoa perto do Bragajav
completa c/ mass e acess.
Famalicão / Brufe. T/ dias.
TLM.: 916 366 991



FAMILIÇÃO

Jovem simpática 25
anos. Prazer total.
Complettinhas.
Foto real.
TLM.: 916 130 100

NOVIDADE FAMILIÇÃO

Duas lindas jovens
uma loira outra e
outra morena
sensual.
TLM.: 915 498 433
963 514 433



Famalicão SUPER NOVIDADE

Belas curvas.
Prazer total.
Complettissima.
Massagens
relaxantes e
sensuais.
915 209 149

GUIMARÃES

Ruiva, completa c/
massagem erótica.
É agora ou nunca.
TLM.: 917 997 275

PORTUGUESA

Quarentona de volta só p/ alguns
cavalheiros. Em privado.
Das 10 às 18 horas.
De segunda a Sábado.
TLM.: 915 204 495

FAMILIÇÃO

Portuguesa
Escaldante, alta,
elegante, peito grande
apetitoso.
Para cavalheiro de bom
gosto. O natural.
TLM.: 913 523 899

MENINA SIMPÁTICA

Magrinha sex de alto
nível, peito grande,
peludinha. Oral e 69
gostoso, minete e
várias posições.
Completa sem pressas.
TLM.: 918 081 000



BELA MORENA

Gostosa, sensual e muito
meiga. Oral, 69 e muito mais...
Belas posições...atendo nua!
Todos os dias.
(Não atendo privados).
Alugo quarto.
TLM.: 913 441 183



DESEPRECEU

Senhora com 70 anos
desapareceu de casa, na
trofa, no passado dia
28 de Agosto.
Se alguém a vir por favor
avisar as autoridades e
contacte o telemóvel:

917 745 182



medium
mediação imobiliária

www.medium.pt

Visite-nos no

facebook

twitter

Urbanização do Outeirinho

Financiamento até 100%, com spread de 2%.

ref: 1600

Moradias de 2 e 3 frentes, inseridas em Urbanização moderna, rodeada por uma paisagem rural onde impera o verde dos campos, transmitindo uma sensação de calma e tranquilidade. A curta distância da cidade, beneficia de excelentes acessibilidades, quer pela estrada Famalicão-Póvoa, quer pela estrada Famalicão-Barcelos. Construção de elevada qualidade, onde se destaca o completo equipamento: Cozinha mobilada e totalmente equipada; Ar condicionado; Estores elétricos com sistema centralizado; Alarme; Portões automatizados; Lareira; etc.

Consulte-nos.



T2 no Centro

ref: 1640

Apartamento T2 no centro de Vila Nova de Famalicão, inserido em Edifício de elevada qualidade! Cozinha mobilada e equipada, aquecimento central. Garagem fechada para uma viatura. Venha visitar!
Preço: €105.000,00.



T2 no Centro

ref: 1591

Apartamento no Edifício Quinta da Maia, em frente ao Parque da Devesa, com uma excelente varanda. Equipado com aquecimento central, aspiração central, estores elétricos e cozinha mobilada. Garagem fechada para uma viatura.
Preço: €125.000,00.

Com Financiamento!

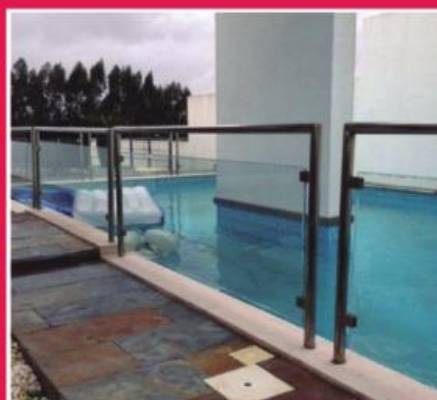

Moradia Isolada

ref: 1651

Moradia individual situada num local calmo e com ótimos acessos, a curta distância de V. N. de Famalicão. Equipada com sistema de aquecimento por piso radiante acoplado a painéis solares com bomba de calor. Piscina exterior aquecida, etc. Cozinha mobilada e completamente equipada. Garagem para duas viaturas. Venha conhecer!



Moradia em Gavião

ref: 1632

Moradia Isolada junto ao centro da cidade, muito bem localizada face à Estrada Nacional Famalicão - Braga. Equipada com aquecimento central a gás, estores elétricos, recuperador de calor na sala e cozinha completa. Acabamentos recentes e fachada revestida a "capoto". Excelente área ajardinada e barbecue! Consulte-nos.

Retomas de Bancos

Condições especiais de financiamento!



T2 no Centro

ref: 1656

Apartamento T2 no centro da cidade, junto ao Jumbo de Famalicão. Condições especiais de financiamento!
Preço: €74.900,00.



Andar de Moradia

ref: 1655

Andar de moradia de tipologia T3 inserido em Urbanização moderna, perto do centro da cidade. Com parque infantil e campo de futebol! Condições especiais de financiamento!
Preço: €77.800,00.



Moradia em Gavião

ref: 1571

Moradia T3+1, composta por rés-do-chão e 1º andar e anexo para garagem. Quintal com diversas árvores de fruto, e zona de jardim. De salientar o alpendre junto à cozinha, formando um recanto muito agradável para convívio e lazer. Condições especiais de financiamento!



Terreno em Ribeirão

ref: 1653

Terreno em Ribeirão, com 300m2 de área, destinado a construção. Com possibilidade de financiamento!
Preço: €20.000,00.