

Cafetaria Prata

Venha tomar o seu:
Pequeno almoço, lanche,
café ou uma bebida
conosco e verá que
vai GOSTAR!

Nova Gerência
Espaço Renovado
à sua medida
Novo Serviço
Bom ambiente
A Melhor Simpatia

Visite-nos na Rua do Bandeirinha
Rua Conselheiro Santos Veigas, 80
Famalicão 917 844 030

Delta

O Povo Famalicense

DESDE 1999

Ano XIII N.º 679

23 de Abril de 2013

Diretora: Sandra Ribeiro Gonçalves

DISTRIBUIÇÃO GRATUITA

www.opovofamalicense.com



JORGE OCULISTA
A OLHAR PELA SUA VISÃO
DESDE 1964

Exame aceite como método de Rastreamento para Cancro do cólon pela ACS (American Cancer Society)

Cidif



Colonoscopia Virtual (POR TAC)

Tel: 252 302 530/1
Rua Ana Plácido, Ed. São Paulo, 147 - lj. 11 V. N. Famalicão

Leitões AMAURY

O Sabor do Verdadeiro
Leitão em Famalicão!



E.N. 204 nº1365
4770-788 Avidos Famalicão
TLF.: 252 321 523
TLM.:961 520 501

Glória dos Sabores Réquilo



Menu Executivo 5,50€
Terça a Sexta

Terça a Quinta - Rodízio p/ 2 pessoas c/ bebida, sobremesa e café - 30€
Terça a Sexta - Qualquer serviço de snack consome 2 paga 1

Rua Adriano Pinto Basto 175 TLF.: 252 317 614



Famílias pagaram vagas em lar por licenciamento

"Círculo de Afetos" prometeu abrir valência em Setembro de 2012, e cobrou-se de milhares de euros de reservas. Famílias dizem-se enganadas e querem receber o dinheiro.

Págs. 4 e 5

Junta de Delães assume serviços dos CTT Pág. 6

Câmara vai investir 400 mil euros na VIM Pág.12

Famalicenses já puseram mãos à obra nas hortas da Devesa Pág. 14

Candidato do PS desmente desistência "na primeira pessoa" Pág. 16

Restaurante Churrasqueira do António

Lampreia em Famalicão é AQUI!





Terça-feira: Macarronada Gratinada = 5€.
Lombo do Cachaço = 6€
Quarta-feira: Arroz de pato = 6€
Lombos pesc. marisco = 6€
Quinta-feira: Carne de Porco à Alentejana = 7€
Grelhado misto á chefe = 6€

Sexta-feira: Bacalhau à Brás ou c/ Natas = 6€
Arroz de frango de cabidela = 7€
Sábado: Arroz de pato
Rojões, vitela
Domingo: Rojões, vitela, cozido e cabrito

Rua da liberdade 212, 4760-307 - Calendário, Famalicão TLF.: 252 319 129 TLM.: 919 465 775

medium mediação imobiliária

www.medium.pt

facebook | twitter | Tlf: 252 104 181

DESTAQUE DA SEMANA T2 em Ribeirão ref. 1544

Retoma de Banco



Apartamento de duas frentes, em ótimo estado de conservação! Duas casas de banho, varandas e roupeiro no hall de entrada. Lugar de garagem na cave. Condições especiais de financiamento! Preço: 65.000,00€. Prestação: 170,89€/mês (prazo: 40 anos).

Apresentação pública é já no próximo domingo

Rui Alves é o candidato da Coligação PSD/PP em Bairro

A coligação "Mais Ação, Mais Famalicão", apoiada pelo PSD e CDS-PP, apresenta já no próximo domingo, (dia 28 de abril), o seu candidato à Assembleia de Freguesia de Bairro. O cabeça de lista é Rui Pacheco Alves, atual tesoureiro da Junta de Freguesia.

A cerimónia está marcada para as 17h00, no auditório 2 da Fundação Castro Alves, e contará com a presença, entre outras, do candidato da coligação à Câmara Municipal de Famalicão, Paulo Cunha.

Em nota de imprensa, o candidato sublinha que é "com orgulho e satisfação" que se apresenta como candidato e espera suceder a An-



tónio Sousa, que nos últimos 16 anos presidiu aos destinos da localidade. "Assumo este enorme desafio com grande força, paixão e incondicional

amor à terra que me viu nascer, sem descurar o elevado sentido de missão e responsabilidade que esta nobre tarefa acarreta", sublinha.

Espectáculo decorre no Centro de Estudos Camilianos

"Contratadeiras cantam Zeca Afonso" nas comemorações do 25 de abril

A música de intervenção de Zeca Afonso, que marcou a Revolução dos Cravos, em Abril de 1974, vai ganhar uma nova sonoridade pelas vozes das "Contratadeiras", um projeto musical inovador que conjuga a tradição e a modernidade.

O espetáculo "Contratadeiras cantam Zeca Afonso" realiza-se no próximo dia 25 de abril, pelas 18h00, no Centro de Estudos Camilianos e insere-se no programa das comemorações do 39.º aniversário da Revolução dos Cravos, promovido pela Câmara Municipal de Famalicão. Temas como "Grândola Vila Morena"; "A morte saiu à rua" ou "Venham mais cinco" serão revestidos de uma musicalidade que promete surpreender.

Refira-se que o projeto "Contratadeiras" concebido, em 2012, pelo Departamento da Cultura do Município de Vila Nova de Famalicão, reúne cerca de quatro dezenas de mulheres oriundas de grupos folclóricos do concelho representando o que há de mais genuíno da etnografia famalicense. A estas mulhe-



res casaram-se os "Glaucos", um aditivo de uma perfeita simbiose e do qual resulta uma iguaria cultural gourmet única.

É aos "Glaucos" que pertence a direção musical do projeto. Estes são um trio com características de jazz, influenciados por diversos estilos musicais que dá às "Contratadeiras" um suporte musical onde tradição e modernidade se conjugam na perfeição. Às respeitáveis vozes das Contratadeiras somam-se as sonoridades dos instrumentos dos Glaucos: marimba; vibrafone; steel-drum; bateria e contra-baixo. Tudo resulta em maviosos sons comportando exotismo, modernidade e fidelidade à tradição identitária cultural.

As Contratadeiras e os Glaucos já revisitaram as músicas do cancioneiro tradicional português – concretamente nas recolhas de Gonçalo Sampaio, Pires de Lima, Afonso Valentim e Michel Giacometti –, as eternas melodias dos Anos de Ouro da Cinemateca Portuguesa, e temas mais contemporâneos como os de Zeca Afonso e outros se seguirão.

O primeiro concerto ocorreu em 28 de setembro de 2012, na inauguração do Parque da Devesa. Seguiu-se o concerto de Natal na monumental igreja de Santiago de Antas e, o concerto nas comemorações do Dia Internacional da Mulher, no Museu da Indústria Têxtil.

Ajudar Não Custa

Sabia que ao preencher o seu IRS pode escolher uma Instituição de Solidariedade Social para entregar 0,5% do imposto que paga ao Estado. Se o fizermos podemos ter a certeza que parte dos nossos impostos estão a ser aplicados em verdadeiras causas sociais.

Assim, gostávamos de o(a) convidar para ao preencher o seu IRS, no quadro 9 do Anexo H, escrever o número de contribuinte da Associação Gerações e desta forma, está a apoiar a nossa instituição na concretização das suas atividades de solidariedade social.



9 CONSIGNAÇÃO DE 0,5% DO IMPOSTO LIQUIDADO (LEI Nº16/2001 DE 22 DE JUNHO)

ENTIDADES BENEFICIARIAS DO IRS CONSIGNADO		NIPC	
Instituições Religiosas (art. 32 nº4)			
Instituições Particulares de Solidariedade Social ou Pessoas Coletivas de Utilidade Pública (art.32.º nº6)	X	901	504 634 208

TRATAMOS DO ABATE DO SEU VEÍCULO E DOS DOCUMENTOS

CMO Curral de Moínas sucatas

Rua de Além, 135 - 4760-005 Gavião - V. N. de Famalicão
 Telef. 252 323 320 - Telems. 962 246 110 - 912 944 278
 www.curraldemoinas.com - geral@curraldemoinas.com

Satierf OURO NOVO JOIAS PRATA
 ourivesaria feira do ouro, lda.

COMPRA DE OURO USADO
 Uma Casa de Referência em V.N. Famalicão
Desde 1977

Rua Alves Roçadas, nº 14 4760-118 VN Famalicão
 Tel: 252 372 350

Anuncie no O POVO FAMILICENSE
 Tlf: 252 378 165



O Gargantinha



Avenida Padre Benjamim Salgado:
 Agarrem-no, agarrem-no antes que caia, o poste, claro, que parece estar cansado de se manter firme na posição vertical sobre a estrada e a passageira.

Novos órgãos sociais da Associação de Desenvolvimento Local tomaram posse

Paulo Cunha considera Engenho parceiro privilegiado no desenvolvimento do concelho

O vice-presidente da Câmara Municipal de Vila Nova de Famalicão, Paulo Cunha elogiou o trabalho desenvolvido pela Engenho – Associação de Desenvolvimento Local do Vale do Este, na cerimónia de tomada de posse dos novos órgãos sociais, realizada no passado sábado.

O autarca marcou presença na sessão, que abre um novo ciclo de gestão para o intervalo temporal 2013-2016, e reconheceu o aspeto paradigmático e exemplar da Engenho no âmbito do movimento associativo local, regional e nacional, reafirmando que a autarquia tem a Engenho “como um parceiro e interlocutor privilegiado no desenvolvimento multidimensional, integrado e integrador desta zona do concelho”.

Na sessão, que contou ainda com as presenças do representante da CNIS, Joaquim Vale, do presidente da UDIPSS, Manuel Lomba, autarcas, dirigentes associativos e colaboradores, o presidente da direção, Manuel Augusto



Paulo Cunha acompanhado do presidente da Assembleia Geral da Engenho, Mário Martins

de Araújo, renovou o compromisso de agir baseado em princípios, valores e práticos orientados para a defesa do bem comum. Um bem comum sempre focalizado nas pessoas e nas comunidades locais.

O responsável adiantou

ainda que o Lar “A Minha Casa”, que deve estar concluído em meados de outubro, é o grande desafio que a direção da Engenho tem pela frente.

O equipamento que conta com um apoio financeiro do município no valor de 200 mil

euros, criará cerca de 25 postos de trabalho diretos.

“A Minha Casa” será constituída por lar com 39 camas e irá reforçar o Serviço de Apoio Domiciliário a mais 50 utentes.

Refira-se que a Engenho serve as freguesias de Ar-

noso Santa Eulália, Arnoso Santa Maria, Jesufrei, Leme-nhe, Mouquim, Nine e Sezu-res.

Antas, V. N. Famalicão
122131030-381/105.000€
Moradia T3 de gaveto,
junto ao jumbo.

Quer comprar ou vender?

Jorge Pimenta
961 373 698
jpimenta@remax.pt

RE/MAX
Grupo agencias business
Casa Interlocal, Mediação Imobiliária, Lda - AMI 7132

dermonova
clínica de dermatologia

dermatologia
venereologia
cirurgia dermatológica
testes epicutâneos (alergias)
dermatoscopia digital computadorizada
fototerapia (PUVA e UVB de banda estreita)
laser vascular
depilação a laser
laser Co2 fracionado

ACORDOS:
Médic, Advancecare, Multicare, Allianz
Sams-quadros, C.G.D, SAD-PSP

Horários: 14h00 - 20h00 (2.ª, 4.ª e 6.ª feira)
14h00 - 18h30 (3.ª e 5.ª feira)

R. Luís Barroso, Edif. Sagres, Escritório N.º 8 - V. N. Famalicão
Tel: 252 310 912

GRUPO REQUINTE

PROMO ALGARVE

Camarão da Costa!

FAÇA AS SUAS REFEIÇÕES NO GRUPO REQUINTE E VÁ PARA A COSTA ALGARVIA “ARMAR-SE EM CAMARÃO!”

Adira a esta promoção e ganhe uma estadia de 5 dias, para 6 pessoas, no Club Albufeira ****. Basta acumular 300 pontos em cartão, nos Restaurantes do Grupo Requite, e ganhe automaticamente (não sujeito a sorteio).

TEM ESTE CARTÃOZINHO À MÃO? ENTÃO ESTÁ QUASE NO ALGARVE...

com REQUINTE Príncipe eugénios PERCEBES PRACA REQUINTE grill

INFO / CONTACTOS: GERAL@GRUPOREQUINTE.COM | TEL. 914 776 831 | WWW.GRUPOREQUINTE.COM

“Círculo de Afetos”: famílias pagam 60 mil euros para vagas em por licenciar

REPORTAGEM DE SANDRA RIBEIRO GONÇALVES

Na expectativa de assegurar vagas num lar, várias famílias entregaram quantias elevadas de dinheiro, que vão dos seis aos 30 mil euros, a representantes de uma Associação de Solidariedade Social denominada “Círculo de Afetos”. A valência era suposto abrir em Setembro de 2012, mas de lá para cá nem a abertura se consumou de facto, nem os representantes da instituição justificaram de alguma forma a demora.

Do lado de quem deu a cara pela associação e pelo projeto está uma quantia não inferior a 58500 euros, verba de que as famílias não mais tiveram notícia. Nem do dinheiro, nem do andamento do processo com vista à concretização do lar. A esta altura, alegam as famílias lesadas que conseguimos localizar, já ninguém acredita nas boas intenções da Associação em causa.

“O Povo Famalicense” entrou em contacto com um membro dos órgãos sociais da associação, a quem intercedemos por alguns esclarecimentos sobre o processo e posição sobre a denúncia das famílias com as quais contactamos. Estes esclarecimentos, remetidos para um e-mail que nos foi confirmado, e consta de resto da página da instituição na internet, que não obteve qualquer resposta até à hora de fecho desta edição.

O projeto da “Círculo de Afetos” contempla a construção de uma série de valências, entre as quais a de lar de idosos, em parte das instalações do Seminário dos Combonianos, na freguesia de Antas. Estas mesmas instalações foram alugadas à organização religiosa para servir os intuitos daquela associação.

Obras sem licença

No enalce do projeto que está a lesar várias famílias, a investigação do “Povo Famalicense” descobriu que a empreitada



Este é o edifício que está a ser intervenido para adaptar a lar

já foi começada sem que para isso tenha a respetiva licença emitida por parte da Câmara Municipal. De resto, não deixa de ser curioso que os responsáveis da associação tenham garantido a abertura do lar em Setembro de 2012, e que o projeto para a intervenção a licenciar só tenha dado entrada nos serviços de Urbanismo da autarquia a 13 de Dezembro desse mesmo ano, ou seja, cerca de três meses depois.

Consultado o processo, na passada semana, ficamos a saber que a emissão de licença poderá estar bem mais longe do que se possa imaginar, isto porque a Direção Regional de Cultura do Norte (DRCN) deu parecer desfavorável à intervenção. No despacho datado de 3 de Abril último, na sequência

de pedido de pronúncia da Câmara (a 4 de Fevereiro) dada a sensibilidade patrimonial da zona, aquela Direção Regional invoca a proximidade do Mosteiro de Antas, imóvel classificado, para estabelecer condições a qualquer intervenção.

A mais relevante prende-se com a possibilidade de “eventual ocorrência de vestígios arqueológicos”, motivo pelo qual a DRCN coloca como condição de um parecer favorável “o acompanhamento arqueológico da obra, e de todos os trabalhos relacionados com a execução do projeto que envolvam movimentos de terras”. Este organismo tutelar exige assim um pedido de autorização para “trabalhos arqueológicos e respetivo plano de trabalhos, da responsabilidade de um arqueólogo, para análise e autorização”. Não obstante esta indicação, a nossa reportagem pôde constatar no local que foram feitas já algumas movimentações de terras com vista à instalação de infra-estruturas de gás.

Para além desta questão, a DRCN opõe-se ainda à construção das escadas de incêndio nos termos propostos. A sensibilidade do local, paredes meias com património classificado, leva a DRCN a dar parecer desfavorável à construção exterior daquelas escadas. O despacho anexo ao processo ref-

ere que se trata de elemento funcional “pouco cuidado” do ponto de vista do seu desenho e da sua integração arquitetónica. A Direção Regional sugere a “relocalização no interior do edificado”, ou a manutenção exterior sujeita a “projeto arquitetónico que minimize o seu impacto no edificado e na envolvente”. O despacho vai mais longe ao pronunciar-se até sobre a própria insegurança da colocação das escadas de incêndio no exterior do edifício, “se tivermos em conta a frequente degeneração mental desses utentes (idosos) e a impossibilidade de vedar aos mesmos utentes o acesso”, neste caso seria exterior.

Segurança Social dá parecer negativo ao estatuto de IPSS

Entretanto, a própria Segurança Social de Braga deu parecer negativo ao estatuto de IPSS (Instituição Privada de Solidariedade Social), regime que permitiria à “Círculo de Afetos” praticar o plano de mensalidades prometido a alguns dos futuros utentes.

No esclarecimento que nos encaminha refere que os serviços têm em curso um processo de registo de constituição da “Círculo de Afetos” como IPSS, “cujo parecer dos serviços foi negativo”.

Ou seja, as mensalidades que andariam na casa dos 300 euros, considerando a comparticipação da Segurança Social, fica sem efeito com a recusa do estatuto de IPSS. Neste caso, os encargos seriam contabilizados ao abrigo de um regime privado, onde as mensalidades ascendem aos mil euros por mês. Naturalmente, as famílias que já pagaram a suposta vaga, e que estavam na expectativa de determinada quantia mensal naquela ordem de valor, nunca teriam condições de fazer face a estes novos contornos financeiros.

Participação ao Ministério Público em Agosto de 2012

O recebimento de elevadas quantias por contrapartida de vagas no suposto lar também já chegou, entretanto, ao conhecimento da Segurança Social de Braga. Esta alega que tomou conhecimento da situação por parte da Comissão Social Inter-freguesias Antas, Calendário, Brufe, Gavião e Famalicão, e que “remeteu, em agosto de 2012, o processo aos serviços do Ministério Público do Tribunal Judicial de Vila Nova de Famalicão, entidade com competência para apreciação do caso”.

O mesmo organismo esclarece ainda que qualquer prestação de serviços desta Associação, com natureza lucrativa, “destinados a crianças, a jovens, a pessoas idosas ou a pessoas com deficiência, depende de licenciamento ou autorização prévia da Segurança Social”. Esta licença, instituída obrigatória nos termos do Decreto-Lei n.º 64/2007, de 14 de março (com as alterações introduzidas pelo Decreto-Lei n.º 99/2011, de 28 de setembro), não existe ainda, tal como não existe a licença para a empreitada já em curso, e que neste caso depende da Câmara Municipal.

(Continua na pág. 5)

UMA em cada TRÊS CRIANÇAS vê mal

novaóptica
Pessoas que olham por si

Traga o seu filho a uma consulta!
Beneficie de um desconto de **25€** nas lentes **Essilor Junior**
Lentes especiais para crianças

Associações profissionais: **ASSOCIAÇÃO NACIONAL DOS OPTICOS** **R.F.L.O.**

JOANE: Largo da Feira, 169 (Junto ao Centro de Saúde) | Tel. 252 928 315
RIBA D'AVE: Av. Narciso Ferreira, 144 (Rua dos Bombeiros) | Tel. 252 905 047

Famílias dizem-se enganadas e ponderam agir judicialmente

“Fomos alugar um bocadinho de céu ao diabo”

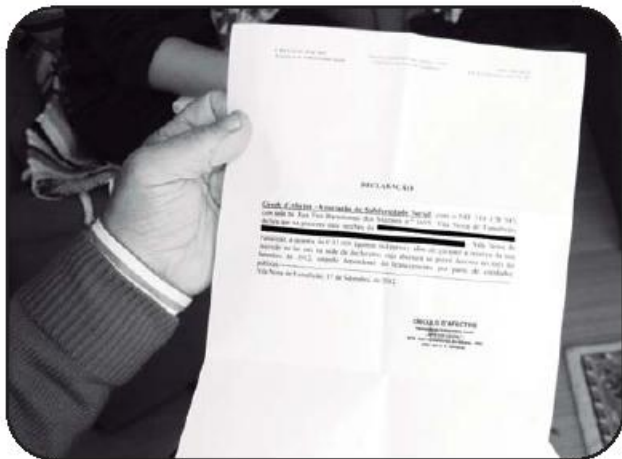

O familiar de uma das idosas que pagou 15 mil euros para garantir um vaga neste lar, e que falou à nossa reportagem sob o anonimato, confessa-se indignado e enganado com as falsas expectativas que foram sendo dadas pelos representantes da “Círculo de Afetos” às famílias carentes da valência de lar.

Segundo o filho da senhora de mais de 80 anos, que seria a beneficiária do lar, “a preocupação deles era apanhar o dinheiro”. E alega que o dinheiro foi solicitado em vários momentos, mas que a família sempre disse que só acederia quando visse obra feita. “E quando vimos obra, deu-se o dinheiro”, lamenta o familiar da idosa, que agora desabafa: “fomos alugar um bocadinho de céu ao diabo”.

Ultrapasado que foi o prazo da abertura em Setembro, a família começou a andar mais atenta a qualquer desenvolvimento. Mas o que ouviam eram “desculpas atrás de desculpas”, “eram mais 15 dias”. Entretanto, adianta, antes do Natal de 2012, foi a última vez que tiveram notícias de algum representante da Associação. “Nunca mais ligaram, nunca mais

nada. A gente liga, liga mas eles não atendem”.

No rescaldo do impasse, o filho da octogenária sublinha que, ainda que o lar venha a abrir, nunca mais a mãe é lá instalada. “Estámos sujeitos a pôr lá a minha mãe e termos que lhe ir lá levar o almoço”, ironiza, perante a falta de seriedade que reconhece aos titulares do processo.

Neste sentido, a família quer é o dinheiro de volta, até porque a urgência do internamento já os levou a efetuar diligências no sentido de encaminhar a idosa para uma outra instituição. Pondera ainda fazer uma participação ao Ministério Público, acompanhando assim a suspeita levantada pela própria Segurança Social com a denúncia de Agosto do ano passado.

“Ninguém atende os telefones”

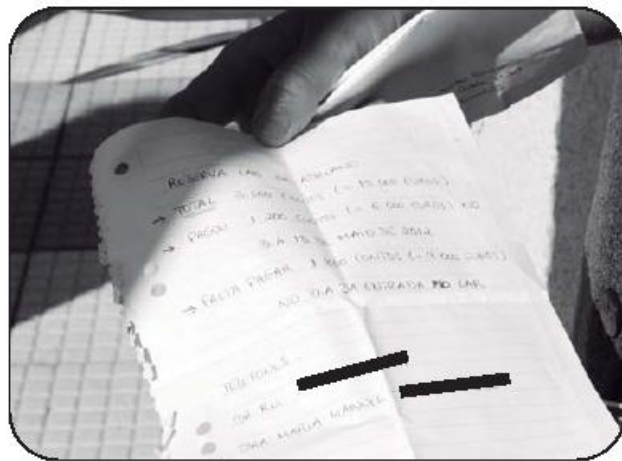

Fátima Ribeiro, filha de um idoso que também pagou seis mil euros para assegurar uma vaga no mesmo lar, já entregou mesmo o caso a um advogado e tenciona reclamar judicialmente contra os representantes da “Círculo de Afetos”.

Atualmente mais descansada com o bem estar dos pais, que conseguiu entretanto encaminhar para uma outra instituição da freguesia de Antas, acusa os responsáveis daquela associação de, com esta situação, terem precipitado o agravamento do estado de saúde da mãe, doente diabética.

Fátima alega só ter tomado conhecimento da entrega dos seis mil euros tarde demais. Segundo conta, a abordagem aos pais foi feita diretamente pelos dois representantes da “Círculo de Afetos”, acompanhados de uma técnica social já conhecida na freguesia. A vontade do pai em ir para um lar, animou a mãe a pagar seis mil euros para garantir uma vaga. Neste caso a septuagenária não acedeu ao pagamento do total que pretendiam, 15 mil euros. A filha acabaria por tomar conhecimento da diligência “quando eles já tinham levado o dinheiro”.

Alertada para a ausência, sequer, de um documento comprovativo daquele pagamento, a família ainda correu atrás dos titulares da “Círculo de Afetos”, mas só conseguiu uma folha tamanho A5, rasgada de um qualquer caderno de linhas, com a inscrição do total a pagar (15 mil euros), e da verba já liquidada (seis mil euros).

Fátima Ribeiro, a quem foi feita uma estimativa mensal de 1500 euros para pagar o internamento do pai, e que foi desconfiando das boas intenções da Associação, alega que ainda chegou a pedir a devolução do dinheiro a um dos membros da direção: “ele dizia que tinha muita gente inscrita já. Muita mesmo. E então eu disse-lhe: então dê-me o dinheiro do meu pai e fica com a vaga para essa gente toda”. Claro que a de-

volução nunca chegou a acontecer, e Fátima afirma que de Agosto para cá não mais conseguiu falar com ninguém da “Círculo de Afetos”.

Mulher entregou casa alugada, e ficou “desalojada”

As promessas de abertura do lar em Setembro levaram uma terceira idosa a entregar a casa à senhoria nessa mesma altura. Porque o lar não abriu de facto, e sem casa para viver, a idosa “estreu” a valência ainda em construção. O espaço, ainda em cenário de obras, não se afigurou naturalmente com espaço adequado para permanência da idosa, que acabou por ser levada para uma estrutura idêntica que a mesma Associação estará a desenvolver em Coimbra. No entanto, com a necessidade de constantes viagens para consultas em Vila Nova de Famalicão, a própria idosa terá intercedido por uma outra solução. Com a abertura do lar a ser sucessivamente adiada, a idosa acabou por ser acolhida na casa de familiares de uma técnica social, conhecedora da situação. É lá ainda que permanece, ao que apurámos.

Casos de dependência total ficaram sem solução

Para além destes casos, a nossa reportagem conhece ainda a situação de duas irmãs, na casa dos 70 anos, que pagaram 30 mil euros para duas vagas. São solteiras e vivem sós. Uma encontra-se acamada, e outra associa graves problemas de saúde a um atraso mental. Apesar de terem a ajuda de pessoas próximas, ambas carecem de cuidados que podem ser prestados em regime de internamento em lar. Há pelo menos ainda mais um lesado em Requião, um homem com quase 90 anos que sofreu um AVC e ficou bastante incapacitado ao ponto de depender inteiramente de terceiros.

Ao que apurámos também há empreiteiros lesados, que trabalharam nas obras de reabilitação do interior do edifício e não foram devidamente pagos pela associação.

“Acordos estão a ser cumpridos” com os Combonianos

Da parte dos Missionário Combonianos, que apenas alugaram as instalações que já foram intervencionadas por aquela Associação de Solidariedade Social, o irmão Alfredo Rosário garantiu que entre as duas partes as relações são “normais” e os “acordos estão a ser respeitados”.

Famalicão CONCELHO EM MOVIMENTO

Pelouro do Ambiente



RECOLHA DE RESÍDUOS SÓLIDOS URBANOS

O Departamento de Ambiente da Câmara Municipal informa que nos dias 25 de Abril e 1 de Maio, por ser feriado nacional, não haverá recolha de lixo em todo o concelho.

Os ecocentros encontram-se encerrados.

Colabore e... Bons feriados!



Praça D. Maria II,
4760-111 VILA NOVA DE FAMILIÇÃO
Telefone 252 301740 Fax 252 301749
E-mail: residuosolidos@vilanovadefamalicao.org
Internet: www.vilanovadefamalicao.org

CIVIM 2013

Padre Fontes sugere “Um Livro, Um Filme”

O Padre Fontes é o próximo convidado da iniciativa “Um Livro, Um Filme”, que se realiza nesta sexta-feira, 26 de Abril, pelas 21h30, no Centro de Estudos Camilianos, em Seide S. Miguel, com entrada livre, até à lotação da Sala.

O impulsor do Congresso de Medicina Popular, em Vila de Perdizes, e das “sextas-feiras 13”, em Montalegre, traz a Vila Nova de Famalicão o filme/documentário “Terra de Abril”, de Philippe Constantini e Anna Glo-

gowsky, rodado em 1976 e 1977 em Vilar de Perdizes.

No norte de Portugal, em Trás-os-Montes, uma aldeia isolada (Vilar de Perdizes - Concelho de Montalegre) continua, dois anos depois da Revolução de 25 de Abril de 1974, uma vida sem mudança, ancestral, quase cortada do mundo. Uma terra pobre, um clima rude, uma economia de subsistência, ainda alguns traços vivos de um modo de vida comunitário. Casas de pedra e colmo centenárias, e outras de ci-

mento e tijolo construídas pelos homens vindos de França, da Alemanha ou da América. Homens e mulheres vivem, falam e representam, revelando a sua relação com o poder, a religião, a pobreza e, quando das eleições, com o saber e a ignorância. Enquanto no País se preparam as primeiras eleições livres a comunidade representa o Auto da Paixão. Uma réstia de esperança surge com as construções e o melhoramento de vida dos emigrantes da aldeia.



A iniciativa é promovida pela Câmara Municipal de Famalicão, através da Casa de Camilo, e conta todos os meses com a presença de uma figura pública que escolhe um filme para apresentar e comentar.

Câmara atenta à “sensibilidade” do local a intervencionar

Ademar Carvalho, Adjunto do presidente da Câmara Municipal para a área da Ação Social, confirma conversações com representantes da “Círculo de Afetos”, conversações essas que frisa serem “normais”, e no âmbito da postura de “diálogo, cordialidade e abertura” que o município promove com todo o tipo de associações que atuem no concelho.

No caso concreto desta Associação, e da obra que pretende empreender, Ademar Carvalho sublinha que atende a circunstâncias especiais, decorrentes da sensibilidade patrimonial do local. Refira-se que as valências propostas estão próximas do Mosteiro de Antas (imóvel classificado). Neste caso, salvaguarda o Adjunto, a Câmara não pode dispensar determinados trâmites e procedimentos legais específicos, que estão a ser observados, passo a passo, “como se impõe”, conclui.

Empresa decretou encerramento do posto há cerca de um mês, mas não irá haver perda para a população

Junta de Delães vai assegurar serviços dos CTT

A Junta de Freguesia de Delães vai garantir a manutenção da prestação de serviços dos CTT, à semelhança do que já aconteceu em Nine. Perante a irreversibilidade do encerramento, a autarquia local deu um passo à frente garantindo a prestação de todos os serviços, com excepção apenas para os relacionados com aplicações financeiras (produtos CTT).

Segundo Manuel Silva, presidente da autarquia local, a deslocalização definitiva dos serviços para a sede da Junta de Freguesia deverá ocorrer já entre os meses de Junho e Julho. Para o autarca local, a consciência da importância dos serviços CTT em Delães não poderia ter outro efeito que não fosse o de levar a Junta a "assumir as suas responsabilidades". "Estámos lá para servir as pessoas", refere a propósito Manuel Silva, que justifica assim a iniciativa da autarquia local.

Manuel Silva adianta ter tido conhecimento da possibilidade de encerramento do posto dos CTT há cerca de meio ano. "Quando soube- mos tratamos logo de enviar



Serviços vão ser transferidos do atual posto (na foto), para a sede da Junta

uma carta ao Conselho de Administração para uma reunião", refere, desde logo com o objectivo de esclarecer a situação. Só há cerca de um mês se confirmou então o cenário de encerramento, que precipitou a Junta a assumir a

sua disponibilidade para garantir a prestação dos serviços.

Mudança poderá ocorrer em Junho/Julho

A partir de Junho ou Julho,

todos os serviços dos CTT passarão então a ser prestados na e pela Junta de Freguesia, que tem já planeada a adaptação das suas instalações ao novo expediente diário. Apesar da sede da autarquia local não ser muito grande, Manuel Silva sustenta que não haverá constrangimentos do ponto de vista logístico. Os CTT irão disponibilizar algum mobiliário e estruturas, permitindo a separação deste expediente do restante já garantido pela Junta de Freguesia.

Quanto à eventualidade de reforço dos recursos humanos da Junta para esta nova realidade, o autarca adianta que no imediato não se fará: "no imediato vamos deixar tudo como está. A Junta tem uma funcionária em permanência, tanto eu como o Secretário ou a Tesoureira andamos sempre pela sede, de forma que para já não vamos meter mais ninguém.

Vamos ver como as coisas correm, e se viermos a constatar necessidade de reforço do pessoal é o que faremos". Manuel Silva está confiante de que isso não irá acontecer, ao abrigo do espírito de "cooperação e solidariedade" existente entre eleitos e prestadores de serviços.

Convicto de que esta é a melhor solução para assegurar a manutenção dos serviços dos CTT em Delães, Manuel Silva considera que "a população não vai perder nada, pelo contrário, até vai ganhar, dado que passa a poder fazer várias coisas de uma vez só no mesmo local". O autarca refere, de resto, que caso notasse algum prejuízo efectivo para a população, a Junta seria a primeira a protestar. Contudo, não sendo este o caso, Manuel Silva aceita com naturalidade a correcção da trajectória face ao encerramento irreversível do posto dos CTT.

Relativamente aos serviços prestados pelos carteiros, com a distribuição do correio ao domicílio, Manuel Silva garante que isso continuará a ser assegurado pelos próprios CTT, concretamente pela central de Guimarães, onde de resto já se faz esta distribuição desde há um ano a esta parte.

Entretanto, o horário de funcionamento da Junta de Freguesia, que compreende o encerramento à sexta-feira, vai ter que sofrer alteração fruto deste novo expediente. Passará a estar aberta todos os dias da semana para garantir o mesmo horário até agora prestado nos CTT.

Impacto da mudança será "nulo" dizem os CTT

Confrontados com a nossa reportagem, os CTT consideram que, para a população, "será nulo" o impacto da transferência dos serviços para a Junta de Freguesia.

A empresa reitera a informação da Junta garantindo que "todos os serviços postais continuarão disponíveis no Posto de Correio (de Delães), e também na Estação de Correio de Ribeira de Ave (a dois quilómetros de distância), incluindo os pagamentos de vales de prestações sociais (reformas e todas as outras), a cobrança de facturas, o envio de correio normal e prioritário e a receção de objectos registados e encomendas, entre outros".

Por outro lado, esclarecem ainda os CTT esta transferência também "em nada afecta a normal distribuição feita pelos carteiros, que continua a ser garantida todos os dias, nos mesmos moldes, com os mesmos giros e pelos mesmos profissionais".

Relativamente à mudança de paradigma, que segundo os CTT justifica um redimensionamento da rede de Postos e Estações de Correios, a empresa alega que entre 2007 e 2011 a estrutura de Delães perdeu um terço (33 por cento) dos seus clientes e um quarto (25 por cento) do seu tráfego.

Quanto aos postos de trabalho, que no caso concreto de Delães era apenas um, os CTT frisam que esta transferência "não implica qualquer perda de postos de trabalho, uma vez que os trabalhadores colocados continuarão a exercer a sua actividade noutras Estações de Correio".

SANDRA RIBEIRO GONÇALVES

Y
JORGE VELOSO
PSICÓLOGO

Membro efectivo da Ordem dos Psicólogos
com a cédula profissional nº 711

www.jorgeveloso.pt

Consultório:
Rua Ernesto Carvalho, 144,
Ed. Pelames, sala 7
4760 V. N. de Famalicão

Telm: 966 245 701

Email:
consultorio@jorgeveloso.pt

PCP contra encerramento "injusto e inaceitável"

O PCP de Vila Nova de Famalicão, que tomou conhecimento da intenção de encerramento do Posto de Delães, já tomou posição sobre o assunto para afirmar que tudo fará "para impedir esta medida injusta e inaceitável, apela aos trabalhadores e às populações que, a exemplo de outras localidades assumam uma pronta, expressiva e combativa resposta de oposição a esta intenção".

O PCP entende que o encerramento "não obedece a qualquer critério razoável, uma vez que ocorreria numa freguesia com um centro urbano densamente povoado". Para além disso, a possibilidade de entrega do serviço a parceiros, afirma em comunicado, poderá colocar em causa a "confidencialidade do serviço".

Iniciativa decorre junto ao Mosteiro, entre 25 e 28 de Abril

Landim Medieval revive período da Inquisição

A Inquisição “está de volta” às terras do couto de Landim, em Vila Nova de Famalicão, e não cessará sem condenar hereges à fogueira em autos de fé que o povo assistirá num misto de júbilo e terror. Será assim, nos próximos dias entre 25 e 28 de abril, o evento Landim Medieval, junto ao imponente Mosteiro de Landim. Para além dos vários espetáculos teatrais, os visitantes poderão desfrutar de uma pequena Feira Medieval com todas as características mais genuínas e animações tais como acrobacias, danças do ventre, jogos, entre outras. A iniciativa é promovida pelo município de Vila Nova de Famalicão em parceria com a paróquia de Landim e a Escola Profissio-



nal Cior.

Ao todo, o evento conta com cerca de 200 participantes e ainda 30 mercadores. A presença dos mercadores medievais possibilita o comércio de artesanato bem como a presença de tascas.

Refira-se que a iniciativa

insere-se na Octava SECULAN – Semana Cultural de Landim que incluiu outros momentos de forte vivência cultural, nomeadamente uma exposição de arte, organizada pela Escola de Arte – “Casa ao Lado”.

Nasceu o Agrupamento de Escuteiros de Ribeirão

Cerca de um milhar de pessoas assistiram à fundação do Agrupamento 1374 de Ribeirão, no passado dia 14. As promessas foram feitas por 21 dirigentes, 47 lobitos e 75 exploradores.

No final da Eucaristia foi realizada a cerimónia protocolar onde intervieram as entidades convidadas. Valdeimar Magalhães, Chefe do núcleo de Famalicão, regozijou-se, por este dia, pois “ter escuteiros em Ribeirão foi sempre um sonho do Núcleo de Vila Nova de Famalicão”. Nesta sociedade, particularmente exigente, motivou todos os dirigentes a “procurar constantemente formação e a orientarem a sua ação pelos valores específicos do Escutismo, iluminados pela Fé Católica, contribuindo para a formação humana e cristã dos seus associados, tendo em conta as orientações pastorais da comunidade em que se inserem”. O Chefe Regional, Ivo Faria, manifestou a sua alegria pela presença massiva dos Agrupamentos do Núcleo de Famalicão, neste dia importante para o Movimento Escutista. Ivo Faria, dirigiu a sua mensagem aos Lobitos, exploradores, pioneiros e caminheiros e, de uma forma muito especial, a todos aqueles que hoje fizeram a sua promessa, para “que nunca esqueçam que uma das sete maravilhas do método escutista é o sistema de patrulhas. O Bando e Patrulha é o local privilegiado onde se estabele-



cem e fortalecem relações de fraternidade e onde são chamados a assumir tarefas de relevo”.

O Chefe Nacional Carlos Alberto dirigiu-se especialmente aos lobitos e exploradores do Agrupamento de Ribeirão incentivando-os a conhecerem e a vivenciarem a vida dos seus patronos, S. Francisco Xavier e S. Tiago. Mostrou-se muito satisfeito por participar nesta cerimónia pois “viveu um momento onde ficou bem evidenciada a vitalidade do movimento escutista”.

O presidente da Junta de Freguesia, Adelino Oliveira assumiu o compromisso de, dentro das suas possibilidades, apoiar os Escuteiros, pois acredita que ao fazê-lo “está a contribuir para o desenvolvimento da comunidade ribeirense que poderá assim contar com pessoas com capacidade de intervenção ativa e crítica, capazes de, com a sua criatividade e empenho, construírem um mundo melhor”. Em repre-

sentação do Município, Mário Passos, frisou que a Câmara Municipal “tem um carinho muito especial pelo movimento associativo, frisando que continuarão a apoiar o Escutismo, pois ao fazê-lo estão a investir nos homens e mulheres de amanhã”.

No Final da cerimónia Leonel Rocha, Chefe do Agrupamento, apresentou todos os Agrupamentos e as entidades convidadas com uma lembrança, demonstrando o agradecimento pelo apoio recebido ao longo desta caminhada que culminou neste grande dia.

O dia de festa terminou com a visita à sede do Agrupamento e com a bênção da carrinha oferecida ao Agrupamento.

O dia festivo foi precedido de uma Vigília de Oração, realizada na Igreja Paroquial de Ribeirão, na noite do dia 13 de abril, onde os escuteiros do Agrupamento de Ribeirão invocaram a bênção de Deus para o grande passo que assumiram.

25 Abril

1974 - 2013

Vila Nova de Famalicão

COMEMORAÇÕES DO 39º ANIVERSÁRIO

DIA 25 | FERIADO NACIONAL | QUINTA-FEIRA

10h00 Hastear de bandeiras / Hino Nacional

Participação Banda de Famalicão

Local Paços do Concelho

10h30 Sessão Solene comemorativa do 25 de Abril

Local Salão Nobre dos Paços do Concelho

11h30 Inauguração do Centro Escolar de Antas

Local Rua Frei Bartolomeu dos Mártires

CONSULTAR PROGRAMAÇÃO COMPLETA

NO PORTAL DO MUNICÍPIO EM

www.vilanovadefamalicao.org



Dia a Dia - Mário Martins

“Engenho” – a “Epopéia” ...

Havia quem acreditasse e havia quem não acreditasse que a “Engenho” podia ser grande, podia crescer, ser um actor decisivo e um factor de desenvolvimento sustentável e duradouro para um aglomerado de terras lindas, cheias de memória e a transbordar de História.

Os que acreditaram foram mais do que aqueles que não acreditavam e a “Engenho” cresceu, muitas vezes “agarrada à máquina”, ultrapassou as crises, ganhou novas forças e novas dinâmicas, tornou-se forte e adulta e é hoje a “senhora dos campos” de Arno Santa Eulália, Arno Santa Maria, Jesufrei, Lemenhe e Sezures e de muitas freguesias circunvizinhas das margens do Este e do Guizande a quem também serve e a quem presta serviços de grande relevância social.

1. A “Engenho” – Associação de Desenvolvimento Local do Vale do Este – é daqueles sonhos que se vai construindo degrau a degrau, passo a passo, braçada a braçada, enfrentando as dificuldades e saboreando a bonança, ultrapassando os momentos críticos e vivendo em paz os tempos de acalmia, sem nunca desistir e sem nunca soçobrar.

No sábado passado, 20 de Abril, a poucos dias de mais um aniversário da “Revolução dos Cravos”, do 25 de Abril, tomaram posse os membros dos órgãos sociais da instituição, para o triénio 2013 – 2015, na sequência das eleições realizadas no “Domingo de Ramos”, dia 24 de Março. Foi um processo que decorreu entre ramos de oliveira e cravos vermelhos, um tempo de festa, de luta, de sacrifício, mas também de vontade e de esperança no futuro.

Como todas as grandes causas – aquelas que movimentam

homens e mulheres, aquelas que provocam mudança – a “Engenho”, uma causa das gentes de Arno Santa Eulália, Arno Santa Maria, Jesufrei, Lemenhe e Sezures, nasceu pequenina, num “quartinho” da sede da Junta de Freguesia de Arno Santa Maria, com poucos meios e instrumentos de sobrevivência, talvez ainda sem perceber bem o papel transformador que iria, a pouco e pouco, assumir no território pobre das cinco freguesias e na vida sofrida das pessoas que habitavam os seus vales verdes, por entre campos e bouças que representavam o essencial da sua sobrevivência.

Havia quem acreditasse e havia quem não acreditasse que a “Engenho” podia ser grande, podia crescer, ser um actor decisivo e um factor de desenvolvimento sustentável e duradouro para um aglomerado de terras lindas, cheias de memória e a transbordar de História. Os que acreditaram foram mais do que aqueles que não acreditavam e a “Engenho” cresceu, muitas vezes “agarrada à máquina”, ultrapassou as crises, ganhou novas forças e novas dinâmicas, tornou-se forte e adulta e é hoje a “senhora dos campos” de Arno Santa Eulália, Arno Santa Maria, Jesufrei, Lemenhe e Sezures e de muitas freguesias circunvizinhas das margens do Este e do Guizande a quem também serve e a quem presta serviços de grande relevância social.

2. Na “Engenho” têm estado os “novos pioneiros” e os construtores de um futuro melhor para as pessoas, muitas delas, centenas delas, incluídas naquele grande grupo de um passado que não pode ser repetido, aquelas que já “comeram o pão que o diabo amassou”. Foi para elas que a “Engenho”, ainda criança, bocejou e abriu intermitentemente os olhos, e foi para elas também que a “Engenho” cresceu e se tornou um referencial de políticas de inclusão e de solidariedade social.

Não podem ser esquecidos os presidentes de junta das origens da instituição, os presidentes da direcção que deram dimensão ao projecto, sendo justo destacar o Alcides Araújo e o Padre José Carlos Veloso, de saudosa memória, e o actual Presidente, o Manuel Augusto Araújo, um homem de dedi-

cação, um homem de vontade e um homem de trabalho. A solidez que, ao longo dos anos, deram à instituição é um património colectivo de todos os associados, de todos os habitantes da área de influência da “Engenho” e de todos os colaboradores que dedicadamente a servem.

Crianças, jovens, idosos, trabalhadores, desempregados e todos aqueles que necessitam de algum apoio momentâneo ou mais longo têm na “Engenho” o ancoradouro de águas calmas, hoje mais do que nunca necessário para se abrigarem das grandes tempestades que afectam a vida de todos nós.

Em tempos muito difíceis, a associação mantém em funcionamento pleno as suas valências de apoio às crianças, aos jovens e aos idosos. Está envolvida na construção de um lar, um equipamento que as pessoas da sua área territorial merecem e necessitam e é a maior empregadora desta zona do Concelho de Vila Nova de Famalicão.

Pela dimensão e abrangência do seu projecto de intervenção social e pela sua localização numa área economicamente desfavorecida do Concelho de Vila Nova de Famalicão, a “Engenho” é credora de uma discriminação positiva do Poder Central e do Poder Local.

O Dr. Paulo Cunha, Vice – Presidente da Câmara Municipal, presente na cerimónia de posse dos corpos gerentes para o próximo triénio, não deixou de abarcar esta realidade e como pessoa que está sempre presente em todos os momentos da instituição, acompanhando e incentivando o projecto “Engenho”, não deixará de corresponder a este desafio.

A “epopeia” da “Engenho” não pode escrever-se num pequeno capítulo desprezível como este. Um dia, alguém, talvez até um bebé daqueles que hoje frequentam, em segurança e conforto, a creche da instituição, há-de pegar numa pena e contar para todos esta história a todos os títulos exemplar, uma história que começou com poucas personagens, mas que, a pulso, foi construindo um enredo de final feliz onde cabem milhares de pessoas, cada uma com o seu trajecto de vida, mas todas realizadas e felizes...



predial mais
IMOBILIÁRIA
AMI 9558

T3 C/ NOVO



Retoma de Banco !!

Á entrada da cidade, cozinha mobilada, despensa, lavandaria, roupeiros embutidos, wc's equipados, l. garagem.

Prestação Mensal de 178,00€

Financiamento a 100%

OFERTA DE:

Avaliação, Comissões de Estudo e Gestão.

Ref. 319

Abertos Também aos Sábados das 10:00h às 18:00h

Oportunidade T3 c/ Terraço Centro da Cidade



Retoma de Banco !!

Zona privilegiada, 136 m², cozinha mobilada, despensa, lavandaria, pré-inst. de ar condicionado, roupeiros embutidos, 3 wc's equipados, suite, excelentes varandas, garagem fechada.

Só 89.000,00€

OFERTA DE: Avaliação, Comissões de Estudo e Gestão.

Ref. 314

T2 Novo



100% Financiamento!!

110 m² de área, cozinha mobilada e equipada, despensa, lavand., pré-inst. aquecimento central, ar condicionado, roupeiros e focos embutidos, suite, wc's equipados, 2 varandas, fechada.

Spread Reduzido!! Prestação Mensal de 310,00€

OFERTA DE: Avaliação, Comissões de Estudo e Gestão.

Ref. 258

DESTAQUE Moradia T4 c/ Nova



Retoma de Banco !!

Cozinha equipada, lavand. despensa, pré-aquec. central, recup. calor, focos e roupeiros embutidos, suite, wc's equipados, garagem fechada p/ 3 carros.

Antes 137.000,00€ Agora Só ... 112.000,00€

Prestação Mensal de 290,00€

OFERTA DE: Avaliação, Comissões de Estudo e Gestão.

Ref. 320

Arrendamento

- Apartamento T1+1
Junto ao Centro da Cidade 280,00€
- Apartamento T2 em Bairro
c/ Garagem e Arrumo 320,00€
- Apartamento T2 Centro da Cidade 350,00€
- Moradia T3 400,00€

PREÇOS DE
1 A 20 EUROS



STOCK OFF DAY 25 A 28 ABRIL PRIMAVERA

CENTRO DE LOJAS DE FÁBRICA

ATÔLA BUS NIKO MUNDO PÉ A PÉ CHEYENNE NORTE MODA
MUNDO DOS FATOS PAVILHÃO DESPORTO CRAZE SHOES MAGMA
SABORES PERFUMARIA W52 3MMM SAPATARIAS TIFFOSI

PROCURE A ZONA STOCK-OFF NO INTERIOR DAS LOJAS ADERENTES

EN14 RIBEIRÃO > ENTRE TROFA E FAMALICÃO

www.lago-discount.com > 41°22' 07.29 N 8°32' 47.04 W

Assembleia Municipal começou discussão do Relatório de Contas de 2012. Votação deverá ter lugar a 29 de Abril

“Saldo extremamente positivo” da coligação, versus

A Assembleia Municipal da passada sexta-feira chegou ao fim sem que tivesse sido votado o Relatório de Contas da Câmara Municipal relativo ao ano de 2012. Aliás, só PSD e PS estiveram no púlpito para uma análise ao documento. A discussão e votação prosseguem em nova sessão agendada para o dia 29 de abril.

Para os social-democratas o exercício do ano passado revelava um “saldo extremamente positivo”. Para os socialistas é uma “desilusão, pelo menos para aqueles que alguma vez acreditaram”. Nada aponta assim para que a oposição venha a fazer a vontade ao presidente da Câmara Municipal, Armindo Costa, que na apresentação do documento avaliava 2012 como “um ano extraordinário”, e pedia “encarecidamente” aos adversários da coligação PSD/PP para que votem favoravelmente o documento. Neste que é o último Relatório de Contas que apresenta em Assembleia, de saída que está da presidência da Câmara, o edil famalicen-

se admitiu que “era uma enorme alegria” que os partidos da oposição reconhecessem com o seu voto os bons resultados do exercício de 2012.

Resultados acima da média nacional

Jorge Paulo Oliveira foi o titular da argumentação do PSD relativamente ao Relatório de Contas, um documento que revela “um saldo extremamente positivo”, com o recuo do endividamento global do município, em contra-ciclo com uma conjuntura económica difícil e adversa a bons resultados financeiros. O deputado frisou, contudo, “que não foi tarefa nada fácil chegar até aqui”. Sublinhando o mérito da gestão da coligação, citou mesmo Camilo Castelo Branco ao dizer que “os dias prósperos não vêm por acaso”.

Na avaliação dos números globais da execução orçamental de 2012 Jorge Paulo Oliveira focou-se sobre a dívida e sobre o equilíbrio



Deputados não chegaram a votar principal ponto da ordem de trabalhos, o relatório de contas

entre as receitas e as despesas. Dados nacionais revelam que o desempenho dos municípios, em matéria de receita, revela uma média na ordem dos 62 por cento, ao passo que a Câmara Municipal de Vila Nova de Famalicão revela números na ordem dos 91,2 por cento. E no que toca à despesa, frisou

que ela foi um milhão de euros a menos, face a 2011, sucedendo o inverso com os números das despesas de capital, onde a subida foi de meio milhão de euros.

No que toca à dívida de curto prazo, que na maioria dos municípios portugueses tem vindo a subir, à média de 44 por cento, “em Vila Nova

de Famalicão acontece exatamente o contrário, proque a dívida não pára é de descer”. E acerca dessa redução, que estimou nos 402 mil euros, concluiu: “é obra!”.

O social-democrata não esqueceu ainda o pressuposto do pagamento a fornecedores, que também em Vila Nova de Famalicão

se destaca do panorama nacional: “pagar a tempo e horas é um imperativo político, sobretudo em tempos de crise como o que vivemos. Estimula a economia, potencia o investimento e promove as empresas”.

(CONTINUA NA PÁG. 11)



LIGUE JÁ - 919 550 291

ARRENDADA

- T1 - 240 €
CENTRO
- T1+1 - 250 €
C/ LUGAR DE GARAGEM
- T1 - 260,00 €
Centro da cidade
- T1 - 245,00 €
Centro da cidade
- T1 MOB. - 250 €
RUA ERNESTO CARVALHO
- T2 - 300 €
RUA ERNESTO CARVALHO ERNESTO CARVALHO
- T2 MOB. - 325 €
RUA ERNESTO CARVALHO
- T2 - 300 €
JUNTO AO PARQUE DE SINÇAES
- T3 MOB. - 400 €
RUA ERNESTO CARVALHO
- T3 - 325,00 €
CENTRO CIDADE
- ARMAZEM - 350,00 €
2 km do centro com 200 m2
- ARMAZEM - 285,00 €
Bem localizado. 175 m2
- ARMAZEM - 800,00 €
Pe direiro 7m, c/ 300 m2
- LOJA - 350,00 €
Frente de rua com 60 m2
- LOJA - 450,00 €
Area de 140 m2
- ESCRITORIO - 200 €
Area de 45 m2
- ESCRITORIO - 225,00 €
Area de 60 m2
- ESCRITORIO - 175,00 €
Area de 40 m2
- ESCRITORIO - 185,00 €
Area de 40 m2

VENDE VENDE VENDE VENDE VENDE VENDE



MORADIA M3

Em Calendario, c garagem fechada, 3 quartos, salão de jogos, terraço, cozinha mobilada, 3 w.c., Lavandaria... Exelente negocio!!!

100.000,00 €



ARMAZEM INDUSTRIAL

Armazem 1200 m2 numa zona industrial, c/ 700 m2 de logradouro. Oportunidade.

250.000,00 €



Loja/Escritorio

Com 80 m2 junto a rotunda de santo António, licenciada para serviço e comércio!

52.500,00 €



Escritorio

Situado na Rotunda de Santo Antonio com 45 m2, tem ar condicionado, wc privativo, arrumos. Exelente para negocio!

35.000,00 €



Vivenda V4

Em Santiago de Antas, com terreno de 900 m2, tem garagem para 4 carros, lavandario, poço, equipada.

140.000,00 €



PERMUTA PERMUTA PERMUTA



Vivenda v3 terrea junto ao centro da cidade!!!



Lote de terreno com 520 m2



Terreno industrial com 1450 m2

O P O R T U N I D A D E



Apartamento t3 c/ garagem fechada, aquecimento central, recuperador de calor, 3 quartos, 2 w.c., 1 cozinha mobilada, terraço, vidros duplos, porta de segurança, arrumos... Venha conhecer...

“desilusão” socialista

Naturalmente Jorge Paulo Oliveira não deixou de sublinhar que estes indicadores financeiros positivos ocorrem num ano em que foi feita “a maior obra de sempre em Vila Nova de Famalicão”.

Aumento da receita à custa de impostos, diz o PS

Rubim Santos, do PS, foi quem contestou a leitura social-democrata quanto ao relatório de contas, um documento em que surge “nada de novo”. O socialista disse mesmo: “dissemos que talvez nada de novo houvesse a acrescentar e não nos enganamos. Uma desilusão, pelo menos para aqueles que acreditaram em alguma coisa”.

Contra o argumentário de Jorge Paulo Oliveira o deputado do PS adiantou que a subida das receitas correntes do município “advém do aumento dos impostos diretos”, que subiram cerca de nove por cento relativamente a 2011, alegou. Segundo o mesmo responsável, só o imposto de Circulação, de que

são beneficiários dos municípios, “aumentou 19 por cento”. Na base dessa convicção, de que os resultados financeiros positivos ocorrem por via do aumento da carga fiscal, concluiu: “os famalicenses foram sugados até ao tutano”.

Lamentando “uma execução orçamental paga pelos famalicenses e não ao serviços dos famalicenses”, Rubim Santos admitiu que o exercício de 2012 “só não é pior porque está camuflado com o Parque da Devesa e a reabilitação das escolas”, aquela que entende que são as grandes obras do ano passado. Sem isso, acrescentou, “ficámos com um relatório de paróquia”, na expressão de uma “estagnação” do município e do investimento, nomeadamente ao nível das infra-estruturas como a água e o saneamento, onde considera que foi, “ridículo”. No que toca a estes benefícios básicos Rubim Santos lamentou: “vão-se embora e deixam Vila Nova de Famalicão na cauda do desenvolvimento”.

Na resposta ataque socialista, Armindo Costa desafiou o PS a referir, entre os 20

maiores municípios do país, onde de inclui Vila Nova de Famalicão, um apenas em que as taxas de IMI ou derrama estejam abaixo das impostas pelo executivo municipal. Desafiou mas não obteve resposta.

Na sessão da passada sexta-feira, ainda no período antes da ordem do dia, o plenário deliberou sobre um voto de protesto e um voto de recomendação do PS. O primeiro foi acerca da mais recente edição do Boletim Municipal, e o segundo orientado para que a Câmara divulgue regularmente os gastos com publicidade nos órgãos locais. Ambos foram chumbados pela maioria da coligação PSD/PP. A favor votaram PS, CDU e Bloco de Esquerda.

No mesmo período também foi votado um voto de pesar pelo falecimento de António Carvalho Azevedo. O plenário fez um minuto de silêncio em homenagem ao famalicense que foi autarca, dirigente associativo e distinguido uma Medalha de Mérito do município.

SANDRA RIBEIRO GONÇALVES

Com teatro, dança e música

“Dia da Porta Aberta”

na AFPAD

No próximo dia 30 deste mês de Abril, a Associação Famalicense de Prevenção e Apoio à Deficiência promove, na sua sede, na Rua António Sérgio (em frente à esquadra da PSP), mais um “Dia da Porta Aberta”, uma iniciativa simbólica de abertura da instituição à comunidade envolvente e à sociedade famalicense.

Pretende-se com este projecto tornar mais visível a vida da associação, divulgar as actividades e os trabalhos que são diariamente realizados pelos utentes do Centro e Actividades Ocupacionais e do Lar Residencial que funciona na Freguesia de Vermoim, e promover a socialização de todos os clientes da AFPAD, ajudando-os no seu desenvolvimento e crescimento, e promovendo a sua inserção social e comunitária.

A AFPAD estará aberta a toda a comunidade a partir das 09.45 horas da manhã. Às dez horas, os jovens que frequentam o Centro de Actividades Ocupacionais (CAO) vão fazer uma actividade de dança dirigida pelo Professor Bruno, um projecto que é fruto da cooperação existente entre a associação e a Câmara Municipal de Vila Nova de Famalicão.

Segue-se um número de “simbologia corporal”, resultado do trabalho que tem sido desenvolvido entre a PASEC e a AFPAD, através dos seus animadores cul-



turais. Também em colaboração com a PASEC, tem lugar às 14h45 uma actividade de “Teatro Pantomínico”, em que os actores são também os utentes da Associação Famalicense de Prevenção e Apoio à Deficiência.

De salientar que, durante todo o dia, estará aberta a todos os visitantes uma exposição/venda de trabalhos realizados por todos os jovens e adultos que frequentam à AFPAD, trabalhos feitos à mão, com grande perfeição e de grande utilidade quotidiana. Toalhas, aventais, almofadas, sacos e materiais de decoração são alguns dos artigos que estarão expostos e que poderão ser adquiridos pelos interessados.

CARFOTO
FOTOGRAFIA E VÍDEO



tel. 252 309 860 www.carfoto.net

Câmara investe quase 400 mil euros na requalificação da VIM

A Via Inter-Municipal Joane-Vizela (VIM) vai finalmente ser intervencionada. Apesar da tutela sobre a estrada ser da AMAVE (Associação de Municípios do Vale do Ave), a Câmara Municipal de Vila Nova de Famalicão vai investir quase 400 mil euros na requalificação dos cerca de seis quilómetros que atravessam território concelhio, por entender que está em causa a "segurança" dos utilizadores.

Apesar do prazo alargado do concurso lançado na reunião pública do executivo municipal da passada terça-feira, que prevê cerca de 300 dias para realização da empreitada, a Câmara adianta que tudo fará para acelerar a marcha, tentando que os trabalhos estejam concluídos até ao final do verão.

Paulo Cunha, vice-presidente do executivo famalicense, adianta que este é mais um dos casos onde o município está disposto a tomar em mãos intervenções que não são da sua competência, por estar em causa um bem maior, neste caso a segurança de pessoas e bens, numa estrada que é



VIM bem batendo recordes de sinistralidade ao longo dos anos

tragicamente conhecida pelos elevados índices de sinistralidade.

A VIM Joane-Vizela, recorde-se, foi construída no início

da década de 90, por iniciativa da AMAVE. Este organismo não mais teve condições de investir na manutenção da via, por forma a sa-

nar a degradação natural decorrente da passagem do tempo, e resolver problemas de base relacionados com intercepções várias numa via que convida à velocidade. Sem condições materiais de gerir a via do ponto de vista material, o mau estado foi-se agravando, e com influência no elevado número de acidentes de viação.

Segundo o vice-presidente da Câmara a intervenção vai ocorrer ao nível do pavimento, resolvendo alguns problemas, ainda ao nível dos rails, e também da sinalização vertical e horizontal. "São três intervenções que vamos fazer, num investimento perto dos 400 mil euros. Estamos certos que, pese embora a VIM tenha problemas de configuração que não vão ser resolvidos, nomeadamente com as passagens e cruzamentos que ela tem, estamos a criar condições para que as pessoas possam circular na via com melhor segurança", esclarece Paulo Cunha a propósito.

Uma intervenção com capacidade de emendar os defeitos de base do traçado, nomeadamente eliminando as intercepções críticas que estão na origem da maioria dos acidentes, teria necessariamente que vir da responsável pela VIM, a AMAVE, ou da Administração Central, inserida que fosse a via na rede viária nacional e entregue à Estradas de Portugal. O vice-presidente da Câmara lembra que esta empreitada que o município vai assumir só ocorre porque foi legitimada

Intervenção "peca por tardia", diz o Bloco

O Bloco de Esquerda de Famalicão congratula-se com a decisão com a decisão da autarquia, mas não deixa de lamentar que "peque por tardia".

Em comunicado no rescaldo do anúncio público da intervenção, os bloquistas sublinham que "há muito" têm "vindo a tomar posições públicas e iniciativas no sentido de que a sinistralidade e os riscos acrescidos que a VIM representa sejam drasticamente minimizados", tendo feito mesmo com uma proposta no sentido da "integração da VIM na Rede Viária Nacional", o que "não foi possível dada a oposição do PSD e do CDS no Parlamento".

O Bloco recorda que, em Dezembro de 2010, apresentou na Assembleia Municipal uma proposta de recomendação para que a Câmara Municipal tomasse a iniciativa de intervencionar a via no trajeto dentro do concelho, e que esta proposta foi aprovada por unanimidade. Ao avançar para um cumprimento da deliberação cerca de dois anos depois, o Bloco entende que o executivo demonstra "desprezo" pelas deliberações da Assembleia Municipal.

em deliberação da própria AMAVE, o que ultrapassou o natural constrangimento jurídico de haver um organismo não tutelar a intervir.

Instado em concreto sobre cruzamento de Pedome, um dos pontos mais críticos da via, Paulo Cunha adianta que a intervenção municipal não vai restituir os semáforos ao local, na convicção de que este tipo de dispositivos pouco ou nada contribuem para a retenção do trânsito. "A VIM precisa de uma intervenção diferente, nomeadamente ao nível da regulação com as vias adjacentes", frisa, acrescentando, a convicção de que uma sinalização adequada terá necessariamente um efeito sensibilizador que espera que se reflita junto dos utilizadores da via, e consequentemente na diminuição da sinistralidade.

Doze mortos em cinco anos

A via, com uma extensão total de aproximadamente 18 quilómetros, foi-se assumindo ao longo dos anos como um ponto negro da sinistralidade rodoviária concelhia e da região, devido ao agravamento das suas condições de segurança generalizadas. Aos pontos críticos do traçado original, com intercepções várias numa via que convida à velocidade, foi-se somando uma cenário de ausência de

linhas de marcação da estrada, iluminação.

Em reportagem publicada no final de 2009 por este semanário, o número de mortos registado em graves acidentes de viação punha a nu a perigosidade do traçado. No cinco anos anteriores, e segundo dados recolhidos nas corporações intervenientes no socorro a vítimas de acidentes (Bombeiros de Riba de Ave e Vila Nova de Famalicão), tinham-se registado doze mortos nos escassos seis quilómetros de traçado em território famalicense.

Só a corporação ribadavense, que detém a área mais perigosa da via, ainda assim apenas três quilómetros, registava uma dezena de mortos nos últimos cinco anos, estabelecendo uma média de três deslocamentos semanais de socorro a acidentados. A corporação dos Bombeiros de Famalicão, que detém a área entre a entrada, na rotunda de Joane, e a intercepção que dá acesso à freguesia de Mogege, registava duas mortes nos cinco anos anteriores a 2009.

Naturalmente, no que toca à sinistralidade, a postura do utilizador na estrada também é um factor determinante. Contudo, perante o mau estado da via e o traçado sinuoso, é consensual que estará na origem da maioria dos acidentes graves ali registado.

SANDRA RIBEIRO GONÇALVES

DuplaNet

www.duplanet.pt

WEBSITES

CONSTRUÍMOS O SEU FUTURO

ALOJAMENTO WEB

DESDE 2.49€/ MÊS

DESIGN GRÁFICO

SOLUÇÕES CRIATIVAS

DOMÍNIOS

○ SEU NOME



Contactos:
www.duplanet.pt
geral@duplanet.pt
 933409610 / 925439611

Rua Campo Alegre 1517 LJ 14 e 15 - C.C. Campo Alegre
4150-182 Porto

Os valores apresentados poderão ser modificados sem aviso prévio. Conosco vamos que verifique através do nosso website.

YUPI coordena visita de estudo no Brasil

No âmbito do projeto RED (Reconhecimento, Empoderamento e Desenvolvimento do Trabalho com jovens e Voluntariado) financiado pela comissão Europeia através do Programa Juventude em Ação e que já acolheu em Portugal mais de 45 jovens para a Conferência Internacional de Educadores e Animadores para a Juventude em Março na nossa cidade, desta vez foi a YUPI que organizou uma visita de estudo a Volta Redonda no Brasil.

Nesta visita de estudo participaram dois educadores da associação juvenil YUPI que foram calorosamente acolhidos pelo ECFA – Espaço Cultural Francisco de Assis França, uma instituição de natureza social, cultural e educativa que utiliza a música e outras expressões da cultura popular para tornar o cidadão crítico, atuante e consciente do seu papel na sociedade. ECFA e YUPI partilham a mesma missão embora utilizem caminhos e metodologias distintas, pelo que a troca de experiências foi muito interessante e útil para ambas as partes.

Na programação da visita entre 9 a 19 de Abril, foi possível conhecer o trabalho do ECFA no seu Ponto de Cultura (programa apoiado anualmente pela Secretaria de Estado da Cultura) com um Estúdio-Audio, onde grupos ou jovens de forma isolada podem ser apoiados a melhorar a qualidade da sua música e até gravar os seus próprios registos audio, já que de outra forma seria difícil recolher o apoio inicial por parte de editoras.

A YUPI também pôde co-



nhecer o trabalho desenvolvido através de parcerias entre o ECFA e diferentes escolas regulares (com atividades extracurriculares de incentivo e prática de música) e em centros de apoio social trabalhando com públicos menos favorecidos e por indicação de assistentes sociais para maior acompanhamento e definição de projetos de vida através da inclusão em grupos de música. Um exemplo vivo da potencial mudança na vida dos jovens foi a participação de um dos jovens deste projeto de inclusão social na conferência em Portugal, jovem este acompanhado desde a sua infância e que depois deste estímulo na sua vida, voltou a estudar e tem agora planos para aprender inglês para manter a sua rede de amigos internacionais.

Como o ECFA trabalha em rede com vários outros projetos, foi possível visitar o Projeto Garoto Cidadão (apoio extracurricular a crianças e jovens dos 6 aos 16 anos para desenvolvimento de competências), o Centro Cultural da Fundação CSN, o grupo de teatro Sala Preta, entre outros que enriqueceram a experiência.

O contributo da YUPI nesta programação foi uma formação em Planeamento Estratégico onde foi possível orientar os membros da Direção do ECFA a redefinirem a estratégia de futuro, tendo em conta os seus pontos positivos/negativos e realidade local e reajustando a imagem do ECFA à situação atual. Também foram realizadas aulas de iniciação ao inglês para apoiar na estratégia de internacionalização (que serão acompanhadas a partir de Agosto por uma voluntária do Time4U, que vai complementar o seu ERASMUS no Brasil com esta experiência). A YUPI também contribuiu para a finalização das contas do ECFA sugerindo novos procedimentos de realização de relatórios de contas que agilizem o processo no futuro.

O balanço é muito positivo para as duas organizações envolvidas já que a escolha da programação tem por vista "colocar uma semente" para o futuro, capacitar para a autonomia e assim se tornará mais fácil assumir os desafios do futuro com mais confiança e sustentabilidade.

Escuteiros de Santo Adrião assinalam Dia Mundial do Sorriso

No âmbito do projecto "Mensageiros da Paz" (scoutmessengers.org) a alcaeteia dos Escuteiros de Santo Adrião decidiu realizar a atividade "Um sorriso pela Paz".

Assim, no dia mundial do sorriso, que se assinala a 28 de Abril, no próximo domingo, o grupo estará na Praça da Funda-

ção Cupertino de Miranda a animar todos os que por lá passarem, entre as 10h00 e as 17 horas. "Os nossos lobitos terão muita animação, alegria, música, largada de balões, e muitos, muitos sorrisos para dar e receber", garantem os Escuteiros de Santo Adrião.

D.Maria da Glória Meireles de Bessa

Delães

Agradecimento e Missas do 30.º Dia

Sua família, renova os sinceros agradecimentos por todas as provas de pesar e carinho aquando do falecimento e funeral. Participa que a missa do 30.º Dia, pelo seu eterno descanso será celebrada na **Terça Feira dia 23 de Abril, pelas 19:00 horas, e Sábado dia 27 de Abril pelas 19:00 na Igreja Paroquial de Delães.**



A Família reconhecida agradece a todos



RCARVALHO

responsabilidade > competência > energia

VENDEMOS

Quintinha 2000m2 Terreno - Calendário



2 Artigos, com capacidade construção
Excelente exposição solar
Casa para restauro
EXCELENTE NEGÓCIO

Vivenda . T3+1 - a 2 Min. do Centro



Vivenda Espetacular,
Excelente Exposição Solar
Garagem, Jardim, NOVA
IMÓVEL TOP - A PREÇO DE OCASIÃO

Vivenda Nova - VIATODOS



Viáticos

Vivenda nova T3 - Cozinha Mobilada, Armários Embutidos, Garagem para 2 Carros. Sala 40 m2. Quintal/Jardim. Aquecimento Central Completo, Alarme, Soalhos em Madeira Maciça. **Excelente Oportunidade**

ARRENDAMOS

Apartamentos

T1 Av. França Cond. Incluído	250€
T1 Trav. Av. França - Cond. Incluído	300€
T1 Rua Ernesto Carvalho - C/Incluído	250€
T1 Urb. Vinhal - Rua Eça Queirós- Recup. de Calor - Cond. Incluído	280€
T1 Rua Cupertino Miranda - Ed. Hollywood	250€
T1 Rua Fargaux Ponthierry Calendário- Gar. Fechada	320€
T1 Covêlo - C/ Aparcamento	250€
T1 Rua Augusto Correia	300€

T2 Rua Vasconcelos e Castro - Centro	275€
T2 Av. Gen. Humberto Delgado C/ Vaga	330€
T2 C/ Garagem Fechada - Centro	300€
T2 Ed. Alameda - Junto Posto Turismo Cond. Incluído	300€

T3 Junto Rot. Bernardino - Vidros Duplas Aparc., Lareira, Ótimo estado	375€
T3 Praça D. Maria II - Shopping Town - Cond. Incluído	300€
T3 Largo Corga - Fradelos - Cond. Incluído - Aparcamento	300€
T3 Currelos - Amplo, com estacionamento no exterior	250€
T3 Ed. Alto Ave - Centro - C/ estacionamento - Cond. Incluído	600€
T3 Rua Augusto Correia C/ Garagem	350€

Moradia Mouquim, C/ Quintal	250€
-----------------------------	------

Apartamentos Mobilados

T0 Semi-mobilado - Centro Cond. Incluído- Junto Camara	desde 200€
T1 Ed. Infante D. Henrique	300€
T1 Ed. Vera Cruz	340€
T2 Rua Ernesto Carvalho C/ Estacionamento Exterior	350€
T3 Ed. Jardins do Lago	600€

Lojas

Jardins do Lago - Rotunda da Paz - 150 m2	800€
Centro Comercial Aro - 30 m2 - Cond. Incluído	100€
Urbanização do Vinhal 30m2 - 2 divisões	250€
Rua Dr. Alberto Sampaio - Frente CGD - 55 m2	275€
R. Luis Barroso - Ed. Infante D Henrique 112 m2	750€
Rua Augusto Correia, Aprox. 50 m2	300€
R. António Ferreira Magalhães (de 88 a 120 m2)	desde 600€
Loja Ed. Vera Cruz/ 25 m2/ Cond. Incluído	250
Loja CC. VINOVA	120€
Urb. do Vinhal - Loja 6 (frente urgência) 40 m2- cond. incluído	300€

Escritórios

Rot. Paz - Edif. Jardins Lago c/ 70 m2	400€
Rua Daniel Santos - Ed. Alto Ave 40m2- Cond. Incluído	275€
Ed. Domus - R. Cons. Santos Viegas - 45 m2 C/ WC Cond. Incluído	275€
Ed. Pelames - Rua Ernesto Carvalho - 40 m2 - Cond. Incluído	300€
Av. Narciso Ferreira 70 m2 C/ Divisórias - cond. incluído	320€
Rua Adriano Pinto Basto - 60m2	300€

RCARVALHO

SOCIEDADE DE MEDIAÇÃO IMOBILIÁRIA, LDA.

INCI > 1640 APEMIP > N°700

R. AUGUSTO CORREIA 11- 4760-125 - V.N. FAMALCÃO PORTUGAL

TELF./FAX) 252.313.860 TELM. 914.904.463

EMAIL: INFO@RCARVALHO.PT

WWW.RCARVALHO.PT

Hortas Urbanas do Parque da Devesa já mexem

Verde das ervas bravas

dá lugar a hortas plantadas a "régua e esquadro"

O verde das ervas bravas que cobrem os vários talhões das hortas urbanas do Parque da Devesa, começa rapidamente a perder terreno para o castanho da terra lavrada a braços, e para o verde das hortícolas semeadas, quase a régua e esquadro.

Depois de sorteados os espaços das horas, no passado dia 15, o trabalho árduo já começou nos mais de onde mil metros quadrados de área destinada a hortas urbanas, sociais, inclusivas e comunitárias, reservadas Parque da Devesa. O presidente da Câmara, Armindo Costa, visitou o local na passada quinta-feira, e constatou no terreno o entusiasmo gerado em torno da iniciativa municipal.

Ao todo as hortas compreendem 180 hortas comunitárias, seis hortas inclusivas (para cidadãos com deficiência ou dificuldades de mobilidade, que beneficiam de uma plataforma elevada que permite o cultivo em altura); uma área de 250 metros quadrados com hortas solidárias, a dinamizar pelo pelouro da Juventude e com o objetivo de canalizar produtos para as Lojas Sociais do concelho; e ainda mais 150 metros quadrados para hortas pedagógicas, a dinamizar pelo Centro de Estudos e Atividades Ambientais. Para além da área cultivável, as hortas da Devesa compreendem estruturas de apoio para guarda



Armindo Costa visitou as hortas e falou com alguns dos "donos"

de ferramentas, e contentores próprios para efetuar compostagem, uma vez que a agricultura praticada terá que ser biológica, ou seja, assente na sustentabilidade do meio ambiente e dispensando quaisquer produtos químicos.

Satisfeito com esta dinâmica gerada em torno das hortas, o edil famalicense adiantou que todos o processo está a ser devidamente complementado com formação, que neste caso está a cargo da AgroBio – Associação de Agricultura Biológica. Neste momento outros cidadãos que não apenas aqueles que se candidataram e conseguiram obter horta na

Devesa estão a beneficiar na formação, num total de 207 formandos.

Consciente que as horas biológicas estão na "moda", Armindo Costa entende que o entusiasmo gerado em torno deste desafio do município só tem vantagens, quer para as próprias pessoas que beneficiam de atividades ao ar livre e saudáveis, quer pelo que as próprias beneficiam com a produção de produtos biológicos, quer para o próprio município, que poderá vir a ter que encaminhar menor quantidade de resíduos para tratamento, dado que a compostagem associada à agricultura biológica prevê o

aproveitamento de muitos excedentes do quotidiano das famílias.

Segundo Marisa Moreira, técnica municipal responsável pelas horas urbanas do Parque da Devesa, as hortas urbanas foram milimetricamente planeadas de forma a potenciar "auxiliares" naturais que se assumem como predadores das principais pragas das hortícolas. Daí que a área vá compreender um pomar e um charco, chamando anfíbios fundamentais para combater os insetos que possam prejudicar as culturas. As plantas aromáticas, por seu turno, para além de se assumirem

como fauna auxiliar, são essenciais para a produção de alguns biopesticidas. E exemplifica: "vamos ter alguns canteiros que não estão cultivados, onde vamos colocar algumas leguminosas mas também urtigas. Para quem não sabe o masserar da urtiga é um inseticida muito poderoso, para além de ser um bioestimulante". Ou seja, acrescenta, a ideia é que a própria horta seja autosuficiente na produção dos próprios tratamentos que seja necessário fazer.

Entretanto, segundo Marisa Moreira, os técnicos do

município estarão sempre disponíveis para auxiliar os titulares das horas ao longo do processo. A responsável entende que isso é necessário para o seu sucesso, mas também para criar outras dinâmicas em torno das hortas urbanas. Levanta o véu sobre uma pequena cozinha que será instalada nas imediações das horas, onde poderão decorrer workshops sobre aproveitamento de restos de comida, ou produção de compotas, entre outras temáticas associadas à cultura biológica.

SANDRA RIBEIRO GONÇALVES

"Donos" das hortas, na primeira pessoa

O privilégio do contacto com a natureza

Para Luísa Peixoto, de 25 anos, esta já não é a primeira vez que se desafia na agricultura biológica, que já praticava em casa. No entanto, disposta a ir mais além, decidiu candidatar-se a uma horta.

Para além do contacto com a natureza, que assume privilegiar, a jovem considera essencial o retorno: "é muito bom sermos nós a semear e colhermos os produtos, sem ter que ir ao supermercado, onde encontramos produtos cheios de químicos prejudiciais à saúde".

Plantas aromáticas, ervilhas, tomates, cenoura e couves de bruxelas são algumas das hortícolas que pretende lançar à terra.

"Sector do futuro"

Pedro Dinis, de 31 anos, vive há dez anos em Famalicão, cresceu numa grande cidade, e nunca teve qualquer contacto com a agricultura. No seu caso, admite, a formação afigurou-se essencial para obter os conhecimentos básicos.

Com um filho de apenas dois anos de idade, considera também que é importante transmitir-lhe esta realidade, convicto que está que a "agricultura é o setor do futuro". Profissional da área da saúde, não esquece que também a possibilidade de beneficiar de produtos biológicos foi uma das razões que o levou a desafiar-se no desconhecido.

"Agricultura pode ser o futuro"

Arminda Lopes, 30 anos, tomou conhecimento da possibilidade de se candidatar a uma hora e não deixou fugir a oportunidade "de aprender novas coisas, e ficar mais instruída sobre o assunto, porque a agricultura pode ser o futuro".

Animada com os conhecimentos obtidos já nesta fase da formação, a jovem considera-se apta a fazer face aos 25 metros quadrados de terreno que lhe foram destinados para cultivar. Para além da questão aprendizagem, adianta que também é "muito bom" poder ter produtos caseiros à mão, dispensando assim algumas idas ao supermercado.

Alface, cebolo, ervas aromáticas, morangos e alguns pimentos é o que está destinado ao talhão de Arminda Lopes.

Vamos ajudar o Miguel!!!

PROCURA-SE DADOR DE MEDULA ÓSSEA

Dia 27 de abril
09H00-12h30
Quartel dos B.V.Famalicenses

Não conheço pessoalmente o Miguel Cateia. Dede, apenas sei o que me é narrado de forma sentida pelo seu irmão Pedro com quem tenho contactos a nível profissional. O Miguel tem 29 anos, uma filha com 20 meses e uma outra nascida nem há um mês atrás! Trabalha numa coudelaria e sempre fez uma vida de contacto com a natureza, com os cavales, com o desporto. Entim, uma vida saudável e muito ativa!

De um dia para o outro, a vida do Miguel virou do avesso. Foi-lhe diagnosticada uma doença muito grave - Leucemia - e ele está, neste momento, a travar a luta mais importante da sua vida. Atualmente faz quimioterapia no Hospital de Santa Maria, em Lisboa, para que depois possa fazer um transplante de medula óssea.

João Casimiro



É um PAI, é um marido, é um amigo, é um filho...
É ele mas podia ser eu ou tu...

É URGENTE AJUDAR! PRECISAMOS DE TI!

Vem e traz um amigo! Juntos temos mais força!



PRINCIPAIS PATROCINADORES:



Clube de Pais do CMR



Associação Humanitária de B.V. Famalicenses



Associação de Dadores de Sangue



Instituto Português de Sangue e Transplantação

www.ESCOLINHA.PT
252 372 325

COLÉGIO MACHADO RUIVO

MAIS INFORMAÇÕES contactem-nos em 252 372 325 ou via e-mail: DIRECCAO@ESCOLINHA.PT

Natação

Beatriz Martins em Estágio da Selecção Nacional

A atleta do Grupo Desportivo de Nataçao de Famalição (GDNF), Beatriz Martins foi convocada para o estágio da seleção nacional da Federação Portuguesa de Nataçao, realizado no Complexo Olímpico de Rio Maior, entre os dias 18 e 21 de Abril.

Beatriz Martins foi convocada para este estágio depois da sua brilhante participação nos Multinations da Polónia, que conquistou duas medalhas de prata, para preparar da melhor forma o final de época que se perspetiva ainda com uma competição internacional e os campeonatos nacionais a realizar em Famalição.

Tratou-se de um estágio bastante seletivo, com a presença de somente três nadadoras portuguesas, com o Grupo de Controlo e Avaliação de Treino da Federação Portuguesa de Nataçao a realizar a) Testes de antropometria (massa corporal, massa gorda, estatura, etc.); b) Potência dos membros inferiores (uso do ergojump para impulsão vertical); c) Força propulsiva (verificação de desequilíbrios entre braço direito e braço esquerdo para as técnicas alternadas); d) 100 ou 200 m máximo com filmagem de partida, momento de nado e viragem (detecção dos erros técnicos e análise

cinemática) – a confirmar o protocolo; e) Eficiência (flu-tuação da velocidade durante um ciclo de nado para as técnicas simultâneas); f) Genotipagem (recolha sanguínea para posterior determinação do polimorfismo representativo de velocista ou fundista).

Para o treinador famalicense, Bruno Pereira, "esta convocatória para a seleção nacional, caracteriza, essencialmente, o reconhecimento da qualidade que esta atleta tem demonstrado ao longo desta época desportiva". Segundo o mesmo responsável estamos perante "uma atleta com um potencial enormíssimo que tem condições sin-

gulares para a modalidade".

O estágio ao serviço da seleção nacional caracterizou-se "por muita exigência, dois treinos diários de água, mais um treino de ginásio, o que perfaz cerca de seis horas de treino diário", adverte, numa metodologia de trabalho que considera que será "bastante proveitosa, neste arranque da preparação em piscina de 50 metros, pois estão a trabalhar entre os melhores e entre os melhores a exigência é elevada, na procura constante da optimização do rendimento desportivo".

Segundo Bruno Pereira, "estamos num importante mo-



mento da época desportiva que queremos aproveitar e agarrar com afinco para a satisfazer as motivações da Beatriz".

Candidatura de Xavier Oliveira promove Fórum sobre a mulher

A candidatura de Xavier Oliveira à Junta de Joane organiza, no próximo dia 3 de Maio, na antiga sede da Junta de Freguesia de Joane, um fórum intitulado "Fórum da Mulher, por Joane".

Este fórum é o segundo de um conjunto de iniciativas

que a candidatura levará a efeito com vista a ouvir os joanenses e debater Joane.

Para esta sessão, Xavier Oliveira convidou cinco mulheres Joanenses. Assim, serão oradores deste fórum Helena Mendes, Nelinha Ferreira, Emília Monteiro, Rosa

Oliveira e Helena Rafael. A moderação do debate estará a cargo de Cristina Peixoto.

A candidatura de Xavier Oliveira apela a todos os que estejam abertos ao aprofundamento das questões cívicas em foco na sociedade Joanense, a participar.

O fórum terá um tempo de debate aberto aos assistentes e a entrada será livre.

A candidatura de Xavier Oliveira à Junta de Freguesia de Joane convida todos os Joanenses a participar neste evento.

"À de Abril sob o signo da Liberdade"

Através da música e da poesia, uma forma de comemorar Abril, o grupo disciplinar de História do Agrupamento de Escolas D. Sancho I, promove a atividade "À volta de abril sob o signo da liberdade". A iniciativa conta com a participação de Ivo Machado, num espetáculo agendado para o dia 26 de Abril, pelas 21 horas no auditório da Escola Secundária D. Sancho I.

MIXÓRDIA DE SABORES

**.GOMAS .CHOCOLATES .CHICLETES .REBUÇADOS
.PRENDINHAS .SURPRESAS E MUITO MAIS!**

**BOLOS E ESPETADAS
DE GOMAS!**

Rua Luís Barroso nº44 loja 2 | Contacto: 915 795 326
Em frente à Escola Secundária Camilo Castelo Branco

PS reage à notícia do “Povo Famalicense”

“Nunca me passou pela cabeça desistir”, garante António Peixoto

“Nunca me passou pela cabeça desistir, nunca tive qualquer divergência com a direção do PS, ainda não propus nem me foi propostas nenhuma lista – nem nenhum nome, para a equipa que me há-de acompanhar na Câmara Municipal e Assembleia Municipal”. É desta forma que o candidato do PS à presidência da autarquia famalicense, António Peixoto, reage à notícia avançada na passada semana por este semanário, dando conta de uma eventual desistência. “Sou e serei o candidato do PS à presidência da Câmara Municipal de Vila Nova de Famalicense”, reiterou.

Desta vez António Peixoto veio à sede do PS para negar, em conferência de imprensa realizada na passada quarta-feira, o cenário traçado na notícia publicada na passada semana pelo “Povo Famalicense”. O cabeça de lista à Câmara garante ter encontrado “na direção do PS e em todos os militantes, simpatizantes e independentes que têm trabalhado na candidatura, uma grande disponibilidade, solidariedade, experiência, motivação e lealdade, desde o primeiro dia”. Nesta medida, o candidato frisa que “não terão sucesso as tentativas mais ou menos descaradas e desavergonhadas de perturbar a coesão” das equipas de trabalho atual-



O candidato António Peixoto, ladeado por Fernando Moniz e Nuno Sá

mente envolvidas na dinâmica eleitoral autárquica.

António Peixoto aproveitou ainda a oportunidade para justificar precisamente essa aparente falta de iniciativa da candidatura com o “trabalho muito estimulante de preparação da campanha e, sobretudo, de auscultação dos famalicensenses sobre as questões municipais que mais os preocupam”. Alega que este trabalho tem sido feito “de forma serena e responsável, em perfeita sintonia com a direção do partido e com muitos militantes e simpatizantes que, desde a primeira-

hora, quiseram contribuir voluntariamente com o seu trabalho, com o melhor das suas capacidades, para me ajudar neste desafio de propôr um projeto de verdadeiro progresso para Vila Nova de Famalicense”.

Ao encontro das linhas orientadoras definidas pelo presidente da concelhia, Nuno Sá, em conferência de imprensa realizada na semana passada, Peixoto sublinha que a campanha decorrerá sem “espetáculo” e sem “desperdício de dinheiro público”, defendendo assim uma “campanha sóbria, desenvolvida próximo dos famalicensenses,

propondo soluções para os problemas municipais e ouvindo contributos de todos os que querem somente que o seu município seja bem gerido”.

Com ironia, o candidato do PS alega que “o espetáculo ficará para os artistas”, garantindo que a sua candidatura prossegue, orientada para uma dinâmica de vitória, e na convicção de que “o povo é sábio e já percebeu os altos interesses que estão em jogo”. “Nada me demoverá do objetivo de ganhar as próximas eleições, muitos menos campanhas negras, vergonhosas baseadas na insunua-

ção e na mentira”, concluiu.

Fernando Moniz, líder da Federação Distrital de Braga do PS, também esteve presente na conferência de imprensa para desmentir inteiramente o teor na notícia. Segundo o socialista, as matérias relacionadas com a campanha autárquica nunca foram debatidas nos órgãos nacionais do partido. Contrariando o cenário traçado na edição deste semanário na passada semana, atribuiu-o a um PSD “de marca ‘yupi’”, que perdeu o país, o distrito e tem medo de perder Famalicense”. O líder da distrital lança mesmo um desafio ao candidato da coligação PSD/PP, Paulo Cunha, para que “não dê rédea solta a esta rapaziada”, do tal PSD “marca ‘yupi’”, porque estes episódios “não dignificam a democracia local”. Certo de que a informação veiculada tem como ponto de partida o principal adversário do PS nas próximas autárquicas, o PSD em coligação com o CDS-PP, Moniz está convencido que “estas encomendas” só evoluem porque o candidato do PS “preocupa-os”.

Para Nuno Sá, líder da concelhia socialista, o tipo de “campanha negra” que atribui à notícia avançada por este semanário reside na preocupação do adversário face à estratégia do PS e face ao potencial do candidato António Peixoto. Com ironia,

reage a essa alegada preocupação: “vão ter que aguentar e vão ter que sofrer”, garantindo que o trabalho até agora desenvolvido pelo partido a nível autárquico está a “correr muito bem”. Para além disso, acrescenta Nuno Sá, a incidência noticiosa sobre o PS pretenderá também “distrain” os famalicensenses dos problemas existentes “dentro da própria coligação”, onde um universo alargado de militantes “desejavam que fosse Leonel Rocha e não Paulo Cunha o cabeça de lista à Câmara”.

Apostado em dirigir ao adversário o teor da notícia contestada, o líder da concelhia entende ainda que também visa “distrain” as pessoas do “autêntico escândalo que é o Boletim Municipal”, documento que alimenta as suspeitas socialistas de que “podem estar a ser usados meios públicos para fins partidários”.

SANDRA RIBEIRO GONÇALVES

NOTA DE REDAÇÃO:

Não obstante a tentativa de colagem do teor da notícia ao principal adversário político local, “O Povo Famalicense” adianta que a notícia avançada na passada semana se sustenta em fonte do próprio PS e não de qualquer outro partido.



Juízos de Competência Cível de Vila Nova de Famalicense 3.º Juízo Cível

Av. Eng. Pinheiro Braga, NQ 1000-4764-501 Vila Nova de Famalicense
Telef: 252303510 Fax: 252089557 Mail: vnfamalicao.civ@tribunais.org.pt

ANÚNCIO

Processo: 887/13.7 TJVNF

Interdição / Inabilitação

Requerente: António da Costa Alves

Requerido: Maria Fernanda Sampaio Couto

N/Referencia: 4528001

Data: 10-04-2013

Faz-se saber que foi distribuída neste tribunal, a acção de Interdição/Inabilitação em que é requerido Maria Fernanda Sampaio Couto, estado civil: Casada, nascida em 07-02-1929, freguesia de Vale (São Martinho) [Vila Nova de Famalicense], NIF - 146910281, BI - 5992252, domicílio: Av. Padre Manuel da Costa Rego, N.º 1427, 4770-607 Vale S. Martinho, para efeito de ser decretada a sua interdição por anomalia psíquica.

A Juiz de Direito,
Dr(a). *Silvia Barbosa*

O Oficial de Justiça,
Luis Miguel Castelo Branco da Costa

“F1 in Schools”: CITEVE promove final regional

O CITEVE vai promover a final regional do programa “F1 in Schools - Fórmula 1 nas Escolas”, que decorre hoje, terça-feira (dia 23 de abril), pelas 10h00, no Lago Discount, em Ribeirão, iniciativa inserida na Mostra Pedagógica de Vila Nova de Fa-

malicense.

O F1 in Schools é um desafio multidisciplinar, no qual estudantes com idade entre 9 e 19 anos correm com miniaturas de automóveis de F1 construídos em madeira balsa e propulsados a ar. O desafio inspira os estudantes

a utilizarem novas tecnologias para a aprendizagem de física, aerodinâmica, conceção, construção, desenvolvimento de marcas, grafismo, patrocínios, marketing, trabalho de equipa/liderança, competências de comunicação e estratégia financeira,

aplicando-os de forma prática, imaginativa, competitiva e entusiasmante.

Na final regional do dia 23 de abril estarão em competição 15 equipas que terão de passar pelos júris de Portfólio e Marketing, Apresentação Verbal, Engenharia, para além das próprias corridas, e serão atribuídos prémios nas seguintes categorias: Carro mais Rápido, Engenharia, Patrocínio e Marketing, Inovação, Identidade e Piloto mais Rápido,

A abertura do recinto está prevista para as 09h45, com início da competição um quarto de hora depois. Para as 13h00 está agendada uma interrupção para almoço, sendo o reinício da competição pelas 14h00. Para as 17h30 está agendada a entrega de prémios.



Associação Famalicense de Prevenção e Apoio à Deficiência

Há crianças e jovens portadores de deficiência que precisam de si

Seja solidário e dê à AFPAD 0,5% do IRS que paga ao Estado

O estado, através do Ministério das Finanças, permite que 0,5% do imposto que é pago possa reverter a favor da AFPAD, uma Instituição particular de solidariedade social. O contribuinte não paga mais imposto; apenas do imposto que paga pode encaminhar 0,5% para a AFPAD. Para que isso possa acontecer, basta preencher o quadro 9 do anexo H (modelo 3), com o número de pessoa coletiva da AFPAD que é o **502914432**. Com esta indicação, será encaminhado para a AFPAD 0,5% do IRS que vai pagar, sem alterar em nada os seus benefícios fiscais, pois o montante a pagar não é alterado.

Consulte toda a informação através da nossa página web em: <http://www.afpad.org> e consulte o link do facebook.

Com o patrocínio do “Povo Famalicense”

PS participa ao Ministério Público e Entidades de Contas episódio do mail da Junta de Vermoim

O Partido Socialista, vai enviar ao Ministério Público e às Entidades de Contas uma participação acerca do episódio em que a Junta de Vermoim convida as "Associações a fazer-se representar num almoço de trabalho, com o Sr. Vereador das Freguesias e Vice-Presidente da Câmara e candidato Dr. Paulo Cunha", sob expectativa desta ser uma "boa oportunidade para recordar ao Sr. Vereador as pretensões de cada Instituição".

Em comunicado o PS caracteriza de "inqualificável" a iniciativa que atribui ao presidente de Junta de Vermoim, que considera "ainda mais grave" quando o eleito é apresentado "como vereador/candidato e como responsável público pela atribuição do apoio às associações que se confunde com o candidato

partidário a estabelecer contactos". No entender do PS "a ser verdadeiro, parece claro o uso ilegítimo das funções públicas para fins eleitorais e interesses partidários", num "claro o abuso de poder".

Uma vez que o assunto continua por esclarecer, o PS sublinha que não pode ficar "inativo e indiferente". Nesta medida, é em "nome da ética e decência na política e procurando evitar que mais situações como esta se repitam na disputa autárquica que se aproxima", que o PS informa que "reportará a situação ao

Ministério Público e às competentes Entidades de Contas, designadamente junto do Tribunal Constitucional e Comissão Nacional de Eleições".

"CSW" promove seminário sobre "O novo Regime de Bens em Circulação"

Desmaterializar e aumentar a eficácia do controlo dos bens em circulação são os principais objetivos das alterações à legislação do Regime de Bens em Circulação. Foi desta forma que, Carlos Carvalho, iniciou o Seminário

sobre as novas regras da emissão e comunicação dos documentos de transportes de mercadorias, que entrará em vigor no próximo dia 1 de Maio. Este responsável da Direção de Finanças de Braga, foi o orador no seminário

sobre as Novas regras na Emissão e Comunicação dos Documentos de Transporte, promovido pela CSW - Competitive Services in the World, que decorreu no passado sábado, (13 de Abril), no Auditório Universidade Lusitana em Vila Nova de Famalicão.

Segundo este, as novas regras sobre os documentos de transporte visam desmaterializar e informatizar o processo de bens em circulação recorrendo ao armazenamento virtual, permitindo uma fácil consulta, controle e conhecimento prévio dos bens em circulação pela Autoridade Tributária (AT).

Depois de uma introdução, onde definiu bens em circulação e as situações excecionais, passou a expor as alterações quer na emissão dos documentos de transporte (DT) quer na sua comunicação à AT.

Assim, depois de abordar os novos requisitos a que deve obedecer a emissão dos DT, passou a expor as formas de comunicação desses à Autoridade Tributária e as dificuldades que poderão surgir nessa comunicação prévia ao transporte dos bens, como seja a inoperacionalidade do sistema informático.

Por último falou no processamento de documentos globais e entregas efetivas e alterações no transporte e não entrega dos bens, situações muito específicas e de alguma complexidade.

Sendo a implementação do Regime de Bens em Circulação um processo que pode causar constrangimentos ao funcionamento normal de empresas de alguns setores de



atividade, impõe-se a realização de ações deste tipo, com caráter muito prático, que no passado dia 13 permitiram a cerca de 100 técnicos e empresários presentes o esclarecimento de algumas das suas dúvidas. O debate foi muito interessante tendo o orador concretizado as questões colocadas com exemplos objetivos e pragmáticos.

Esta ação integra-se num ciclo de seminários e outras ações de formação que a CSW tem planeado para o ano de 2013, no âmbito do reconhecimento por parte da Ordem dos Técnicos Oficiais de Contas como Entidade Formadora.

No decorrer do próximo mês estão agendadas novas ações.

Luís Silva Campeão Nacional de Boccia

A Associação de Boccia Luís Silva teve em destaque na fase final do Campeonato Nacional de Boccia, em Tomar. O atleta Luís Silva sagrou-se campeão 2012/2013, depois de demonstrar uma grande regularidade. Ultrapassou as meias finais e defrontou e venceu Armando Costa na final. Luís Silva não quis deixar passar esta oportunidade para dedicar esta título ao seu treinador que casou e não pode estar presente, e ao seu pai que neste dia fazia anos.



T / F 252 372 900

M 931 698 900

M Rua Conselheiro Santos Viegas, Ed. Domus III - Loja nº 12
4760-129 Vila Nova de Famalicão
E geral@dinamica-imobiliaria.com
S www.dinamica-imobiliaria.com



"Quando a vida precisa de mudança..."

Licença 7463-AMI

www.dinamica-imobiliaria.com

Visite-nos no facebook

Ang. HRD



CASA RÚSTICA INDIVIDUAL

CALENDÁRIO

102M² Área coberta
700M² Área descoberta
77,500.00€

Ang. GRE



T3 COMO NOVO - RIBA AVE

186M² Área coberta
Lugar de garagem + Arrumos
ARQUITECTURA MODERNA
Venha conhecer!

Ang. 1055



TRESPASSE

CHURRASCARIA A FUNCIONAR
Completamente equipada!
MUITO BEM LOCALIZADA
50,000.00€

Ang. 1056



T3 C/ TERRAÇO - CENTRO

Excelente localização...
Cozinha ampla mob./equipada
Terraço, Marquise, Lareira, Suite
69,000.00€

DESTAQUE DA SEMANA



T3 JUNTO AO CENTRO

IMÓVEL DO BANCO
Financiamento a 100%
Speed reduzido
59,000.00€

Ang. CV2



MORADIA T2 EM PROJETO

Inserida em lote de 530M²
PISCINA OPCIONAL
Várias possibilidades de projeto!
Desde 105,000.00€

Ang. 496



VIVENDA INDIVIDUAL T6

DUAS HABITAÇÕES
236M² Área coberta
700M² Área descoberta
124,000.00€

Ang. PLZ



T4 DUPLEX - CENTRO

Terraço com vista sobre a cidade!
260M² Área coberta
ARQUITECTURA MODERNA
QUALIDADE DE VIDA!

Ang. RAVR



VIVENDA INDIV. - RIBA AVE

200M² Área coberta
1000M² Área terreno
Excelente para restauro!
80,000.00€

ARRENDAMENTO

T0 Centro - 200€
T1 Ed. Vera Cruz - 280€
T2 Vermoim - 250€
T2 Ed. Sinçães - 300€
T2+1 Ribeirão - 330€
T2 Vinhal (Garagem f.) - 395€
T3 Centro (Escolas) - 300€
T3 Calendário - 330€
T3+1 Centro - 400€
Vivenda T3 Calendário - 450€
Temos mais imóveis! Consulte-nos.

GABINETE DE CONTABILIDADE

TÉCNICO OFICIAL DE CONTAS
Manuel António G. E. Pereira



Av. Eng. Pinheiro Braga n.º 84 sala 12
4760-089 V.N. Famalicão
(por cima da Farmácia Gavião)

Tel: 252105093; Tlm: 965411768
e-mail: manuelevangelistapereira@hotmail.com

QualiPrint
Reciclagem de Consumíveis Informáticos, Lda.

FALTA DE TINTA ?



RECICLAGEM DE CONSUMÍVEIS INFORMÁTICOS, LDA.

QUALIPRINT, LDA - RUA S. JOÃO PEDRA LEITAL, 721B, 4770-460 REQUIÃO
TEL: 252 378 980 / 1 FAX: 252 310 364 comercial.qualiprint@hotmail.com

ESCAPORTE ESCAPES E ACESSÓRIOS DO NORTE, LDA.

GRANDE CAMPANHA DE ESCAPES
DESCONTO 36%
EM TODOS OS MODELOS



CATALIZADORES FLEXÍVEIS - PONTEIRAS - INOX
VENHA REPARAR O SEU AUTOMÓVEL À ESCAPORTE
PAGUE COM MULTIBANCO / CARTÃO DE CRÉDITO

Sede: Av. General Humberto Delgado 63 | Tel: 252 322 217
Filial 1: Trofa, Rua Central de Cedões Tel: 252 413 063

Publicidade

publicidade@opovofamalicense.com



Alarmes Atlântico

EQUIPAMENTOS DE SEGURANÇA. LDA.

sede: Rua S. João de - Ap. 138
4764-901 V. N. Famalicão
Telf: 252 373 135 | Fax: 252 318 161

SISTEMAS DE ALARME
DETECÇÃO DE INCÊNDIOS
CÂMARAS DE VIGILÂNCIA (CCTV)
COFRES
EXTINTORES
VIDEOS-PORTEIROS



durma descansado
deixe a segurança
por nossa conta

Vende-se Aluga-se

Vendo

EQUIPAMENTO USADO
de café/snack-bar.

TLM.: 969 994 181

VENDE-SE

DIVERSO EQUIPAMENTO
HOTELEIRO USADO
TLM.: 918 589 970

VENDE EM AVIDOS

TERRENO P/ CONSTRUÇÃO
c/ 2.300 M2

TLM.: 969 994 181

VENDE-SE

T3.
No Ed. Lameiras.

TLM.: 969 994 181

Vende-se Terreno

Gondifelos 7800 m2.
Bom preço.

TLM.: 969 994 181



VENDE-SE

Máquina de Costura
REFREY
Transforma

TLM.: 916 638 240

VENDO

Casa tipo T5 r/1.º em
Gavião no Barreiro
cima 206.

TLM: 917 647 023

Aluga-se

ALUGO T1

Ed. Roma ótimo espaço
Cond. incluído. 250€

TLM: 914 904 464

ALUGO T2

Centro c/ cond.
incluído.

TLM: 914 904 464

ALUGA-SE / VENDE-SE

No centro de Joane.
Apartamento T1+1, equipado com
móveis de cozinha e
garagem individual.

Informações pelo telemóvel:
917 220 905

ALUGO T1

C/ cozinha mobilada
na cidade.

TLM.: 969 994 181

ALUGO T1

Av. França c/ cond.
250€.

TLM: 914 904 464

ALUGO VIVENDA

T3 Nova em Gondifelos.

TLM.: 969 994 181

ALUGA-SE

T2 Rua Enersto Carvalho.
Comp. mobilado.
Cond incluído - 330€

TLM: 914 904 464

ALUGA-SE T3

Centro da cidade. C/
vaga. 375€

TLM: 914 904 464

ALUGA-SE T2

Centro da cidade
275€ c/ cond. incl.

TLM.: 914 904 464

ALUGA-SE

Apartamento T3 e T1
mobilados.

TLF.: 252 911 016

ALUGA-SE

Casa tipo T1 em
Calendário 150€

TLF.: 929 076 200

Diversos

COMPRO

Terreno agrícola c/ casa para
restauro. Até 10€ m2 - V. N.
Famalicão. Negociável.

TLM: 916 745 517

AQUECIMENTO (O MAIS ECONÓMICO)

Ar condicionado/Bomba de Calor
SUPERCLIMA, LDA
20 ANOS DE ACTIVIDADE

ORÇAMENTOS
917 337 391

Emprego

SENHORA

Oferece-se para tomar
conta de idosos, crianças
ou passar a ferro.

TLM: 911 173 320

PRECISA-SE

De cabeleireira c/ muita
experiência p/ part-time.

TLM: 963 426 510

PRECISA-SE

Senhora dos 35 aos 45 anos
c/ boa apresentação para
trabalhar como empregada
de balcão de segunda à
sexta das 15h às 19h.
Zona de Negreiros.

TLM.: 914 499 995

PROCURO

Trabalho como empregada
doméstica ou toma conta de
idoso c/ carta de condução.

TLM: 917 647 023

PRECISA-SE

Funcionária/o para
balcão de pastelaria
no centro da cidade.
Requisitos:
experiência e boa
apresentação.

TLM.: 916 680 618



Publicidade

252 378 165



CENTRO DE EMPREGO DE V. N. FAMILIÇÃO

Alameda Padre Manuel Simões, 222 | 4760-286 V. N. Famalicão
Tel: 252 501 100 | E-mail: cte.famalicao@iefp.pt

FIANDEIRO

REF.º 588074645 (Pousada de Saramagos)

ATACADOR DE TEIAS

REF.º 588078112 (Pousada de Saramagos)

TÉCNICO DE VENDAS

REF.º 588078286 (Oliveira São Mateus)

TÉCNICO DE VENDAS

REF.º 5880070867 (Requião)

COZINEIRO

REF.º 588069706 (Lousado)

TÉCNICO DE MANUTENÇÃO

REF.º 588070905 (Lousado)

TÉCNICO DE CONTROLO DE

QUALIDADE

REF.º 588070886 (Lousado)

TECELÃO - TECIDOS E PRODUTOS

SIMILARES

REF.º 588070826 (Lousado)

OPERADOR DE MÁQUINAS DE

ACABAMENTOS - PRODUTOS

TÊXTEIS

REF.º 588070645 (Lousado)

As ofertas de emprego divulgadas fazem parte da Base de Dados do Instituto do Emprego e Formação, IP. Para obter mais informações ou candidatar-se dirija-se ao Centro de Emprego indicado ou pesquise no portal <http://www.netemprego.gov.pt/> utilizando a referência (Ref.) associada a cada oferta de emprego. Alerta-se para a possibilidade de ocorrência de situações em que a oferta de emprego publicada já foi preenchida devido ao tempo que medeia a sua disponibilização e a sua publicação.

Relax

Relax

Relax

FAMALICÃO
15 beijinhos.
Jovem discreta.
Adoro 69, oral ardente.
TLM.: 910 140 867



Famalicão
Jovem Ana
100% prazer
Atendimento
com massagem
TLM: 916 130 100

Queres passar bons momentos
de de prazer liga.me peito,xxl oral
profundo massagem bumbum
grande coxas grossas .c. acessorios
tamb.casais
915 832 002

**APOSTE NO
CLASSIFICADO**
publicidade@opovofomalicense.com

**1.ª VEZ
NOVIDADE**
Argentina, corpo bem
geitoso, magra,
peiros duros, meiga e
sensual - c/
massagens
relaxantes em
marquesa.
Atende em langeri.
TLM.: 913 121 112

**FAMALICÃO
SUPER NOVIDADE**
Belas curvas.
Prazer total.
Completíssima.
Massagens relaxantes
e sensuais.
TLM.: 915 209 149

VIUVINHA
Peito meloa.
Corpo bem constituído.
Meiguinha e peludinha.
Todos os dias 10h às 22h.
Não atendo privado.
965 303 814 / 913 003 238

FAMALICÃO
**RAINHA
DO
O NATURAL.**
**TLM.: 962 120 201
910 814 058**

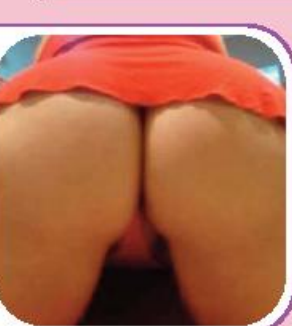

**NOVIDADE
1.ª VEZ**
Homem bem fornecido
c/ dote XXL atende só
mulheres e casais c/
muito sexo e muito lei...
no final.
Só faço deslocções c/
bom preço e bom
atendimento. Ligue e
faça já a sua marcação.
TLM.: 961 896 319



1ª VEZ EM FAMALICÃO
Separada do marido passando
dificuldades. peito XXXL, bum-
bum grande, p/ homem de bom
gosto. (não atendo privados)
TLM.: 911 578 710

**LINDA MORENA
SAFADINHA**
Sensual, beijinhos na boca, 69
gostoso, várias posições, cú
guloso, massagens relaxantes,
garganta funda, completinha.
TLM.: 915 025 012



**FAMALICÃO
LOIRA SEX MAGRA**
Peito grande
peludinha, oral e 69
delicioso gosto de levar
no rabo.
100% meiguinha
Sem pressas
TLM.: 918 081 000

JOANE - FAMALICÃO
3 Portuguesas - 20, 30, 40
anos. O natural, peludinhas.
Das 9h às 23h.
TLM.: 919 923 657

**MORENA CLARA
TRAÇOS INDIANOS**
Corpo de Sereia, super meiga.
Oral e 69 fabulosos. Sem
pressas c/ muitas caricias...
TLM.: 912 445 980

**A VERDADEIRA
NOVIDADE**
MORENA MEIGUINHA
Aconchegante, elimina as
tensões do dia à dia, encontra
paz e equilíbrio. Através do
convívio tranquilo c/ massagem
e acess/ completa todos os
dias.Famalicão - Brufe.
TLM.: 915 224 142



**2
PORTUGUESAS**
C/ 2 novas amigas.
As doce tentação do
amor. Trabalham
juntas ou
separadas.
Completas c/
massagem
relaxante em
marquesa.
TLM.: 918 033 346

TÁXI
Carlos Almeida,
Lda.
carlos120868@sapo.pt
915 538 729
24 HORAS



THAIS
Toda sua com pele
macia
carinhosa 100%
safada adoro
fazer mimiños
69 gostoso
quem provou voltou.
TLM.: 910 799 848



**FAMALICÃO
TRINTONA E SENSUAL**
Oral e 69 maravilhosos.
Disfrute de um ambiente calmo,
discreto e agradável com filmes
eróticos.Para homens discretíssimos.
(Não atendo números privados e fixos)
**TLM.: 913 441 183
915 744 318**

**15.000
Exemplares**

JÁ ABRIU

BATACLAN

Á MEDIDA DO SEU TEMPO !!!

NOVO HORÁRIO - 15H ATÉ ÀS 24H
SEXTA E SÁBADO ATÉ ÀS 2H DA MANHÃ

CALENDÁRIO - FAMALICÃO (ANTIGO CARIBE)

SEM CONSUMO OBRIGATÓRIO
CERVEJA 3€
WHISKY 5€

DE 23 DE ABRIL A 26 DE MAIO DE 2013

SERVIÇOS RÁPIDOS



OS PROFISSIONAIS QUE LHE DÃO CONFIANÇA



Comprar bons pneus,
não significa comprar pneus caros!

13	165/70R13 79T TZ300 MULTIHAWK Firestone	39€₉₀	165/65R13 77T ALLSTAR 2 RIKEN	29€₉₀	175/70R13 82T TZ300 MULTIHAWK Firestone	39€₉₀
14	165/65R14 79T ALLSTAR 2 RIKEN	34€₉₀	175/65R14 82H DURAGRIP GOODYEAR	44€₉₀	185/60R14 82H TZ300 MULTIHAWK Firestone	49€₉₀
15	195/50R15 82V TZ300A MULTIHAWK Firestone	49€₉₀	195/65R15 91H CPC5 Continental	59€₉₀	205/60R15 91H MAYSTORM 2 RIKEN	49€₉₀
16	205/55R16 91V PRIMACY 3 Michelin	79€₉₀	215/55R16 91V PRIMACY Bavum	99€₉₀	225/55R16 95V CPC2 A0 Continental	139€₉₀
17	225/45R17 91W ER300 BRIDGESTONE	99€₉₀	235/45R17 94Y P7 CINTURATO PIRELLI	129€₉₀	205/50R17 89V CSC5 Continental	119€₉₀
18	235/40R18 95Y MAYSTORM 2 XL RIKEN	74€₉₀	225/40R18 92Y MAYSTORM 2 XL RIKEN	79€₉₀	245/40R18 97Y MAYSTORM 2 XL RIKEN	84€₉₀
RUNFLAT	205/55R16 91 CPC SSR Continental	99€₉₀	225/45R17 91W CSC5 SSR Continental	149€₉₀	245/40R18 93Y CSC3 SSR Continental	229€₉₀
COMERCIAL	185R14C 102/100R VANHAWK Firestone	69€₉₀	195/70R15C 104/102R VANPRO RIKEN	59€₉₀	195/65R16C 104/102T VANCO 2 Continental	119€₉₀
4 X 4	195/80R15 96S GRABBER HTS GENERALTIRE	89€₉₀	205/80R16 94Y P7 CINTURATO GENERALTIRE	99€₉₀	265/70R16 112T GRABBER AT GENERALTIRE	129€₉₀

SAIBA QUE NO E.LECLERC COMPRA MAIS BARATO.