

Valores
COMPRAMOS OURO
A DINHEIRO

AGÊNCIA ESPECIALIZADA
No Bairro do Alto, Amieiro
Tel. 252 374 275

AGÊNCIA ESPECIALIZADA
Em frente às Finanças Municipais
Tel. 252 093 496

www.c252.com

O POVO FAMALICENSE

12 Anos

www.opovofamalicense.com | visite o nosso blog
Ano XII N.º 610
De 13 a 19 de Dezembro de 2011

DIRECÇÃO: Sandra Ribeiro Gonçalves

DISTRIBUIÇÃO GRATUITA

JORGE OCULISTA
www.jorgeoculista.com

Exame recente como método de rastreio para cancro do cólon pela ACS (American Cancer Society)

Cidif

Colonoscopia Virtual (POR TAC)

Tel: 252 302 530/1
Rua Ana Plácida, Ed. São Paulo, 147 - B. 11 V. N. Famalicão

Caso das orgias: arguido não falou sobre violência doméstica

Pág. 6

Pedome: GNR e alunos da EBI sensibilizaram condutores

Pág. 10

PS desafia Câmara a reavaliar projeto do Parque da Cidade

Pág. 11

Vivendas T3 - Oliveira Sta. M.ª

3ª Fase

Focos embutidos, Painéis solares, Estores elétricos, Revestimento a "Capotto", Estrutura em betão armado

Novo projecto!! Desde 120,000.00€

252 372 900 | 931 698 900

Pena suspensa para condutor que matou mãe e filho na VIM



Juíza censurou fortemente postura do arguido. Família das vítimas revoltada com falta de um pedido de desculpas.

Pág. 15

O seu OURO conosco VALE MAIS

V. N. Famalicão
T. 252 115 970 (edifício Scala)

Braga Minho Center
T. 253 148 433 (Linha de Casas do Continente)

Guimarães
T. 252 113 434 (Av. Londres, junto ao BPN)

www.vantagemportugal.com

freshhome mediação imobiliária

ENTRE NA SUA NOVA CASA
www.fresh-home.pt

craze shoes Líder do Calçado

Secção Stock - off Natal até dia 31/12/2011

70% Só na loja do Lago Discount

GAIA: Ao lado ElCorte Inglês

FAMALICÃO: Ao lado do Indoor Karting Ribeirão - V. N. Famalicão

PÓVOA de VARZIM: Ao lado do Metro

ESPOSENDE: Gandra - Zona Comercial

LEÇA da PALMEIRA: Ikea - Exponor

crazeshoes.com
Info Line: 912 130 780

SALA PRIVADA PARA JANTARES DE GRUPO

PERCEBES

MISTO DE MARISCO: 3,50€

AMELHOAS: 3,50€

PERCEBES: 3,50€

MEXILHÕES: 3,50€

CAMARÃO DA COSTA: 3,50€

SAPATEIRA RECHEADA: 6,90€

ABERTO TODOS OS DIAS DAS 16H00 AS 02H00

RUA ERNESTO CARVALHO * EDIFÍCIO TURIM * LOJA 6 * FAMALICÃO (JUNTO À 1ª REP. DE FINANÇAS) * TELEFONE: 252 376 420



Raul Tavares Bastos, Deputado Municipal

Parque da Cidade

1 - Após uma década de sucessivos avanços, recuos, certezas, hesitações, manobras de diversão e outras figuras do estilo (algumas bem visíveis à vista desarmada, outras nem por isso), há que dizer claramente que o Parque da Cidade, actualmente em fase de execução material (obras no terreno), na Quinta da Devesa, constitui um marco indelével na atribulada história do urbanismo local, onde as actuais e futuras (principalmente estas) gerações de famalicenses terão ao seu dispor uma grande área verde de lazer e recreio, fazendo a interligação entre a cidade contemporânea e a cidade do futuro. Nesta perspectiva e tendo em consideração que a identidade genética desta obra nem é original nem é nova (exactamente por isso, diria eu), o Parque da Cidade é a tal excepção que confirma a regra da pirataria urbanística da tribo que tem dirigido os destinos do município nos últimos tempos (e se prepara para continuar, estribada na infernal máquina de propaganda), onde avulta essa patética "nova cidade desportiva" e consequente destruição da actual e magnífica zona escolar e desportiva da cidade. Só um feliz acaso do destino (consubienciado nas várias providências cautelares interpostas por alguns consórcios preteridos) impediu que o município mergulhasse nessa colossal aventura urbanística e financeira de consequências inimagináveis à partida (lentamente, vão reconhecendo o óbvio e não será surpresa vir ouvi-los dizer, mal desapareça o chefe, que sempre consideraram que aquilo não tinha pés nem cabeça. É só uma questão de tempo). Sem esquecer o bárbaro licenciamento do RIB, S de Fradelos (o maior aterro sanitário privado do país) com o inclassificável derrube de muitas dezenas de milhares de árvores de espécies seleccionadas, na maior mancha florestal do concelho, perante a enérgica contestação ("erro gravíssimo") dos técnicos do Ministério da Agricultura intervenientes no processo. Sem dó nem piedade (e sem a menor ponta de decoro, plantam agora árvores em tudo quanto é cerimónia oficial).

2 - Inserido na tramitação jurídica deste relevantíssimo "dossier" político da autarquia (seguramente o mais importante deste ciclo político de doze anos), desabrochou na semana transacta (disfarçado em páginas interiores de dois jornais locais) um "Aviso" da presidência "tomando público" o início da "discussão pública" (durante 30 dias) do Plano de Urbanização da Devesa, no qual se integra o Parque da Cidade. "Todos os interessados poderão solicitar esclarecimentos aos serviços de urbanismo da autarquia, através de fax ou ainda por correio electrónico". Está mesmo a ver-se que todos estes canais de informação municipal vão entupir durante as festas natalícias, sobrecarregados com a avalanche de solicitações ("comme il faut") da comunidade famalicense acerca do assunto.

3 - O Pedro Abrunhosa ainda recentemente mereceu honras de primeira página: "Câmara aposta «brutalmente» na cultura". Infelizmente, nos autos aqui em apreciação, a habitual conferência de imprensa laudatória ou as frenéticas parango-

nas das primeiras páginas dos jornais do regime, sempre presentes na agenda das mais corriqueiras manifestações de propaganda, foram substituídas por um esconso comunicado oficial ao estilo característico do Diário da República. Nem mais uma linha sobre o assunto. Isto não acontece por acaso. Neste lodaçal lamacento dos negócios do urbanismo, onde os cifrões falam alto, não é conveniente que o "Zé" saiba tudo.

4 - O "Zé" não deve saber que este Plano de Urbanização é colocado em discussão pública sem o parecer final (obrigatório e vinculativo) da CCDRN (Comissão de Coordenação e Desenvolvimento da Região Norte) relativamente à REN (Reserva Ecológica Nacional) que aguarda publicação oficial pela Secretaria de Estado do Ambiente e Ordenamento do Território. Igualmente o IGP (Instituto Geográfico Português) não deu (ainda) o seu aval oficial à cartografia utilizada na elaboração do Plano. Tudo isto consta da acta da reunião do executivo municipal (09/11/2011), onde se considera "inadiável" (???) a abertura do período de discussão pública. Desta forma, estamos perante um Plano de Urbanização formalmente incompleto, uma espécie de Plano à consignação. Numa matéria desta magnitude, conviria que o executivo fosse mais explícito na elucidação destes "pormenores. Será que estes "pequenos detalhes" não obrigarão à revisão do PDM (Plano Director Municipal) actualmente em vigor há quase duas décadas?

5 - O "Zé" não deve ainda saber que, para uma das zonas envolventes do Parque, está prevista uma brutal mancha de construção urbana de exageradas densidade e volumetria, classificadas por muito boa gente como uma "overdose" de betão. Perante isto, que obrigou o autor do projecto a interpor uma elevada (alta) cortina de revestimento arbóreo para preservar o Parque dos "maus olhares" das propostas edificações envolventes, há quem receie ("Quartas do Povo" - Junho de 2009) que o Parque se transforme num "gigantesco quarteirão" inserido numa zona residencial com elevada densidade construtiva.

6 - Finalmente, "Zé", uma história (verídica) de cifrões e de milhões. Na sua reunião de 29/01/2009 (vão decorridos quase três anos), o anterior executivo municipal deliberou aceitar a cedência (a favor do município) de uma parcela de terreno (de solo agrícola) destinada à implantação de parte do Parque da Cidade, com a área

de 134.235 m², avaliada em 1.342.350,00 euros (um mi-lhão e tal de euros), isto é, 10,00 euros por m². Como contrapartida foi permitida aos cedentes (na parte restante do terreno) uma capacidade construtiva com a área bruta de 100.000 m² (cem mil metros quadrados) acima do solo (a tal "overdose" de betão), através da elaboração de um Plano de Urbanização até 31/12/2010 (o Plano agora em fase de discussão pública "inadiável"). Mais deliberou a Câmara Municipal que "caso o instrumento de gestão territorial ou outros condicionamentos legais supervenientes venham a impedir uma área bruta de construção de 100.000 metros quadrados, a cedente terá direito a ser indemnizada a 150,00 euros por metro quadrado a menos em relação àquele valor". Se tudo isto for para levar a sério, no limite (incapacidade total do município em autorizar qualquer capacidade construtiva), a cedente terá direito a uma indemnização no montante global de 15.000.000,00 de euros (quinze milhões de euros), por uma parcela de terreno (de solo agrícola) avaliada em pouco mais de um milhão. O "Zé"....!!! Onde está o porco? E o chouriço?

Lousado: Casa do Povo reúne em Assembleia

A Casa do Povo de Lousado convoca os seus associados para uma Assembleia Geral ordinária a ter lugar no próximo dia 18 de Dezembro, pelas 09h00. Da ordem de trabalhos faz parte a apresentação, discussão e votação do Plano de Actividades e Orçamento para o ano 2012; havendo ainda lugar para a discussão de outros assuntos de interesse para a Casa do Povo.



O GARGANTINHA ...



Avenida do Brasil:

Esta é uma das avenidas mais movimentada da cidade.

Quem por ali tem comércio espera melhores dias, já que com o atual estado da vida se torna impossível prosperar.

Com o comércio a debater-se para combater a crise, este é mais um obstáculo.

Assim, nem o Pai Natal os salva!...

marisco peixes
sobremesas carnes
pré-cozinhados legumes

**PREÇOS ESPECIAIS
PARA REVENDA**

**8º Aniversário
Mês Dezembro
Grandes
Promoções**

este NATAL o melhor
Bacalhau está aqui!

Bacalhau Noruega
Bacalhau Islândia
Bacalhau Canadá
Polvo e Camarão

Aberto todo o dia aos Sábados e Feriados, Domingo da parte da tarde, durante o mês de Dezembro

Av. General Humberto Delgado n.º 241, V. N. de Famalicão | Tel.: 252 376 892 Tlm.: 964 181 824

Propriedade e Editor Grito de Força - Comunicação e Publicidade, Unipessoal Lda. - Nif 508116260 - Conservatória do Registo Comercial do Braga n.º 3003/2007 - Registo do Instituto da Comunicação Social n.º 123427 - Sede Rua Adriano Pinto Basto, n.º 161 - Tel.: 252 378 165 - Fax: 252 378 167 E-mail: opovofamalicense@opovofamalicense.com - Gerência - Joaquim Ribeiro - Director Sandra Ribeiro Gonçalves (directora@opovofamalicense.com; sandragoncalves1302@hotmail.com) ;

Chefe de Redacção Filomena Lamego (redacao@opovofamalicense.com) - Redacção Sandra Gonçalves; Filomena Lamego e Carlos de Sousa (cdesousa@sapo.pt)

Publicidade Joaquim Ribeiro - 931990020 (publicidade@opovofamalicense.com; povofamalicense@sapo.pt), Sérgio Costa - 918 157 706 ;

Inscrito na Associação Portuguesa de Imprensa

Impressão Naveprinter - Tiragem 15.000 exemplares - Distribuição gratuita

* Todos os textos assinados são da exclusiva responsabilidade dos seus autores

* Todos os anúncios e fotografias são propriedade do editor, não podendo ser reproduzidos sem autorização por escrito *

Francisco José Viegas, convidado da sessão "Um Livro, Um Filme"

Secretário de Estado da Cultura comenta cinema nacional na Casa de Camilo

O secretário de Estado da Cultura, Francisco José Viegas, vai estar na Casa de Camilo, em Vila Nova de Famalicão, no próximo dia 27 de Janeiro, a partir das 21h30. O político, escritor e jornalista é o convidado da iniciativa "Um Livro, Um Filme", promovida pela autarquia famalicense. O evento cultural que já contou com convidados como Manoel de Oliveira, Pacheco Pereira, Maria João Avillez e Júlio Isidro, entre muitos outros, consiste na apresentação de um filme que tenha um significado especial para o convidado e que preferencialmente seja adaptado de uma obra literária. No final da sessão de cinema gratuita é sorteado um exemplar da obra literária pelo público presente.

Francisco José Viegas vai apresentar o filme "Balada da Praia dos Cães", um filme português realizado em 1987, por José Fonseca e Costa, baseado no livro da autoria de José Cardoso Pires, publicado em 1982.

Com interpretação de Henrique Viana e Raul Solnado, o filme situa a acção no



princípio dos anos 60, retratando alguns aspectos da sociedade portuguesa em plena época da ditadura salazarista. A acção desenrola-se após o aparecimento de um cadáver de um homem brutalmente assassinado na Praia dos Cães.

Político, escritor e jornalista

O Secretário de Estado da Cultura do XIX Governo

Constitucional, cargo que até então tinha o grau de Ministério, Francisco José Viegas licenciou-se em Estudos Portugueses, na Faculdade de Ciências Sociais e Humanas da Universidade Nova de Lisboa, em 1983. Deixou o ensino para se dedicar ao jornalismo, tendo feito parte da redacção de vários títulos da imprensa portuguesa, como o Jornal de Letras, Expresso, Semanário, O Liberal, O Jornal, Se7e, Diário de Notícias, O Independente, Record,

Visão, Notícias Magazine, Elle, Volta ao Mundo e Oceanos. Foi director das revistas LER e Grande Reportagem, bem como da Gazeta dos Desportos. Ocupou o cargo de director da Casa Fernando Pessoa, entre 2006 e 2008, que abandonou para regressar à direcção da LER. Na televisão, foi autor e apresentador dos programas Escrita em Dia (SIC), Falatório (RTP2), Ler Para Crer (RTP2), Prazeres (RTP1), Um Café no Majestic (RTP2), Primeira Página (RTP1), Livro Aberto (RTP-N) e Nada de Cultura (TVI24). Apresentou Escrita em Dia na Antena 1.

Além do jornalismo, Francisco José Viegas, tem publicado obras de poesia, romance, conto, uma peça de teatro e relatos de viagens. O seu romance policial Longe de Manaus (2006) valeu-lhe o Grande Prémio de Romance e Novela da Associação Portuguesa de Escritores. É editor da Quetzal e autor do blogue A Origem das Espécies. Homem religioso, abandonou o catolicismo da sua tradição familiar e converteu-se ao judaísmo, religião dos

seus antepassados, numerosos em Vila Nova de Foz Côa. Nas últimas eleições legislativas, foi eleito deputado (independente, integrado nas listas do PSD) pelo círculo de



Bragança. Foi nomeado Secretário de Estado da Cultura.

dermonova
clínica de dermatologia

dermatologia
venereologia
cirurgia dermatológica
testes epicutâneos (alergias)
dermatoscopia digital computadorizada
fototerapia (PUVA e UVB de banda estreita)
laser vascular
depilação a laser
laser Co2 fracionado

ACORDOS:
Médic, Advancecare, Multicare, Allianz
Sams-quadros, C.G.D, SAD-PSP

Horários: 14h00 - 20h00 (2.ª, 4.ª e 6.ª feira)
14h00 - 18h30 (3.ª e 5.ª feira)

R. Luis Barroso, Edif. Sagres, Escritório N.º 8 - V. N. Famalicão
Tel: 252 310 912

A nossa Francesinha não entra em filmes!

4,99 EUROS

Aberto todos os dias, das 11:00 às 02:00.

Desde 2011
★★★★★
PRAÇA
Cervejaria

Tel: 252 042 006
Móvel: 919 742 048

VN FAMALICÃO

JS promove iniciativa no Ano Europeu da Luta Contra a Pobreza e Exclusão Social

bens essenciais se tornaram um privilégio.

Estas famílias, entende a Juventude Socialista, viram alguns dos seus direitos, como o direito da igualdade de oportunidades, serem negligenciados sem que a sociedade se questionasse acerca da injustiça que representa uma discrepância tão acentuada entre ricos e pobres. Segundo Carlos Silva é necessário lutar contra a ideia generalizada de que algum facilitismo possa ter conduzido a estas circunstâncias, uma vez que tendo em conta a conjuntura económica actual estes casos tendem a tornar-se mais frequentes.

Entende o líder da js que é um contra-senso a realização de projectos e desperdícios públicos que envolvem milhares de euros quando uma pequena parte destes montantes poderia alavancar algumas oportunidades e projectos destas famílias, colmatando assim as suas necessidades e levando à sua inclusão social.

No âmbito desta iniciativa para além da vertente mais solidária que se traduziu na entrega de cabazes de natal recheados com todo tipo de



produtos essenciais ao dia-a-dia das pessoas e das famílias, nomeadamente produtos alimentares, higiene vestuário, calçado e agasalhos, a juventude socialista teve oportunidade de ter um contacto frontal com a dura realidade em que sobrevivem muitas famílias no concelho com rendimentos abaixo dos lineares da pobreza extrema.

O líder da js Carlos Silva visitou as suas casas conheceu os agregados familiares viu as dificuldades com que sobrevivem e teve a certeza de que há famílias no concelho de Famalicão a quem ainda falta tudo.

Foi visível em todos os rostos daquelas famílias alegria com que recebiam o pouco que para aqueles se viu ser o maior presente de

natal que poderiam ter.

A juventude socialista está ciente de que as famílias que ajudou no âmbito desta iniciativa terão, pelo menos, um natal menos frio e menos pobre e sabem que puderam contar sempre connosco porque todo faremos para lutar contra este tipo de pobreza e de exclusão social.

A js agradece às dezenas de jovens que se empenharam e que colaboraram na recolha dos bens que tornaram possível esta iniciativa.

Aproveita a Juventude socialista para desejar a todos os famalicenses, especialmente aos jovens, um bom Natal e um 2012 mais solidário.

Juventude Popular solidária

A Juventude Popular, com a colaboração da Associação "Dar as Mãos", propõe-se a iniciar o projecto "Um Tecto Renovado", que visa reabilitar algumas habitações do concelho de Vila Nova de Famalicão de famílias carenciadas.



Para tal, a JP procura entre as empresas construtoras de Famalicão a ajuda para levar a avante este projecto, tentando recolher para o efeito materiais de construção que as mesmas possam ceder.

O primeiro caso encontrado foi o da família Celeste, que mora em Aldeia Nova, Ribeirão. Segundo a JP, esta é "uma das muitas famílias em Famalicão que necessitam de obras urgentes na sua casa, com patologias graves mas que não têm posses para o fazer".

A JP desafiou algumas empresas "a tomarem a iniciativa para resolver este caso grave, e tornar um lar mais quente e feliz", e a intervenção tornou-se possível. A primeira intervenção será na cobertura do núcleo principal da habitação que apresenta diversas infiltrações, e serão precisos materiais como telhas cerâmicas, placas de fibrocimento, barrotes, madres e painéis sandwich.

Pastelaria Paiva
Unipessoal, Lda

Trofavelha
Padaria e Pastelaria, Lda.

Bolo-rei
Bolo-rei Escangalhado
Bolo-rei Chocolate
Pão-de-ló
Pão-de-ló Húmido

Feliz Natal
a todos
os clientes
e amigos.

Pastelaria Paiva
Rua da União, 71 - Calendário
4760-686 V. N. de Famalicão
Telef. 252 312 046

Pastelaria Paiva 2
Rua Vale do Coronado, 608
S. Mamede do Coronado
4745-496 S. Mamede do Coronado
Telef. 229 823 587

Pastelaria Paiva 3
Av. 3 de Julho - Ed. S. José, Loja 11
4760-713 Ribeirão

pastelariapaiva@sapo.pt
Pedro Paiva | 963 108 728

Trofavelha
Avenida da Trofa Velha, 174
Santiago de Bougado
4785-716 Trofa
Telef. 252 411 599

Trofavelha 2
Rua das Indústrias, 1485
Santiago de Bougado
4785-628 Trofa
Telef. 252 419 555

trofavelhapadaria@sapo.pt
Fernando Paiva | 965 658 196

Clinica Dentária
São Pedro

Dra.
Alexandrine
Marques

Um Sorriso não custa nada e produz muito



Especialidades
Protese Dentária
Ortodontia
Implantologia

Boas Festas
a todos
os seus
pacientes

Aceitamos Cheques Dentista
de
Crianças - Grávidas - Idosos

Hórorio

Seg. à Sex.
das 09h às 12:30h
e das 14:30h
às 19:30h.
Sáb. das 09h
às 13h.

(JUNTO À OURIVESARIA MILLENIUM)
Av. Sº Pedro N:56 R/C Loja 2 PEDOME
4765 - 804 VNF Tlf: 252 938 591 Tlm: 918 309 762
E-mail: clinicadentaria_s.pedro@hotmail.com

Parque da Cidade: visita às obras com balanço positivo

As obras do Parque da Cidade estão a decorrer dentro da normalidade, esperando-se que no fim do mês de Abril próximo o espaço esteja concluído. Foi esta a conclusão retirada de uma visita às obras, na passada semana, por parte do presidente da Câmara Municipal, Armindo Costa, alguns vereadores e o arquitecto responsável pelo projeto, Noé Dinis.

Na visita, promovida no âmbito dos relatórios regulares que têm que ser feitos à obra financiada pelo QREN (Quadro de Referência Estratégica Nacional), o edil constatou que as estruturas de base estão em fase bastante adiantada de execução. Armindo Costa referiu mesmo que em matéria de infra-estruturas, "o tipo de obra que não se vê, no que diz respeito a águas, no que diz respeito a electricidade, e rega", tudo está "bastante adiantado".

O presidente da Câmara confessou-se muito satisfeito com o andamento da obra, e adiantou que "tudo quanto é construções também já se vê". Nesta perspectiva, o responsável autárquico entende "que lá para a Páscoa já será



Comitiva visitou as obras do Parque da Cidade

possível sentir o parque". Armindo Costa espera que, caso não seja possível inaugura-lo nessa data, pelo menos já será bem visível o que será o Parque da Cidade.

"E penso que nessa altura não haverá nenhum famalicense que não esteja de acordo com aquilo que se lá fez", disse, rematando: "o parque é aquilo que os famali-

censes merecem, é aquilo que os famalicense esperavam há 50 anos, e é aquilo que os famalicense vão ter no próximo ano".

Confiante na conclusão do

parque por altura da Páscoa, o edil recorda, no entanto, que o prazo formal só termina em Junho.

Armindo Costa lembra, entretanto, que o Parque da Cidade, como estrutura natural, demorará anos até que esteja devidamente consolidado. O edil estima que dentro de 30 anos o espaço, enquanto estrutura natural estará na fase de maturação ideal.

Urbanização não avança para já

Relativamente à área a urbanizar, o presidente da Câmara adianta que não há novidades. A capacidade construtiva está definida, frisou, e também está definida a cláusula de indemnização caso a autarquia no futuro queira prescindir de construção a favor de área natural. Segundo o edil, se a autarquia vier a pretender preservar a totalidade da área verde da Devesa, terá que indemnizar o proprietário dos terrenos urbanizáveis em 15 milhões de euros.

Instado sobre o avanço

desta vertente do parque, o edil reconhece que esta é uma conjuntura especialmente difícil para o setor do imobiliário, mas entende que dentro de dois anos o processo possa ser retomado rumo à concretização. "Este é o pior tempo para qualquer projeto imobiliário, mas melhores tempos virão. Daqui a dois ou três anos, quando o parque já estiver a ser vivido pelos famalicense, quando estiver arborizado, eu diria que lá para o final do meu mandato, será a altura ideal para que o dono do terreno decida o que fazer", disse a propósito.

Refira-se entretanto que está em aberto o período de discussão pública para o plano de urbanização, durante o qual qualquer famalicense poderá fazer chegar à Câmara a sua posição sobre o projeto que está a ser executado.

Sandra Ribeiro Gonçalves

GARRAFEIRAS MARQUES

REPARE NESTES PREÇOS!!! Imagine os restantes...

PROMOÇÕES

Espigueiro - branco - 0.75 l - 1.39 €

Chaminé Tinto - 0.75 l - 3.75 €

Marreco - tinto - 0.75 l - 7.25 €

(exclusivo Famalicão cash)

Quinta do Cabriz - 0.75 l - 2.79 €

Grant's (12 anos) - 0.75 l - 11.98 €

* preços já com IVA incluído

Filial 1 - Rua Luís Barroso, Loja 27 - Tel: 252 318 824 - 4760-163 V.N. Famalicão
 Filial 2 - SEDE - Rua do Bombeiro Voluntário - Tel./Fax: 252 851 942 - 4780 STO. Tirso
 Filial 3 - Rua José António P. Machado nº 341 - Tel: 253 814 154 - 4750 Barcelos
 Filial 4 - Praça Heróis Fundação, nº 436 - Tel: 253 417 737 - 4800-421 Guimarães

Caso das orgias: primeira audiência marcada por depoimento do principal arguido e ausência da alegada vítima

Empresário confessa posse de armas mas mantém silêncio sobre violência



O empresário famalicense de 47 anos envolvido no caso das orgias, que relacionam José Castelo Branco ao processo, falou na primeira audiência de julgamento.

Na sessão da passada terça-feira, que decorreu à porta fechada na sequência de um despacho de não publicidade por parte do colectivo de juizes, J. Ferreira pronunciou-se apenas sobre os crimes de posse ilegal de armas. Isso mesmo confirmou à saída da audiência o advogado, Brochado Teixeira. "O arguido confessou a posse das armas e a propriedade", disse, acrescentando relativamente ao crime de violência doméstica que essas "são questões de tal maneira pessoais, que envolvem a vida familiar, e que só serão abordadas se for absolutamente necessário".

Não está assim descartada a possibilidade do arguido, no decurso do

juízo, poder vir a falar sobre o crime de violência doméstica, de que também está indiciado, e que lhe imputa a organização de encontros sexuais em grupo, nos quais a mulher seria envolvida sob coacção. Tudo dependerá da forma como for produzida prova em audiência de julgamento, nomeadamente, do depoimento da ofendida, que deverá comparecer à próxima sessão, marcada para 20 de Dezembro.

Esta primeira audiência, na qual prestaram já declarações duas testemunhas de acusação, agentes da Polícia Judiciária, ficou ainda marcada pelo requerimento da defesa de J. Ferreira para que este seja submetido a um exame psiquiátrico. Brochado Teixeira justifica este pedido com o facto do arguido se encontrar "notoriamente" abalado psicologicamente. Por iniciativa do Ministério Público

o colectivo de juizes acabou por decretar que também a ofendida fosse submetida a um exame deste tipo.

Acerca do despacho de não publicidade, Brochado Teixeira confessou-se de acordo: "como disse estas são questões do foro íntimo, não têm interesse para ninguém, e como tal devem manter-se na privacidade, porque é preciso não esquecer que este casal tem filhos, e tem família". Instado sobre se surge a pedido da defesa de J. Ferreira, o advogado foi evasivo: "foi pedido por quem tinha direito de o requerer".

O representante legal da ex-mulher, Francisco Peixoto, referiu à saída da sessão que "nada tem a opor" a que tal prova seja produzida, apesar de não a considerar "relevante" no contexto do crime de violência doméstica, que o relaciona à sua cliente. O representante da assistente do processo referiu acerca desta matéria que a estratégia da defesa vai no sentido de



Primeira audiência captou a atenção de órgãos nacionais, mas a porta da sala de audiência manteve-se fechada

provar que a sua cliente "é uma vítima".

Relativamente ao depoimento do arguido e das testemunhas, Francisco Peixoto adiantou que não estava sur-

preendido com os elementos surgidos nesta primeira sessão. "Pelo contrário", rematou. Quanto à ausência da sua cliente, justificou-a com a apresentação de um atestado

médico que, ao que apurámos, será do foro psicológico. O advogado garante, contudo, que estará presente na sessão do próximo dia 20 de Dezembro.

Para além de J. Ferreira também um irmão da ex-mulher se encontra acusado de posse ilegal de armas. Ao que apurámos este manteve para já o silêncio.

Recorde-se que a detenção de J. Ferreira ocorreu em janeiro último, numa altura em que as autoridades seguiam no encalço de um alegado circuito de tráfico de armas, envolvendo o agora arguido e o cunhado. Foram feitas buscas domiciliárias que culminaram com a apreensão de várias armas ilegais, entre as quais pistolas, quatro espingardas, uma carabina, cinco aerossóis e 443 munições.

Na sequência da busca à residência do principal arguido terão também sido encontrados vários filmes e fotografias de sessões de sexo envolvendo a mulher do empresário. As diligências que se seguiram a esta descoberta acabariam por resultar na indicição de J. Ferreira também pelo crime de violência doméstica, com base em alegados indícios de coacção da companheira para as práticas sexuais em causa.

O empresário acusado de posse ilegal de armas e violência doméstica encontra-se em prisão domiciliária desde a data das buscas.

Semi-novos Desde €15 **PNEUCAR** **Lavagem Manual €10**
 de 5.000 pneus semi-novos em stock
JÁ ABRIU!
 Alinhamento • Mecânica rápida • Lavagens
 Pneus novos e semi-novos • Revisões

Loja 1 - S. Tiago - Antas - V. N. Famalicão
 TIM.: 999 508 939 (Junto ao Café Ringo)

Loja 2 - Cavalões (Antigo stand o Americano)
 V. N. Famalicão | TIM.: 999 508 939

Satierf **OURO NOVO**
 ourivesaria feira do ouro, lda. **JOIAS PRATA**

COMPRA DE OURO USADO
 Uma Casa de Referência em V.N. Famalicão
Desde 1977

Rua Alves Roçadas, nº 14 4760-118 VN Famalicão
 Tel: 252 372 350

adore
 design & interiores

rua augusta correa 43 loja 07, 4700-125 v. n. famalicão (rua direita)
 tel 252 314 315 • adore@adoreinteriores.com
 www.adoreinteriores.com

PACHECO II
 PASTELARIA & PÃO-QUENTE

Padaria Pastelaria Snack Bar

DESEJA BOAS FESTAS A TODOS OS CLIENTES

FABRICO PRÓPRIO
 De: Bolo Rei tradicional
 Bolo Rei Chocolate
 Bolo Rei Escangalhado
 Pão de Ló Tradicional
 Pão de Ló Humido
 Todos os doces Natacicos
 ETC.

O LOCAL IDEAL PARA UM AMBIENTE FAMILIAR

LOJA 1
 Av. São Felix, nº 1057
 Gondifelos - VNF Telef: 252 952 822

LOJA 2
 Rua Manuel Ferreira Loureiro, nº10
BRUFE - VNF Telef: 252 371 578



Macedo
ourivesaria
desde 1973

OURO | PRATAS | RELÓGIOS | CANETAS

AGENTE OFICIAL:

TIME FORCE | CELSUS | CERRUTI

COMPRAMOS OURO

GANHE DINHEIRO COM OBJECTOS VELHOS, DANIFICADOS E FORA DE MODA

Rua Conselheiro Santos Viegas, 32 Edif. Domus III
(em frente à Câmara), 4760-129 | FAMALICÃO

ourivesaria.macedo@sapo.pt

tlf. 252 312 891 | tlm. 917 844 030

Buy GOLD

COMPRAMOS OURO

PAGAMOS A DINHEIRO

"AO MELHOR PREÇO"

COMPRAMOS:
JÓIAS, PRATAS, MOEDAS, RELÓGIOS
E OUTROS VALORES

LOJA 1

Rua da Estrada Velha, nº 11
4775-176 Monte de Fralães
VIATODOS | BARCELOS
(Junto à EN-209 Barcelos/Famalicão)
T. 252 967 590

LOJA 2

Av. Portas do Minho
Ed. Portas do Minho, nº 191
4760-706 RIBEIRÃO
(Junto à EN-14 Famalicão/Trofa)
T. 252 493 682

ABERTO
A HORA DO
ALMOÇO

geralbuygold@gmail.com

tlm. 914 188 165
tlm. 962 092 577
tlm. 917 844 030



VENDA DE:
ANTIGUIDADES
MÓVEIS
RELÓGIOS
DECORAÇÃO

Valores

COMPRA, VENDA E AVALIAÇÃO

COMPRAMOS OURO A DINHEIRO

TAMBÉM COMPRAMOS:
PRATAS, JÓIAS, RELÓGIOS, CAUTELAS DE PENHOR E OUTROS VALORES

AGÊNCIAS FAMALICÃO

Rua Senador Sousa Fernandes,
(Rotunda Santo António)
T. 252 374 275

Av. França, nº48,
(Junto às Piscinas Municipais)
T. 252 607 213

MAIS DE
200
AGÊNCIAS
EM TODO
O PAÍS!

EU SÓ CONFIO NA
VALORES!

808 256 737

geral@valores.pt
www.valores.pt



Dia a Dia - Dr. Mário Martins

“O Lafões”

Pois cá estamos de novo para voltar ao “Lafões”, um espaço de bom gosto, de simpatia e de simplicidade que nunca é demais referir e que poucos Famalicenses não conhecerão. A fachada do “Lafões” é uma fachada modesta, sem grandes atavios, como simples é também o espaço interior, decorado com mesas sóbrias, nos três espaços destinados aos clientes para refeições feitas na própria casa. Esta sobriedade das instalações “esconde” uma casa de comida cheia de “charme”, simpatia, rapidez no serviço e atenção a todos os pormenores. Quem entra e consegue arranjar mesa, pode ter a certeza que, passados poucos segundos, tem ao seu lado um empregado solícito e bem treinado que prepara o serviço também muito rapidamente. Bebidas, pão de sêmea, fofo e gostoso, prato pedido, sobremesa e café são servidos no momento certo, numa cadência ritmada que satisfaz plenamente o cliente.



1. Disse há duas ou três semanas atrás que, num destes dias ou destas semanas, iria tentar transmitir aos leitores do “Povo Famalicense” o ambiente global da “Churrascaria Lafões”, ali no antigo “Campo da Feira” e que se mantém como um “ícone” da gastronomia popular famalicense.

Costumo dizer aos meus amigos que a “Churrascaria Lafões” é o restaurante de toda a gente de Vila Nova de Famalicão. Gente da “alta”, da classe média, do operariado, dos indivíduos de etnia cigana, dos vendedores e dos feirantes que não dispensam um frango de excelente qualidade, a preços absolutamente módicos.

O frango assado na brasa é, com efeito, a “marca” mais visível e mais apetecida da “Churrascaria Lafões” que não esgota aqui as suas delícias culinárias. O “Lafões” é uma espécie de barómetro do estado das famílias famalicenses e de centenas de forasteiros que, sobretudo nas “excursões” de Verão, não dispensam uma visita à casa: quando a “fila para o frango” se estende por dezenas de metros no exterior do restaurante, podemos afirmar com toda a certeza que há dinheiro disponível para “investir” num “belo” frango; se, pelo contrário, a fila é curta e se chega muito depressa próximo dos assadores, onde o frango é embalado e servido, a coisa não irá tão bem ao nível das finanças familiares!

2. Pois cá estamos de novo para voltar ao “Lafões”, um espaço de bom gosto, de simpatia e de simplicidade que nunca é demais referir e que poucos Famalicenses não conhecerão.

A fachada do “Lafões” é uma fachada modesta, sem grandes atavios, como simples é também o espaço interior, decorado com mesas sóbrias, nos três espaços destinados aos

clientes para refeições feitas na própria casa. Esta sobriedade as instalações “esconde” uma casa de comida cheia de “charme”, simpatia, rapidez no serviço e atenção a todos os pormenores.

Quem entra e consegue arranjar mesa, pode ter a certeza que, passados poucos segundos, tem ao seu lado um empregado solícito e bem treinado que prepara o serviço também muito rapidamente. Bebidas, pão de sêmea, fofo e gostoso, prato pedido, sobremesa e café são servidos no momento certo, numa cadência ritmada que satisfaz plenamente o cliente.

O frango assado é, como já dissemos, “rei” no Lafões. Deve haver por ali algum segredo bem guardado que, usado na preparação antes do animal ser assado em brasas de carvão, lhe dá aquele sabor especial e uma cor que começa logo a fazer água na boca. Segredos bem guardados do Sr. Agostinho, o proprietário da casa que os usa – e bem – para satisfação dos seus clientes.

O assador de frangos – a sua principal função, mas que também assa bacalhau, polvo, lombo, bife e outras comidas gostosas e suculentas – é uma estrutura monumental que, quando está em trabalho completo, ou seja, cheio de frangos, constitui um espectáculo digno de ser visto. Tudo rola, tudo gira num ritmo acertado, com os bichos a serem vigiados por funcionários atentos que, no momento certo, os tiram das grades, para servir ao povo que faz fila... Levado para casa ou comido no restaurante é daquelas comidas de “comer e chorar por mais”...

3. O “Lafões” é este “mundo dos frangos”, associado a outras comidas que os Portugueses e os Famalicenses apreciam,

como o bacalhau preparado de diferentes formas – cá por mim vou no “bacalhau à lagareiro” -, polvo cozido ou grelhado, vitela assada, bife, costeleta, para só citar os principais, que podem ser tranquilamente saboreados no próprio espaço ou levados para casa, para saborear com a família. Vai-se lá directamente ou telefona-se e encomenda-se, sempre com o mesmo resultado perfeito.

Por dentro e por trás desta “grande máquina” de fazer boa comida que é a “Churrascaria Lafões” está o Sr. Agostinho, o “Agostinho do Lafões”, um homem omnipresente em todos os sectores da casa que não precisa de falar alto para se fazer ouvir e fazer escutar.

Por entre a parafernália dos géneros alimentares, das panelas, das travessas, dos pratos, dos garfos, das colheres, dos copos, do vinho, do café, do carvão e do fogo, sobressai a sua figura sempre serena, atenta a tudo e a todos, dando uma mão ali e outra acolá, trocando umas palavras breves com os clientes mais familiares e resolvendo os pequenos e grandes problemas a que a gestão do “Lafões” obriga. Sem que as pessoas disso se apercebam, tudo gira em torno dele e basta um olhar seu para que qualquer problema momentâneo seja ultrapassado.

Há outras boas casas de bem comer em Vila Nova de Famalicão. O Lafões distingue-se pela heterogeneidade da sua clientela, pela simpatia e eficácia do seu serviço e pelos paladares portugueses que oferece aos seus clientes, clientes que, com o passar do tempo, ganham o estatuto de amigos da casa.

Uma casa de bem comer que vale a pena visitar. Se ainda não foi ao “Lafões”, vá! Tanto pode comer lá, como trazer para casa. O prazer e o sabor são sempre bons.

JÁ ABRIU!
em
JOANE

ALGODÃO DOCE
MODA INFANTIL

Crescemos com a sua criança

Moda Infantil e roupa interior para criança e adulto

Boas Festas!

Largo Zeca Afonso, Edifício da Rotunda 2, Loja 6
Joane - V. N. de Famalicão

MECÂNICA DE AUTOMÓVEIS

DIAGNÓSTICOS DE MOTOR
ANÁLISE DE GASES POR DESCARGA
DESCARBONIZAÇÃO DE MOTOR (LIMPEZA)
MÁQUINA DE LIMPEZA E REFRIGERAÇÃO

Deseja um Santo e Feliz Natal a todos os clientes e amigos

Rua Estrada Nacional 204/5, nº 735
4770 - 788 AVIDOS - Vila Nova de Famalicão
Tel: 252 327 926 - Fax: 252 327 926
Tlm: 965 545 990



E. LECLERC

FAMALICÃO

Sto António Shopping

de 16 a 24 de Dezembro

DEZEMBRO
Especial
Festas

Receba
um vale de
1
cên./ litro
combustíveis!

A partir
de 25€
de compras*
feitas
no
hipermercado
e centro auto

Promoção
até 24
de Dezembro

* são consideradas
compras o valor final
pago pelo cliente.

SEXTA
16



Arroz
Agulha
SALUDAES
1 Kg.

50%
DESCONTO EM
TALÃO
0,90
0,45



Lombo de
PORCO
e/ Dese
Kg.

50%
DESCONTO EM
TALÃO
3,44
1,72



Queijo Bala
Inteira
AGROS
Kg.

50%
DESCONTO EM
TALÃO
5,98
2,99

SÁBADO
17



NOVILHO
p/ Assar
Kg.

50%
DESCONTO EM
TALÃO
7,98
3,99



Azeite
Tradicional
SERRATA
75 cl.

50%
DESCONTO EM
TALÃO
2,38
1,19



50%
DESCONTO EM
TALÃO



TÊXTEL
CONFEÇÃO
CALÇADO
PUERICULTURA

DOMINGO
18



0,10€
DESCONTO EM
TALÃO
0,52
0,42

Leite
Mele Gordo
GRESSO
1 Lt.



Refrigerante
SUMOL
Laranja / Ananás
2x1,5 Lt.
Unid.

50%
DESCONTO EM
TALÃO
2,37
1,19



50%
DESCONTO EM
TALÃO

SEGUNDA
19



Atum Pasta
em Oleo
RAMIREZ
120 gr.

50%
DESCONTO EM
TALÃO
0,98
0,49



Vinho Porto
OFFLEY
Tawny / White
75 cl.
Unid.

1€
DESCONTO EM
TALÃO
4,29
3,29

Feliz Natal



VILA NOVA
DE
FAMALICÃO



ENTREGAS
GRATUITAS
AO DOMICÍLIO
DE GRANDES

NORÁRIO
TODOS OS DIAS
DAS 9H ÀS 23H
DOMINGOS
DAS 9H ÀS 22H
TEL. 252 308 570

L'auto
E. LECLERC
TEL. 252 308 588

- Venda e montagem de pneus
- Diagnósticos especializados
- Instalações eléctricas
- Mudanças de óleo
- Som e multimédia
- Acessórios tuning
- Ar condicionado
- Pré-inspecções

A
DIFERENÇA
ESTÁ NO
PREÇO!



www.e-leclerc.pt
E. LECLERC
FAMALICÃO

Sto António
Shopping

VIVA MAIS BARATO !

Agrupamento de Escolas de Pedome

Militares da GNR ajudaram alunos a sensibilizar condutores

ao automobilistas e sensibilizá-los para a necessidade de terem em atenção um conjunto de comportamento de segurança no sentido de evitar acidentes. Acompanhados de militares da GNR, os guardas de "palmo e meio" conversaram com automobilistas e encarnaram com "empenho" o seu papel, como salientou o tenente Pedro Pino, do Destacamento Territorial de Barcelos.

Segundo o militar a iniciativa foi promovida em colaboração com a escola, no sentido de "sensibilizar os condutores para tomarem medidas preventivas da sinistralidade rodoviária, e dar alguns conselhos úteis, em especial dirigidos para a circulação próximo das escolas". Pedro Pino adianta que este tipo de acções são frequentes, quer por iniciativa da GNR, quer por iniciativa das próprias escolas, e que esta lógica de interacção é muito positiva na medida em que integra a comunidade escolar "na problemática da sinistralidade rodoviária e da segurança rodoviária".

A reacção dos condutores à iniciativa foi, segundo o tenente da GNR, "muito positiva" e de sensibilidade para as informações que lhe foram transmitidas. Notou ainda que os condutores acharam "particular interesse ao facto desta abordagem ser feita pelas crianças", reco-



Crianças abordaram condutores e passaram a mensagem

nhecendo que tem outro impacto. "Muitos destes condutores têm filhos, em idade escolar, de forma que este tipo de abordagem os marca. Por outro lado, com isto estamos a sensibilizar as gerações mais jovens para um determinado tipo de atitudes e comportamentos que devem tomar".

Cátia, de 12 anos, uma das alunas do sétimo ano envolvida, confessou-se muito entusiasmada com esta oportunidade de encarnar o papel de militar da GNR, e de poder sensibilizar os condutores. A jovem adiantou que a reacção dos condutores "foi boa".

Para Cátia, assim como para os restantes alunos envolvidos, esta já não foi a primeira acção no âmbito do Clube da Protecção Civil. Segundo Cátia, associada a

este pelo segundo ano consecutivo, já estiveram também envolvidos em simulacros. Nessa altura, como para esta, os alunos obtiveram informação anterior, e pesquisaram, no sentido de estarem preparados.

Escola defende passagem superior junto à escola

Fernando Lopes, director do Agrupamento de Escolas de Pedome, mostrou-se muito satisfeito com o impacto desta iniciativa, sublinhando que persegue o objectivo de "sensibilizar os automobilistas e a comunidade em geral para o cumprimento das regras de segurança rodoviária, num sítio especialmente sensível

como é este aqui nas proximidades do nosso estabelecimento de ensino". Catapultando a acção para as especificidades do traçado envolvente à escola, este responsável adiantou que este "é um local bastante complicado em termos de trânsito", o que já levou o Agrupamento a abordar a Câmara e a Junta de Freguesia no sentido de ser avaliada a viabilidade de colocação de uma passagem superior junto à unidade de ensino. Segundo o director o ano passado ficou marcado por um atropelamento "com alguma gravidade", mas são frequentes as situações de conflito entre a circulação automóvel e o atravessamento da estrada por parte dos peões, o que levou o Agrupamento a procurar uma solução, contactando para isso as entidades competentes. Segundo Fernando Lopes o "perfil do terreno (descendente e sinuoso) leva a que os automobilistas têm dificuldade em controlar a velocidade dos seus automóveis", defendendo que "isto só se resolverá com a colocação de passadeiras elevadas".

O assunto foi colocado desde logo aquando do atropelamento e têm havido conversações desde aí. Fernando Lopes referiu que na próxima semana deverá haver novo encontro no sentido de abordar o problema.

Enquanto essa solução não é colocada em prática, o director do Agrupamento sublinha que a escola tem tido a

preocupação de sensibilizar a comunidade escolar para os cuidados a ter na saída da escola e na circulação a pé junto à estrada. Têm havido acções de sensibilização, nomeadamente nas aulas de educação cívica, para que os peões garantam alguns procedimentos de segurança no sentido de evitar acidentes.

Sandra Ribeiro Gonçalves

Cappella Musical na Igreja Matriz Velha



A Fundação Cupertino de Miranda promove, no próximo sábado, dia 16 de Dezembro, mais um Concerto Cappella Musical. A iniciativa terá lugar pelas 21h00 na Igreja Matriz Velha de Vila Nova de Famalicão.

Como sempre, a entrada é livre.

Assalto à mão armada em Brufe

Dois indivíduos armados e encapuzados assaltaram ao início da tarde de ontem um apartamento na freguesia de Brufe.

Ao que conseguimos apurar os dois indivíduos, armados com o que deverá ser um revólver, tocaram à campainha e forçaram a entrada no apartamento, onde se encontrava a moradora, uma senhora de 30 anos.

Os larápios levaram vários objetos em ouro, num valor não concretamente apurado, e cerca de cem euros em dinheiro.

não+pêlo
fotodepilação com preço único



30€
zona sessão unissexo

Em Centros de Fotodepilação e Fotorrejuvenescimento

R. D. Fernando II, Edif. Álvares Cabral, Loja n.º 7
4760-138 V. N. Famalicão
Tel.: 252 331 232 - Tlm.: 96 337 37 23
e-mail: vilanovafamalicao@naomaispelo.pt
www.naomaispelo.pt

Alarmes Atlântico
EQUIPAMENTOS DE SEGURANÇA, LDA.
sede: Rua 5. João de - Ap. 138
4764-901 V. N. Famalicão
Telf: 252 375 135 | Fax: 252 318 161

SISTEMAS DE ALARME
DETECÇÃO DE INCÊNDIOS
CÁMARAS DE VIGILÂNCIA (CCTV)
COFRES
EXTINTORES
VIDEOS-PORTEIROS

*durma descansado
deixe a segurança
por nossa conta*

PS sugere à Câmara que reconsidere construção integral do Parque da Cidade

O Partido Socialista de Vila Nova de Famalicão apela à Câmara Municipal para que reconsidere o cumprimento integral das estruturas previstas no projeto do Parque da Cidade, encaminhando recursos financeiros de obras "não prioritárias" para a área social e para o apoio à criação de emprego.

Esta foi uma das notas dominantes de um encontro com os jornalistas na manhã de ontem (segunda-feira), encontro esse com o objectivo de analisar o Orçamento de Estado, reiterar a demarcação do PS relativamente a grande parte das suas propostas, e alertar para o "forte impacto" que as medidas do Governo de coligação PSD/CDS-PP terão numa economia local como a famalicense. Deste encontro resultou ainda o apelo ao poder municipal para que assuma a reclamação de obras prioritárias para o concelho, como sejam a variante à EN 14, a ampliação da EB 2, 3 de Ribeirão, ou a concretização do Destacamento Territorial da GNR.

Foi Fernando Moniz, Secretário-Geral Adjunto do PS, quem sugeriu que seja referido o ímpeto de construir



todas as estruturas compreendidas no projeto do Parque da Cidade. O socialista sublinhou que o partido defende a concretização da obra, mas acrescentou que o momento de dificuldades financeiras do Estado e dos cidadãos recomenda que "sejam revistos alguns aspectos do projeto inicial, porque no futuro a Câmara pode ter ela própria dificuldade em assegurar os elevados custos de manutenção que exigem algumas das estruturas previstas". Segundo Moniz, à luz das novas regras do QREN (Quadro de Referência Estratégica Nacional), que financia a obra, o município pode reformular o projeto inicial e canalizar para outras necessidades parte dos recursos que estavam destinados ao Parque da Cidade.

O presidente da Comissão Política do PS, Artur Lopes, adiantou mesmo a este propósito que o Parque da Cidade é uma estrutura essencialmente paisagística, pelo que a dispensa de algumas estruturas em nada comprometeria, entende, a mais-valia da concretização do projeto apenas em parte.

Numa lógica de apoio aos mais desfavorecidos e promoção do emprego, o Secretário-Geral Adjunto do PS defende que estes recursos financeiros poupados no Parque da Cidade sejam canalizados para o apoio aos carenciados e à criação de emprego, nomeadamente com o apoio às empresas. Esta é uma área em que, considera Moniz, "a Câmara não tem intervindo muito", acrescentando que pode e deve

fazê-lo no quadro das suas competências próprias de órgão descentralizado da administração pública. "As Câmaras têm especial vocação para esta matéria", disse mesmo a propósito, e concretizou com medidas, referindo desde logo que se imporia o alívio na carga fiscal dos municípios (com a baixa do IRS, derrama CIMI e IMI), e das taxas aplicáveis aos serviços básicos.

Na base de um Orçamento de Estado com fortes encargos sobre as populações, Moniz adiantou que a autarquia famalicense poderá ir mais longe no seu papel. Referindo-se a uma medida que o PS desde sempre contestou, a gratuidade dos manuais escolares para o 1.º Ciclo, defendeu ainda que o executivo, à luz da actual conjuntura, passe a dar os livros "a quem efectivamente necessita", otimizando os recursos sobranes para outras medidas de carácter social. "Famalicão está muito vulnerável a estas variações da conjuntura", entende, pelo que considera pertinente a adoção de "uma nova postura" por parte do município.

Presente na conferência de imprensa o deputado so-

cialista à Assembleia da República, Nuno Sá, aproveitou para traçar um cenário muito negativo das opções do Governo de Passos Coelho para o Orçamento de Estado para 2012. O socialista acusou-o de tomar medidas que sacrificam os portugueses, e frisou ainda, relativamente às medidas que vão para além da "troika" que "acrescentar austeridade à austeridade e má política põe em causa os objectivos de longo prazo e cria fortes tensões sociais". Demarcando o PS das opções do actual Governo, Nuno Sá disse que "as fragilidades, erros e injustiças do Orçamento de Estado 2012 irão repercutir-se sobre Vila Nova de Famalicão e ainda com maior intensidade". Isto porque, justificou, se prevê um aumento do desemprego, "em simultâneo com a retirada de apoios sociais, de acesso à educação e à saúde a que se soma a ausência de estratégia para o crescimento económico". A propósito do famalicense voltou a censurar a postura do ministro da Economia, que tem pautado pela "ausência" em debates e comissões importantes. A propósito do QREN e da sua execução,

252 938 231



CliCastro
Clínica Médica

Av. 25 de Abril, n.º 968
Oliveira St.ª Maria

adiantou que nem acerca deste assunto se prestou a esclarecimentos.

Nuno Sá aproveitou a análise do Orçamento de Estado para salientar a importância de manter no horizonte a concretização de obras necessárias para o desenvolvimento sustentado do concelho. Falou da ampliação da EB 2,3 de Ribeirão, da variante à EN 14, da concretização do Destacamento Territorial da GNR, da Loja do Cidadão, ou do prolongamento da VIM. A proximidade política de executivo e Governo não deverá, segundo o deputado, dispensar a necessária "intransigência na obtenção das obras fundamentais" para Famalicão. Não deixou de referir que durante o Governo PS, o concelho recebeu um "investimento ímpar" da administração central, sendo imperioso que "esta linha de justiça para com os famalicenses não seja interrompida".

Sandra Ribeiro Gonçalves

RE/MAX[®]
Grupo Agências BUSINESS

Desija-lhe Boas Festas.

Vendido
RE/MAX
252 314 211

RE/MAX[®]
Grupo Agências BUSINESS

RE/MAX BUSINESS - Casa Intemporal, med. imob, lda - AMI 7132 - 252 314 211 - business@remax.pt
Av. Rebelo Mesquita, Edifício Las Vegas - 137, Loja 1 - 4760-013 V. N. Famalicão (frente aos Bombeiros Voluntários).

ADRAVE

Vencedora do “Masterchef” dinamiza Showcooking

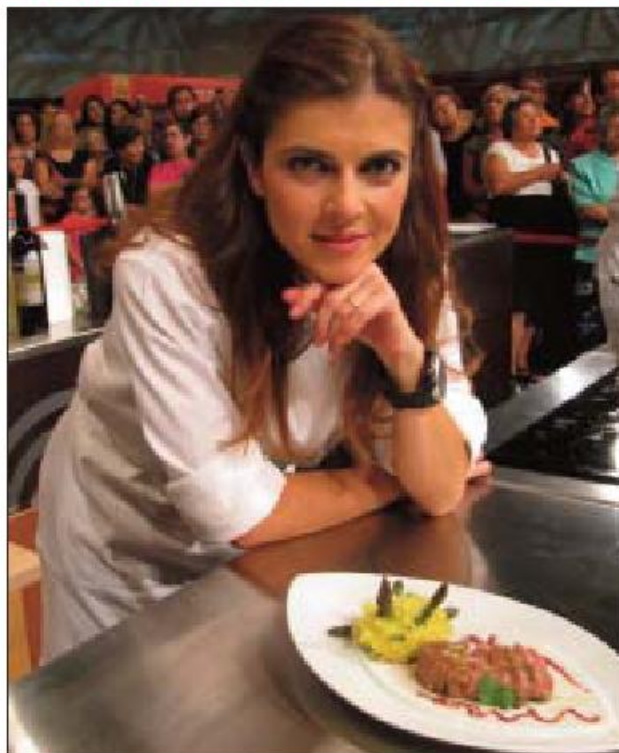

adiciona sobre as flores comestíveis com efeitos demonstrativos, quer na atividade profissional, quer na atividade cívica que, eventualmente, desenvolvam.

As inscrições para participar no Showcooking estão abertas até ao dia 13 de Dezembro, e são gratuitas, reservando-se a ADRAVE o direito de proceder à seleção

dos participantes, dado que o número máximo está limitado a 25 pessoas.

Esta iniciativa, segundo afirma a ADRAVE em nota de imprensa, “constitui mais um contributo para a promoção da biodiversidade e da sustentabilidade ambiental, com vista a promover o desenvolvimento sustentável e a preservação da capacidade produtiva dos ecossistemas naturais para futuras gerações”.

Recorde-se que o Projeto Unidade de Biologia e Educação Ambiental é co-financiado pelo ON2 – Programa Operacional do Norte, no âmbito do Programa de Regeneração Urbana do Parque da Devesa. Tem como um dos objetivos desenvolver atividades didáctico-pedagógicas em torno da Natureza e do Ambiente, e fomentar as repercussões sociais da consciencialização ambiental, e pretende com esta atividade envolver a população e sensibilizá-la para práticas de responsabilidade social e de usufruto da Natureza e dos espaços verdes.

Cheyenne elegeu Lago Discount para nova loja

A Cheyenne, reconhecida marca portuguesa de Barcelos, inaugurou na passada quinta-feira uma nova loja no Lago Discount, em Vila Nova de Famalicão. A escolha do retail park para localização do espaço, “prende-se com as fortes ligações da marca à região, bem como ao facto do Lago Discount se destacar no segmento das lojas e produtos nacionais”, refere a marca em comunicado.

Esta abertura acontece no seguimento do relançamento da marca, que teve início em Janeiro de 2011. A Cheyenne foi adquirida pela IODO JEANS, uma empresa de têxteis de Barcelos fundada em 2005, cuja estratégia irá passar por um crescimento sustentado com a criação de uma rede de lojas próprias e a venda da marca em lojas multimarca. Irá, no entanto, “manter-se fiel ao conceito original no que ele tinha de melhor, sustentado por três pilares basilares: inovação, design vanguardista e qualidade”, adianta ainda a marca.

Com uma área total de 500 metros quadrados, a loja do Lago Discount vai comercializar roupa da estação e irá funcionar também como um outlet, para o escoamento de stocks. Na abertura da loja a Cheyenne apresentou a colecção de Inverno.

A marca de Barcelos vai apresentar quatro colecções anuais - Primavera, Verão, Outono e Inverno – e vai continuar a apostar em linha feminina e masculina.

A Cheyenne conta já com 120 pontos de venda em Portugal e duas lojas próprias, a primeira inaugurada no passado dia 3 de Dezembro em Balazar, Barcelos. A loja do Lago Discount é o segundo projeto do género da marca.

RESTAURANTE O FADISTA

Noite de Fado

com jantar incluído

17 de Dezembro, 22 h

Com ou sem espectáculo, organize o seu jantar de aniversário, o seu jantar de grupo de amigos ou colegas de empresa, jantares/almoços de confraternização a preços excepcionais.

Desejamos a todos os clientes e amigos um Santo Natal



Rua. Alves Roçadas, 122, Loja 2,
Edif. St.º António Parque - V. N. Famalicão

> Diariamente das 11h30 às 23h00 <

Reservas: 912 108 595 | 963 479 951



AGENTE:



Rua D. Sancho I V.N. Famalicão
Tel: 252 322 386 / 252 313 733 (Armazem) - Fax: 252 310 062

Castelões: ADECA espera reunir cerca de 500 atletas

S. Silvestre da Juventude sai para a estrada no próximo domingo

Sai para a estrada no próximo domingo, dia 18, a 9.ª edição da S. Silvestre da Juventude da Associação Desportiva de Castelões (ADECA). A prova conta este ano com a presença de Dulce Félix, detentora da medalha de ouro do Campeonato da Europa de Corta-Mato, que, a par da famalicense Rosa Oliveira, vai apadrinhar o evento dedicado aos escalões de formação.

Na apresnetação da prova, na sexta-feira, a organização coloca como objectivo reunir cerca de meio milhar de atletas de vários pontos da região norte. Manuel Ribeiro, director da S. Silvestre da Juventude adiantou que a prova decorre nos mesmo moldes das edições anteriores, à excepção do percurso dos iniciados, que sofreu algumas alterações.

"Temos como limite de inscrições os 500 atletas e acreditamos que será possível alcançar essa fasquia, mas se tivermos 400 atletas a competir já será excelente",



Prova foi apresentada na passada semana à imprensa

afirma Manuel Ribeiro, acrescentando que todos aqueles que já participaram ficaram satisfeitos e reconheceram a importância deste evento. Segundo este responsável a S. Silvestre da Juventude da ADECA é lembrada pela boa organização, situação que orgulha a coletividade, assim como as entidades parceiras que ano após ano têm permitido a realização da prova. Referiu-se concretamente à Câmara de Famalicão, Junta

de Freguesia, Associação de Atletismo de Braga, Centro Social de Castelões e Corpo Nacional de Escutas, e às empresas e estabelecimentos comerciais da região que têm dados apoios financeiros. "Só com o apoio de todos é possível manter a prova de pé", frisou a propósito Manuel Ribeiro, lembrando que no próximo ano, altura em que a prova assinalar 10 anos, a aposta passa por acentuar a qualidade da mesma.

Sérgio Ferreira, presidente da direcção da ADECA, considera por sua vez que este evento tem dado uma maior projecção à colectividade. E acrescenta que a mesma tem permitido o desenvolvimento do atletismo na freguesia, levando a colectividade a avançar com a criação de uma escola de atletismo.

Em representação do vereador do Desporto na Câmara de Famalicão, Hugo Mesquita, salientou o facto

desta ser uma das provas mais importantes em matéria de juventude, para a qual a Câmara contribui com um "forte apoio logístico". O responsável autárquico aproveitou para deixar palavras de incentivo: "que no futuro continue a ser uma grande festa do desporto".

Para o presidente da Junta de Castelões, a S. Silvestre da Juventude dignifica a freguesia. Francisco Sá frisou mesmo que "esta prova leva o nome de Castelões além fronteiras", assumindo-se como "a festa do desporto que se realiza há 9 anos consecutivos".

Por fim, a atleta famalicense Rosa Oliveira, que está ligada a este evento desde a primeira hora, diz que o êxito desta prova reside no facto de colocar a tónica nos mais jovens. "Agora dou mais valor ao trabalho com os miúdos. É um trabalho intensivo, mas gratificante", apontou, adiantando que a sua escola - a Escola de Atletismo Rosa Oliveira, vai participar com cerca de 30 atletas.



A prova tem início marcado para as 10 horas do dia 18, com partida e chegada junto ao Centro Social de Castelões, estando prevista a participação de atletas, desde minis, benjamins, infantis, iniciados e juvenis aos populares.

Em disputa estão taças para as 3 primeiras equipas e troféus individuais para os três primeiros a cortar a meta em cada escalão. O atleta mais idoso também será distinguido, assim como a equipa com maior número de elementos em prova recebe um presunto. Serão ainda sorteadas 6 bicicletas pelos concorrentes, uma por cada escalão. Haverá prémios de presença para todos os participantes.

As inscrições podem ser feitas até ao dia 16 de Dezembro por telefone 252 921 903, telemóvel 918 456 691, fax 252 992 061 e email info-geral@jf.castelo.es.

Três casas, uma só imagem! A Qualidade!



Calendário - Vila Nova de Famalicão

Delícia's

. PASTELARIA . PADARIA . SNACK-BAR

C. C. JUMBO - VILA NOVA DE FAMILIÇÃO

Amor de Perdição

. CONFEITARIA . PASTELARIA . PADARIA

SEDE S. MIGUEL - VILA NOVA DE FAMILIÇÃO

PÃO-DE-LÓ DE CHOCOLATE | BOLO-REI ESCANGALHADO | DOÇARIA CONVENTUAL



Bolo-Rei Escangalhado



Pão-de-Ló de Chocolate

Confeitaria
Pastelaria
Padaria

fabricao próprio

BOAS FESTAS

Don Marco
Rua S. Fargeau Ponthierry,
Loja 3 Edif. Eurofama
4760-383 Calendário
Vila Nova de Famalicão.
Tel: 252 371 666



Delícia's
Centro Comercial Jumbo
Vila Nova de Famalicão



Amor de Perdição
Rua Doutor Manuel Faria
4770-639 Seide S. Miguel
Vila Nova de Famalicão

As suas festas vão ter outro gosto!

Natal na Creche Dona Elzira



A Creche e Jardim Infantil D. Elzira Cupertino de Miranda realizou, no passado sábado, a sua Festa de Natal 2011.

Às 15 horas o Salão Paroquial da freguesia do Louro estava totalmente lotado, com as 185 crianças da Instituição e suas famílias. O presidente da direção, Jorge Carvalho, deu início à Festa de Natal, agradecendo aos pais a sua presença.

Foi então apresentado um filme com a participação das crianças do pré-escolar nas aulas de informática e inglês.

Seguiu-se o espetáculo de Natal propriamente dito, que teve a participação das crianças que, orientadas pelo professor de música e com a ajuda das educadoras, auxiliares e restantes funcionárias da Instituição, brindaram os

orgulhosos familiares com uma divertida Ópera de Natal. A boa disposição continuou com mais atuações de crianças e adultos, tendo provocado muita animação na plateia.

Foi depois apresentado um filme, onde os presentes puderam apreciar o serviço prestado às 60 crianças do ATL da Instituição, desde a sua receção a partir das 7h15, o transporte para as escolas da freguesia, o almoço e a sua entrega aos pais, no final da tarde às 19h00. Claro está, o Pai Natal também veio para animar a festa e presentear a pequenada.

Grupo Desportivo do Louro lança campanha de solidariedade

O departamento de formação das camadas jovens do Grupo Desportivo do Louro lança neste Natal uma iniciativa de solidariedade social assente no Dar e Receber. "Verificamos diariamente a crescente necessidade das famílias rentabilizarem os recursos financeiros disponíveis mas é certo que todos temos em casa artigos de vestuário, calçado, etc. em bom estado e não utilizado", justifica a ins-tituição.

No dia 24 de Dezembro o Grupo Desportivo do Louro fará uma Feirinha nas suas instalações, onde atletas, pais e todos quantos pretendam, podem passar e escolher o que lhes agrada e seja útil, sem nada pagar. Todos os artigos que sobrem serão reencaminhados para instituições de solidariedade social, do concelho de Vila Nova de Famalicão e no caso dos artigos de desporto faremos a proposta de oferta a

outros clubes vizinhos.

Para as pessoas que pretendam juntar-se a esta campanha e não possam entregar os artigos no Grupo Desportivo do Louro, podem também fazer a entrega na Kama & Colchão - Rua Vasconcelos e Castro n.º 83, em Vila Nova de Famalicão (Rua da confeitaria Bom Gosto).

Karaté

Famalicenses em destaque no "Tai Kai"

Decorreu no passado fim de semana o "TAI KAI" (Grande Encontro Anual de Artes Marciais) (Grande Encontro Anual de Artes Marciais). Foram disputadas várias competições entre elas Point Fighting, Grappling, Kata, Kata Armas e disputa do Título (cinto) Grande Campeão Nacional de Full Boxing Open. Neste encontro estiveram presentes 87 atletas de vários estilos de artes marciais.

Da escola MSD RYU Bombeiros Voluntários de Famalicenses destacaram-se Carlos Alves, 1.º lugar. Point Fighting Cat. +75kg e Vice Campeão Nacional de Full Boxing; Ricardo Vale, 2.º lugar Point Fighting Cat. +75kg; Mauro Silva, 2.º lugar Point Fighting Cat. Juvenis; Carla Silva 2.º lugar Point Fighting Cat. Juvenis femi-

No próximo domingo Dádiva de Sangue em Famalicão

No próximo Domingo dia 18 de Dezembro a Associação de Dadores de Sangue de Famalicão promove uma "Colheita de Sangue" nos Bombeiros Voluntários Famalicenses, com o apoio do Comando da corporação e aberta à população em geral.

A "colheita de Sangue" será realizada entre as 09h00 e as 12h30 pelo Instituto Português do Sangue do Porto.



nino; João Paulo, 3.º lugar Point Fighting Cat. Infantis. Participou ainda na arbitragem Armando Alves, Instrutor 2º Dan.

A Msd Ryu B. V. Famalicenses, deixa desta forma um agradecimento público à direção e Comando da Corpo-

ração, pois sem o apoio deles o sucesso deste evento não seria possível, e à Câmara Municipal de Famalicão por todo o apoio e meios disponibilizados.

Mega Promoção Natal e Aniversário

EUROPEIA
ESCOLA DE CONDUÇÃO

Carta de condução por apenas 298€

*Promoção válida até 15/01/12

Boas Festas

Rua de S. Vicente N.º 459 - 4760-093 V.N.Famalicão (junto ao Electerc)
Telef. 252 313 090 - Tm. 964 338 079



5.º Aniversário

O SEU ESPAÇO DE CONFIANÇA!

Venha fazer as suas compras de Natal com verdadeiros descontos Natalícios

- Produtos Naturais
- Ervanária
- Cosmética Biológica
- Perfumaria
- Make Up

Rua António da Costa, n.º 68 - 4770-765 VERMOIM - VNF
Ed. da Clínica Dentária da Estalagem

Cheque Prenda de 25% de desconto

- Aromaterapia
- Rosto ou corpo
- Biopuntura
- Emagrecimento
- Bioenergética
- Reiki e Karuma
- Massagem
- Relaxamento:
- Chocoterapia
- canelaterapia
- caféterapia
- frutoterapia

Promoção válida até 31 de Dezembro de 2011 | Não acumulável a outras promoções

SOS
SAÚDE E BELEZA

Isabel Romba Alvares Silva Costa
Rua António Oliveira da Costa, nº58 | 4770-745 Vermoim
V.N. Famalicão | Telef. 913 833 892

PODOLOGIA | BIOPUNCTURA HOMEOPÁTICO
AROMATERAPIA (CORPO, MENTE E ESPIRITO) |
NATUROPATIA | BIOENERGÉTICA | REIKI/KARUMA

Boas Festas!

Optica sáreis
A melhor vista, os melhores preços!

Consultas Diárias Gratuitas
Optometria - Contactologia
Oftalmologia (per marcação)

Horário: 2.ª a 6.ª - 9h30 as 12h30 e 14h as 18h30 | Sábado - 9h30 as 13h
Av. Dr. Carlos Bacalari Alameda Padre Manuel Simões
n.º 35 - I, 1A, Edif. Saza, 4760-103 V. N. F.
Tel.: 252 317 578 - e-mail: opticasareis@gmail.com

Vale de desconto 20€*
* Excepto em produtos de contactologia

Boas Festas

Grandes Promoções

Ligeiros Motociclos
300€ 150€

12.º aniversário

Tel. 252 377 249 - Tm. 962 502 508

Lágrimas e revolta na leitura da sentença do homem responsável pela morte de mãe e filho num acidente de viação em 2009

Condutor condenado por dois crimes de homicídio por negligência

Três anos e dois meses de prisão suspensa por igual período, foi a pena a que foi sentenciado o condutor que em 7 de Dezembro de 2009 foi culpado de um acidente que causou a morte de uma mulher de 30 anos e do filho bebé, de um ano de idade apenas. A leitura da sentença foi produzida ontem (segunda-feira), numa sala de audiência repleta. A pena resulta do cúmulo jurídico de dois anos e quatro meses por dois crimes de homicídio por negligência.

No final da sessão os ânimos exaltaram-se entre familiares das vítimas do acidente e familiares do condutor condenado. "Assassino! Assassino!", ecoava nos corredores do Tribunal, num grito de revolta que, para a família de Elizabete e Martim, expressava não só a dor da perda irreparável, mas sobretudo a indignação de nunca terem ouvido da parte do arguido um pedido de desculpas.

O arguido foi ainda condenado a pagar 2500 euros à Associação de Cidadãos Automobilizados, e a visitar de quinze em quinze dias, durante o período de uma hora, a unidade de ortopedia do Hospital de Vila Nova de Famalicão. Para a juíza, este é uma forma de sensibilizar o condutor para os danos que causam acidentes como aquele em que se viu en-



Paulo Silva, perdeu mulher e filho, Marta, a cunhada e o afilhado

volvido.

A leitura do acórdão ficou marcada por palavras duras da jovem juíza do Tribunal de Famalicão, que censurou a postura do arguido depois do acidente. Refira-se que o condutor alcoolizado abandonou o local do acidente, comparecendo cerca de cinco horas depois numa unidade hospitalar privada para se submeter a análise de sangue e teste de alcoolomia. Para trás o homem deixou os restantes três ocupantes da viatura que conduzia, e os dois ocupantes do carro em que embateu na faixa contrária, onde seguiam Elizabete e Martim. A jovem mãe de 30 anos, que tem uma filha mais velha agora com onze anos de idade, saíra de casa à noite para levar o bebé adoentado ao Hospital de Riba de Ave. Nunca lá chegaram. Seguiam no sentido Joane/Riba de Ave quando foram surpreendidos pelo carro em contra-mão

conduzido pelo arguido, em contra-mão.

Na leitura do acórdão, a juíza sublinhou que o arguido teve um "comportamento gravíssimo". Censurou o "chico-espertismo" do condutor "ao desaparecer do local do acidente" e dirigir-se para um hospital privado, onde compareceu horas depois. "Não tem qualificativa", disse ainda acerca da postura do condutor. Dura na avaliação da forma como o arguido se comportou, a jovem juíza censurou ainda o seu silêncio. Atribui-lhe mesmo uma conduta "repugnante", enquanto cidadão, dado que "entrou mudo e saiu calado deste julgamento", apesar de reconhecer que enquanto arguido essa é uma conduta é um direito que lhe assiste. Visivelmente indignada, disse ainda: "nunca vi o senhor olhar para o público e pedir desculpa a esta gente!". No entender da magistrada "não há uma ex-

plicação lógica para isto".

Paulo Silva, marido e pai das vítimas, confessava, precisamente à saída da sala de audiência, a revolta de nunca ter visto ou sentido por parte do arguido a vontade de pedir desculpas à família das vítimas pelo sucedido. O homem admite mesmo que "quem anda na estrada está sujeito", mas lamenta que em dois anos que se passaram entre o acidente e a sentença nunca tenha havido uma tentativa de aproximação. Instado a comentar a sentença, responde, resignado: "infelizmente é o país que temos...".

"Aquele homem, não teve a coragem de vir pedir desculpas por ter morto duas pessoas. Tudo bem, acontece a quem anda na estrada, mas não acontece o que ele fez. Chegamos aqui ainda somos insultados pela família e amigos dele, a dizer que queremos dinheiro?! Alguma vez alguém lhe pediu alguma coisa?", reagia revolta a madrinha de Martim e cunhada de Elizabete. Marta Silva disse mesmo que "ele merecia ir para a cadeia, por tudo quanto estamos nós a sofrer!". "Nós perdemos duas pessoas! Nós perdemos um bebé! E não temos, sequer, um pedido de desculpas?! Um pedido de desculpas não nos traz as pessoas, mas é sempre reconfortante para a família", disse, acrescen-

tando: "a dor é muito grande, mas um pedido de desculpas faria com que as coisas fossem diferentes".

Agente "xeque"

Na leitura do acórdão a juíza não deixou ainda de censurar a postura de um agente da autoridade, testemunha do processo e amigo do arguido, que confessou tê-lo aconselhado a abandonar o local do acidente. Da prova produzida e do testemunho do próprio, resultou provado que terá sido este interveniente a retirar o condutor do local do acidente, pouco depois dele ter ocorrido, conduzindo-o depois a um hospital privado. Na leitura do acórdão a juíza adiantou que foi extraída certidão para que fosse averiguada a conduta deste agente.

A convicção do tribunal, que dá como provados todos os factos constantes da acusação, formulou-se nos testemunhos oculares do acidente, e nas perícias técnicas elaboradas. Ao longo da sessão resultou provado que, aquando da análise sanguínea, o arguido apresentava uma taxa de alcoolemia de 0,6, estimando-se que à hora do acidente essa margem percentual fosse de cerca de 1,4 miligramas de álcool por litro de sangue.

CliCastro
Clínica Médica
Podologia



Mãe e filho perderam a vida em colisão frontal violenta. Seguiam no sentido Joane/Riba de Ave, na VIM, quando foram surpreendidos pelo carro conduzido pelo arguido condenado em contra mão (no sentido Riba de Ave/Joane).

Sandra Ribeiro Gonçalves

+ Vale 15% para óculos de sol em 2012

Este ano o Subsídio é Grupótico

Oferta da armação na compra das suas lentes*

GRUPOTICO

V.N. Famalicão (E. Urdem) Tel: 252 377 355
Ribeirão (50m. Junta Freguesia) Tel: 252 482 477
www.grupotico.pt

COMPRAMOS OURO, PRATA E JÓIAS

OURINVEST

Ninguém paga mais no Minho que nós. Consulte-nos e surpreenda-se!!!

Rua Capitão Manuel Carvalho n.º 3 | 4760 - 020 V. N. Famalicão



Boas Festas!

A tradicional Ceia de Natal da Engenho realizou-se no passado sábado no Centro de Apoio Comunitário desta Instituição.

Mais de duas centenas de associados, amigos, entidades convidadas e colaboradores marcaram presença neste momento de convívio, confraternização e de solidariedade traduzido num contributo a reverter para um Fundo Solidário a favor da construção do novo Lar, obras que se iniciarão logo no início do próximo ano.

Aproveitando a presença do vice-presidente da Câmara Municipal de Famalicão, Paulo Cunha e do recentemente nomeado Director do Centro Distrital de Solidariedade e Segurança Social de Braga, Rui Barreira, o presidente da Direcção da Engenho, Manuel Augusto de Araújo, depois de evidenciar o compromisso sempre honrado da Engenho em contribuir de forma activa e mobilizadora na implementação e desenvolvimento de medidas e acções no âmbito do Programa de Emergência Social, apelou mais uma vez para que o Governo proceda a uma majoração do financiamento do POPH, mostrando-se confiante no apoio generoso e positivamente



diferenciado por parte da Câmara Municipal.

Neste contexto, este dirigente, mais uma vez, salientou a importância das Instituições Particulares de Solidariedade Social, como a Engenho, na resolução de problemas locais, enaltecendo o trabalho em rede, as parcerias activas, as políticas e serviços de proximidade como formas de solucionar problemas que afectam as comunidades locais e as pessoas, nomeadamente as mais vulneráveis. Por isso, a construção do Lar, no momento de crise que se vive, é o maior desafio que este dirigente e toda a sua equipa querem vencer com coragem, determinação, mas também com confiança e optimismo.

Por sua vez, Paulo Cunha, não só reconheceu o virtuosismo da Engenho na sua gé-

nese, missão, objectivos, actividades e projectos implementados tornando-a numa Associação exemplar e de referência, como factor e garante da coesão social e de sustentabilidade territorial, como também enalteceu os laços de boa vizinhança vividos nestas comunidades locais, as boas práticas da maior organização de economia social desta zona do concelho e todo o contributo que tem dado no desenvolvimento local, deixando um apelo sentido para as práticas e vivências do encontro e diálogo intergeracional e do voluntariado como verdadeiras escolas de vida, apontando como referência o Ano Europeu do Envelhecimento Activo que se comemorará no decorrer do próximo ano.

Juizos de Competência Cível de Vila Nova de Famalicão

5º Juízo Cível

Av. Eng. Pinheiro Braga, Nº 1000 - 4764-501 Vila Nova de Famalicão
Telef. 252303510 Fax: 252322002 Mail:vnfamalicao.civ@tribunais.org.pt

ANÚNCIO

Processo: Incidente qualificação insolvência
3733/1 O.OT JVNFA (CIRE) N/Referência:3672136
Data: 07-12-2011

Administrador Insolvência: Dalila Lopes
Insolvente: Neutridistancia Unipessoal, Lda e outro(s) ...

Nos autos acima identificados, correm éditos de 30 dias, contados da data da segunda e última publicação do anúncio, citando:

Requerido: Bruno Fernando Azevedo da Silva, filho de Estanislau de Abreu Ferreira e de Maria Augusta Azevedo da Silva, nascida em 30-06-1979, NIF - 215442962, BI - 11576584, domicílio: R. Lameira, 213, ., 1765-223 Riba D'ave, com última residência conhecida na morada indicada para, no prazo de 10 dias, se opor querendo, aquela classificação - nº 5 artº 188 CIRE.

Com él oposição deverá oferecer todos os meios de prova de que disponha, ficando obrigado a apresentar as testemunhas arroladas, cujo número não pode exceder os limites no artº 789º do CPC.

O duplicado da petição inicial encontra-se nesta Secretaria, à disposição do citando. Fica advertido que é obrigatória a constituição de mandatário judicial.

O Juiz de Direito,
Dr. Manuel Alexandre Gonçalves Ferreira
O Oficial de Justiça,
Manuel Serafim Moreira Azevedo

Notas:

Solicita-se que na resposta seja indicada a referência deste documento. As férias judiciais decorrem de 22 de Dezembro a 3 de Janeiro; de domingo de Ramos à segunda-feira de Páscoa e de 16 de Julho a 31 de Agosto

Nos termos do art.º 32.g do cpc. é obrigatória a constituição de advogado nas causas da competência de tribunais com alçada, em que seja admissível recurso ordinário; nas causas em que seja admissível recurso, independentemente do valor; nos recursos e nas causas propostas nos tribunais superiores.

O PÓVO FAMILIENSE, 13 de Dezembro de 2011 - 1ª PUBLICAÇÃO

Doroteia vice-Campeã da Europa

A atleta portuguesa de corta mato que participou na edição 2011 do Campeonato da Europa da especialidade, Doroteia Peixoto, sagrou-se vice campeã da Europa, ao conquistar um brilhante 2º lugar coletivo nesta competição realizada na Eslovénia, que lhe valeu a medalha de prata. A atleta do Núcleo de Atletismo de Joane, uma das atletas integrantes da seleção portuguesa, deu o seu contributo para mais esta conquista, sendo a 5.ª atleta portuguesa a cortar a meta. Com uma equipa muito coesa e com Dulce Felix, Doroteia Peixoto arrecada assim mais um trofeu para a sua carreira.

RCARVALHO

responsabilidade > competência > energia

VENDEMOS VIVENDAS

POSSIBILIDADE PERMUTAS
SOLUÇÕES SEM RECURSO BANCOS

VIATODOS



- Soalhos em Jatobá
- Roupeiros em madeira
- Aquecimento Completo
- Recuperador de calor
- Cozinhas mobiladas
- Paredes em granito

ULTIMA PARA VENDA !!!!



Apartamentos T2 e T3 NOVOS - LOURO - Vários preços



Apartamentos T2 e T3, todos com Garagens Fechadas para 2 carros, Cozinha à Escolha, Acabamentos de qualidade, Aquecimento, Caixilharia Dupla.

ARRENDAMOS

Apartamentos

T1 Rua Dr. Alberto Sampaio C/ Aparcamento - Cond. Incluído	375€
T1 Junto Ao Antigo Tribunal Cível - Cond. Incluído	275€
T1 Ed. Vera Cruz - Mobilado - Cond. Incluído	350€
T1 Urbanização Vinhal - Casa Nova - Cond. Incluído	300€
T1 Av. Gen. Humberto Delgado Cond. Incluído	250€

T2 Louro C/ vaga de garagem e armários	275€
T2 Ed. Vasco da Gama, Mobilado, Cond. Incluído, C/ Terraço	450€
T2 Ed. Milénium C/ Garagem - Cond. Incluído	600€
T2 Rua Carvalho Faria C/ Cozinha equipada Cond. Incluído	350€
T2 Covello Cond. Incluído	300€
T2 Calendário - Junto 2ª Repartição de Finanças, Mobilado, C/ Aparcamento e Cond. Incluído	385€
T2 Rua Conselheiro Santos Viegas - C/ Garagem Fechada - Cond. Incluído	370€
T2 Ed. Roma Rua Ernesto Carvalho, C/ Condomínio	320€
T2 Nina-Perla Estações C/ Aparcamento	325€
T2 Rua Genesio da Silva, Calendário, C/ Garagem Fechada	350€
T2 Ed. Colombo - Mobilado - Cond. Incluído	400€
T2 Ed. Nápoles, Rua Ernesto Carvalho, Mobilado, Cond. Incluído	350€
T2+1 Av. Gen Humberto Delgado	325€
T2+1 Ed. COBIS - Ribeirão - C/ Aparcamento Cond. Incluído	300€
T2 Ed. Milão, Mobilado - Cond. Incluído	300€
T2 Junto E. Leclerc	350€
T3 Av. Carlos Bacelar - Junto BV Famalicenses C/ Aparcamento - Cond. Incluído	375€
T3 Largo Corga - Fradeslos - Cond. Incluído - Aparcamento	300€
T3 Av. França como novo, Cond. Incluído Garagem fechada	500€
T3 - Covello, C/ garagem e cond. Incluído	325€

T3+1 Rua Camilo Castelo Branco - Junto Câmara Municipal - Cond. Incluído	525€
T3+1 Estrada Nacional Fam/ Braga - Correios - Cond. Incluído - Aparcamento	500€
Vivenda - Esmaria C/ Armazém, garagem	500€
VIVENDA/GARAGEM - Para ATIL, Creche, Lar de 2ª idade	1500€

Lojas

Urb. do Vinhal - Loja 6 (fronte urgência) 40 m2 - cond. Incluído	325€
R. António Ferreira Magalhães (se 660 120 m2)	desde 700€
Louro - EN Famalicão - BCL - 2 planta 100 m2	800€
Jardins de Lago - Rotunda da Paz - 150 m2	1000€
Rua D. Fernando II - Ed. Vera Cruz - 20 m2	300€
C. C. Vinhos - 60 m2	300€
Centro Comercial Aro - 30 m2 - Cond. Incluído	1000
Urbanização do Vinhal 30m2 - 2 divisões	2500
Rua Dr. Alberto Sampaio - Frente CGD - 40 m2	3000

Armazéns e Garagens

Aparcamento Rua A. Inês Recadas	60€
Aparcamento (descoberto) Ed. Vera Cruz	55€
Garagem Fechada Ed. Infante D. Henrique	70€
Garagem Fechada Ed. Esmaria - Calendário	65€
Armazém - Praça 9 de Abril - Junto Igreja Matriz Velha - Aprox. 300m2	750

Escritórios

Av. Narciso Ferreira 70 m2 C/ Divisões - cond. Incluído	320€
Rua Adriano Pinto Basto - 60m2	300€
Rol. Paz - Edif. Jardins Lago c/ 70m2	400€
Rua Santo António - 35 m2	325€
Praça D. Maria II - Frente e Travessa	vários áreas, vários preços
Rua Daniel Santos - Ed. Alto Ave 40m2 - Cond. Incluído	275€
Ed. Dorcas - R. Cons. Santos Viegas - 45 m2 C/ WC - Cond. Incluído	375€
Ed. Palmares - Rua Ernesto Carvalho - 40 m2 - Cond. Incluído	300€
CC Vinhos - 30 m2 Cond. Incluído	175€

RCARVALHO

SOCIEDADE DE GESTÃO IMOBILIAR, LDA

INCI 1640 APEMIP Nº 700

EMAIL: IMPOB@RCARVALHO.PT

TELF. 252.319.860 FAX: 252.319.870 TELM. 914.004.483

R. AUGUSTO CORRÊA 11 - 4700-125 - V.N. FAMILIÃO PORTUGAL

WWW.RCARVALHO.PT

QUINTA DO MOINHO

VONTADE DE VIVER MELHOR

BOAS FESTAS

T3 ÚLTIMAS PARA VENDA



WWW.MANUELMACHADO.PT



Visite stand de vendas

Travessa Marechal Humberto Delgado, Nº68 Edifício Quinta do Moinho - Bloco 2 4760-012 Vila Nova Famalicão

Tel: 252 311 287 Tlm. 968 014 188
966 823 397 - 963 817 717

PROMOÇÃO, CONSTRUÇÃO E COMERCIALIZAÇÃO

MANUEL MACHADO
EMPREENHIMENTOS IMOBILIÁRIOS

Projecto educativo arranca já em Janeiro, nas escolas e centros sociais

Crianças e seniores partem à descoberta do património

“Um projecto inter-geracional inovador, que envolve crianças e idosos na descoberta do património cultural famalicense”. Foi desta forma que o vice-presidente da Câmara Municipal de Vila Nova de Famalicão, Paulo Cunha, apresentou, nesta terça-feira, na Casa de Camilo, em S. Miguel de Seide, o projecto pedagógico “Viagens pelo Património Cultural – À Descoberta...”. Perante uma plateia repleta de crianças, o autarca explicou que “Vila Nova de Famalicão orgulha-se de possuir um património cultural riquíssimo, repleto de personalidades que foram exemplares na vida social, económica e política do país”. E destacou: “Estou a falar de Arthur Cupertino de Miranda, de Camilo Castelo Branco, Bernardino Machado, entre tantos outros”.

Com uma imagem renovada e uma nova organização, o projecto arranca já no próximo mês de Janeiro, envolvendo as crianças das escolas do 1.º ciclo do ensino básico e idosos das instituições sociais. Com recurso a



maletas pedagógicas e a dossiês didácticos, o projecto dá a conhecer o património cultural, histórico, arquitectónico e artístico através da participação de sete museus: Casa-Museu Camilo Castelo Branco; Casa Museu Soledade Malvar; Museu da Indústria Têxtil; Museu Bernardino Machado; Fundação Cupertino de Miranda; Estação Arqueológica de Perrelos, em Delães e Museu Nacional Ferroviário, Núcleo de Lousado.

A implementação do projecto efectua-se em duas partes. Numa primeira fase, as maletas pedagógicas,

através de técnicos da autarquia, visitam as diversas escolas participando de forma divertida e didáctica os museus da rede museológica municipal. Depois do trabalho, na sala de aula, o processo prossegue com uma visita dos alunos aos espaços museológicos, onde solidificam os conhecimentos e contactam com o espólio estudado.

Para Paulo Cunha a participação dos idosos “é uma mais-valia” para o projecto, tendo em conta a sua experiência e os seus conhecimentos de vida. “O projecto vai incentivar uma partilha

enorme entre avós e netos”. Por outro lado, “ao envolvermos os idosos no projecto, estamos a chamar toda a família aos museus”, salientou o responsável.

Na Casa de Camilo, as crianças puderam assistir à apresentação da maleta pedagógica de Camilo Castelo Branco, que contou a vida de um dos maiores escritores portugueses de todos os tempos. No final, as dúvidas foram muitas. Todas as crianças queriam expressar a sua opinião e o seu conhecimento sobre Camilo. O entusiasmo e a curiosidade eram evidentes.

Os objectivos do projecto passam por prestar apoio ao trabalho curricular desenvolvido pelas escolas, incentivando a Educação Patrimonial dos alunos e incentivar junto da estrutura da Rede Social do Concelho a valorização das experiências de vida dos mais velhos, associando-as a cada um dos Museus do projecto.

Exposição na Casa Museu Soledade Malvar até 6 de Janeiro

Natal ecológico envolver escolas

Presépios criativos, pinheiros de mil cores, enfeites originais e prendas únicas, tudo elaborado em material reciclável, tudo feito pelas crianças. É assim o Natal Ecológico em Vila Nova de Famalicão.

Pelo décimo ano consecutivo, as crianças do concelho foram desafiadas pelo Centro de Estudos e Actividades Ambientais (CEAB) da autarquia famalicense a criar um Natal amigo do ambiente, com peças feitas a partir de material reciclável. Os mais novos responderam entusiasticamente ao desafio, e deram largas à imaginação,

colocando as mãos à obra. O resultado está patente na Casa Museu Soledade Malvar até dia 6 de Janeiro.

A exposição composta por cerca de duas dezenas de trabalhos tem entrada gratuita e pode ser visitada de terça a sexta-feira das 10h00 às 13h00 e das 14h00 às 17h30.

A iniciativa que está integrada na Semana Europeia de Prevenção de Resíduos (<http://www.ewwr.eu/pt-pt/>) tem como objectivo sensibilizar a população para a prevenção e reutilização de materiais.

Ao todo participaram na



iniciativa perto de um milhar de crianças, provenientes de diversas escolas e jardins-de-infância do concelho.

não+pêlo
www.naomaispelo.pt

30€

R. D. Fernando II, Edif. Álvaro Cabral, Loja n.º 7 - 4760-138 V. N. F.
Tel.: 252 331 232 - Tlm.: 96 337 37 33 | viavovafamalic@naomaispelo.pt
www.naomaispelo.pt

Compramos ORO

VALE de 10€
mínimo de 10 gr

VALIDO UM TICKET POR PESSOA, NAO ACUMULAVEL

NA VENDA DE ORO USADO, JOIAS, RELOGIOS, MOEDAS, ETC

precisamos NO MOMENTO!

- Av. Alcáides de Faria, Edifício Sto. Antonio (Av. Estação) BARCELOS
- Passo das Mordomas, nr 27, VIANA DO CASTELO (em frente às finanças.) **Parada Grande**
- Av. 25 de Abril, 125 - Famalicão (em frente à rua direita)
- Largo Engenheiro Carlos Amarante, nr 201 1o andar - BRAGA (por trás do antigo hospital S. Marcos, frente igreja Santa Cruz)

912 344 423 COMPRAS AO DOMICILIO COM A MAXIMA DESCRICAO

Crianças promovem espetáculo cultural na Casa das Artes, no próximo sábado

“Canções de Bem-Querer” apelam a Natal solidário

Uma história, um desenho, uma cantiga. É este o mote do projecto de animação cul-

tural “Canções de Bem-Querer”, promovido pela Câmara Municipal de Vila Nova

de Famalicão envolvendo cerca de duas centenas de crianças provenientes de cinco escolas do concelho. O projecto lançado no início do mês de Outubro culmina no próximo dia 16 de Dezembro, sábado, com um espectáculo cultural, de entrada livre, na Casa das Artes, a partir das 21h00.

Tendo como objectivos sensibilizar os mais novos para a temática dos direitos da criança, criando laços de união e fomentando a inclusão social através da música e da animação, o projecto conta com a colaboração da organização não governamental OIKOS, Cooperação e Desenvolvimento



de do Grupo de Teatro da Escola Secundária Camilo Castelo Branco Andaime.

Durante o espectáculo haverá uma acção de angariação de fundos a favor da OIKOS. Refira-se que a Oikos é uma associação sem fins lucrativos, reconhecida internacionalmente como Organização Não Governamental para o Desenvolvimento (ONGD/INGO) que acredita num mundo sem pobreza e injustiça onde o desenvolvi-

mento humano seja equitativo e sustentável à escala local e global. O município de Vila Nova de Famalicão associa-se assim a esta causa envolvendo os mais novos nesta acção.

As instituições envolvidas no projecto são as escolas do 1.º ciclo do Ensino Básico de Cruzeiro (Antas); Abade de Vermoim, Lagoa, Seide S. Miguel e Agra Maior (Vermoim).

Riba d’Ave: fusão de freguesias em debate

A polémica Reforma Administrativa que o actual Governo pretende realizar no país vai estar em debate, na próxima sexta-feira, às 21h00, na sede da Junta de Freguesia de Riba de Ave.

O debate, subordinado ao tema “Reforma Administrativa. Que caminho?”, insere-se no âmbito da programação das comemorações do 24.º aniversário da Vila de Riba de Ave.

O Salão Nobre da Sede da Junta de Freguesia acolhe o evento que tem como intervenientes directos António Cândido Oliveira, docente universitário; Jorge Paulo Oliveira, deputado do PSD à Assembleia da República; Mário Martins, vereador do PS na Câmara Municipal de Vila Nova de Famalicão; e João Almeida, representante do PCP na comissão nacional de eleições.

As comemorações dos 24 anos da ele-

vação de Riba de Ave à categoria de vila iniciaram-se já na segunda-feira, com a inauguração da Exposição “Paços do Concelho de Vila Nova de Famalicão – Percursos 1835-1961”, que vai ficar patente no Pólo de Riba de Ave da Biblioteca Municipal. Entretanto já amanhã, dia 14 de Dezembro, às 21h00, realiza-se o Torneio de Futebol de Salão, no Pavilhão do Externato Delfim Ferreira.

A competição desportiva termina na tarde do dia 17 de Dezembro, às 17h00, com a realização da Final do Torneio de Futebol de Salão. O culminar das comemorações do 24º aniversário da Vila de Riba de Ave acontece no dia 18 de Dezembro, às 11h00, com uma Sessão Solene Comemorativa da Elevação a Vila, no Salão Nobre da Junta de Freguesia.

Lucia Rodrigues interiores



O bom gosto está presente na nossa loja

Para pessoas com gosto requintado



Projectamos a sua casa

FACILIDADES DE PAGAMENTO

VERMOIM, V. N. Famalicão • tlf_252 993 318 | Tlm_91 220 92 08

comercial@luciarodriguesinteriores.com | www.luciarodriguesinteriores.com

DESEJA BOAS FESTAS A TODOS OS CLIENTES

*A Torave Deseja-lhe
um Natal Harmonioso
e um 2012
Repleto de Realizações*

FORAVE

“Lojinha” de Natal na AFPAD

A Associação Famalicense de Prevenção e Apoio à Deficiência (AFPAD) tem aberta nestes dias que antecedem o Natal, na sua sede, na Rua António Sérgio, em frente à Esquadra da PSP, uma “lojinha” de Natal que funciona todos os dias úteis entre as nove da manhã e as cinco da tarde.

Os artigos para venda foram confeccionados pelos utentes do Centro de Actividades Ocupacionais e do Lar “A Minha Casa”, pessoas portadoras de deficiência, que deram o melhor de si para proporcionar a todos os interessados, produtos da melhor qualidade, feitos de forma artesanal.

Na “Lojinha de Natal” da AFPAD encontram-se para venda artigos para embelezar as casas das pessoas que vão desde panos bordados a aventais, velas enfeitadas e artigos de decoração para todos os gostos.

Ao comprarem na “Lojinha da AFPAD”, os Famalicenses podem obter artigos de grande qualidade e a muito baixo custo, contribuindo desta forma para ajudar uma instituição de solidariedade social que presta um serviço inigualável a muitos crianças e jovens portadores de deficiência. Neste Natal de 2011, compre as suas prendas na “Lojinha de Natal” da AFPAD.

DESEJA AOS SEUS ESTIMADOS CLIENTES E AMIGOS
UM FELIZ NATAL E UM PRÓPRERO ANO NOVO



IMOBILIÁRIA
Famalicense, Lda.

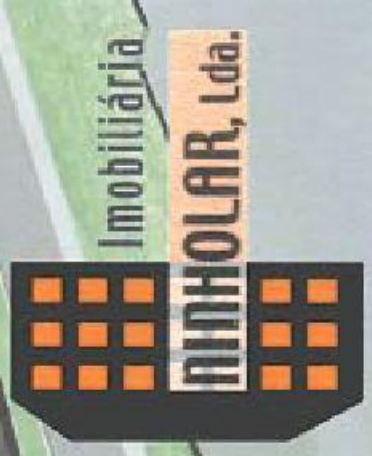

SAMI

JOSE M. SAMPAIO & C.A., LDA.

R.D. SANCHO I, 1653 - EDF DALAS 2 - 1º ESQUERDO TLF: 252 376 939 / 313 445 / 178 099 - FAX: 252 311 791

4760 - 325 VILA NOVA DE FAMALICÃO

Andebolistas da Didáxis de Riba d'Ave goleiam em todos os escalões

As equipas femininas de andebol da Didáxis de Riba de Ave estiveram em destaque este fim de semana, ao vencerem as adver-

sárias em todos os escalões.

No sábado, as iniciadas da Didáxis de Riba de Ave golearam por 31-16 a equipa do C.A.S. Félix da Marinha e consolidaram o 1.º lugar. A dois jogos do término da 1ª fase do Campeonato Nacional da 1ª Divisão, as andebolistas iniciadas da Didáxis de Riba de Ave já estão matematicamente apu-

radas para a 2.ª fase.

No domingo jogaram as infantis e as juvenis, tendo ambos os escalões vencido por números esclarecedores.

A equipa de infantis da Didáxis de Riba de Ave recebeu a equipa do Maiastars e "vingou" a única derrota averbada nesta fase, também goleando por 24-9. Com este resultado e a um jogo de terminar a 1.ª fase do Campeonato Nacional de Infantis, as andebolistas da Didáxis de Riba de Ave estão agora isoladas no 1.º lugar.

As juvenis da Didáxis de Riba de Ave receberam a



equipa do Manabola e, também, venceram por 19-10. Com este resultado as andebolistas da Didáxis de Riba de Ave mantêm o 4º lugar no Campeonato Na-

cional de Juvenis. Para concluir esta fase faltam ainda disputar às juvenis dois jogos, contra a equipa da Juventude do Mar e do Maiastars B.

EARO com bons resultados em Braga

A Escola de Atletismo Rosa Oliveira (EARO) participou, no passado domingo, na São Silvestre da Cidade de Braga, prova organizada pelo Regimento de Cavalaria n.º 6 de Braga e Associação de Atletismo de Braga, que contou com mil e quinhentos atletas. A EARO narrou presença com vinte e quatro atletas tendo todos eles conseguido bons resultados.

Sessão dupla de cinema na Casa das Artes

Esta é uma semana de sessão dupla de cinema na Casa das Artes. O Cineclube de Joane propõe para amanhã, quarta-feira, o filme "2Explosão", de Brian de Palma; e para a habitual sessão da quinta-feira o filme "Lourdes" de Jessica Haussner.

Ambas as sessões têm lugar pelas 21h30, sendo que a primeira é de entradas grátis, ao abrigo da rubrica Cinema é Obsessão.

O filme de amanhã conta com John Travolta como protagonista deste misterioso thriller cheio de interpretações poderosas, acção intensa e uma "fascinante rede de suspense e

intriga".

A sessão de quinta-feira, retrata a história de uma mulher confinada a uma cadeira de rodas devido a uma doença degenerativa nos ossos. Christine (Sylvie Testud) sente a revolta de quem, todos os dias, enfrenta as dificuldades inerentes à sua condição. Sem perder a esperança, empenha-se numa peregrinação ao Santuário de Lourdes. Aí conhece Madame Hartl com quem estabelece uma relação de fé tão grandiosa, acabando por voltar a andar.

252 938 231

CliCastro
Clínica Médica

Urologia

ORÇAMENTOS GRÁTIS

SERRALHARIA DE QUEIRÃO

TODOS OS TRABALHOS DE FERRO: PORTAÇO, TEBELOS, OLAPAS E LINCO

SERRALHARIA ARTÍSTICA

Boas festas a todos os clientes!

Rua de Queirão, 415 GAVIÃO
4760-215 V. N. Famalicão
Tel 252 316 217 Tlm 966 918 350/1

Compra e Venda de Ouro

Magalhães Gold Shop
Compra e Venda de Ouro

Pagamos até **33€gr**

SIGILO ABSOLUTO

R. Adriano P. Basto,
C. C. Vinova, 1.º Andar, Loja n.º 50
V. N. de Famalicão

Rua S. João de Deus
C. C. Galáxia N.º 29
Santo Tirso

Móveis Ramos

Enquanto você sonha nós construímos!

Capital do Móvel Paços de Ferreira

Cozinhas por medida • Quartos • Salas • Todo o tipo de Móveis

STOCK - OFF LIQUIDAÇÃO

VOTOS DE FESTAS FELIZES

Seg a Sex: 14:00 às 19:30 Sáb: 09:00 às 18:00

Rua da Mabor, Edif. Leusado 4760 Lousado, V. N. Famalicão
Tlf: 252 411 604 Tlm: 91 23 75 828 E-MAIL: movelsramos@hotmail.com

SEMET
Segurança e Medicina no Trabalho, Lda.

FELIZ 2012

MEDICINA NO TRABALHO

- Exames médicos de admissão
- Exames médicos periódicos
- Exames complementares de diagnóstico
- Rastreio Cardiológico
- Electrocardiograma em repouso
- Rastreio Respiratório
- Rastreio Oftalmológico
- Rastreio Audiométrico

HIGIENE E SEGURANÇA

- Visita às instalações
- Identificações dos factores de risco
- Incêndio, movimento de cargas, protecção mecânica e riscos eléctricos
- Preenchimento relatório único
- Fichas de aptidão
- Relatórios de higiene e segurança do trabalho

CLÍNICA MÉDICA

- Medicina no trabalho
- Dermatologia
- Neurologia
- Psiquiatria
- Psicologia
- Podologia
- Clínica geral
- Endocrinologia

FORMAÇÃO PROFISSIONAL CONSULTORIA P/ CONSTRUÇÃO CIVIL (DL. 273/2003 - PSS, PTRES, ETC.)

Rua Augusto Correia, N.º 50 - 2.º Andar, sala A
4760-125 V. N. Famalicão
Tel.: 252 316 738 - 252 374 436 - Fax: 252 375 723

Alunos da Didáxis na Assembleia da República

Os adultos do curso EFA (Educação e Formação de Adultos) diurno de nível secundário da Escola Cooperativa de Vale S. Cosme - Didáxis, realizaram uma visita de estudo no dia 25 de Novembro à Assembleia da República, acompanhados pelos docentes, do domínio da cidadania e profissionalidade (CP) e pela mediadora.

O grupo assistiu ao plenário, onde estava a decorrer uma sessão, cujo conteúdo era a aprovação do Orçamento de Estado na especialidade. O debate foi aceso! Apesar da azáfama, verificaram-se outros pontos de interesse nos deputados.



A agitação era grande e os discursos sucediam-se perante as atenções de todos

aqueles que estavam nas galerias, boquiabertos com o desenrolar dos trabalhos. De-

pois de assistir a esta sessão, o grupo foi recebido por três deputados, eleitos pelo distrito de Braga e pertencentes a diferentes partidos, dos quais PSD, CDS-PP e PS, Jorge Paulo Oliveira, Altino Bessa e Nuno Sá, respetivamente.

Após uma breve introdução acerca da sua condição de deputados, onde expuseram o modus operandi dessa profissão, estes ficaram à disposição do grupo para esclarecerem algumas dúvidas. Muitas perguntas foram feitas, nomeadamente, como é possível viver, somente, com 485 euros mensais e quais as possíveis

saídas profissionais destes adultos que ficarão desempregados em meados do mês de Dezembro, pois o curso está para findar. À primeira questão responderam "nem imagino", enquanto que à segunda, deixaram em aberto alternativas, apesar de escassas, na atual conjuntura de dificuldades económicas europeias.

De seguida, o grupo dirigiu-se ao Mosteiro dos Jerónimos para fazer uma visita cultural. Aqui, teve a oportunidade de visitar os túmulos de Fernando Pessoa, de Luís Vaz de Camões, de Vasco da Gama e de Alexandre Herculano, nomes incon-



**Análises
Clínicas**

tomáveis da história de Portugal.

Para finalizar este dia em beleza, os viajantes foram provar os deliciosos e célebres pastéis de Belém. Posteriormente, efetuaram a viagem de regresso.

Comemoração do Dia Mundial Contra a Sida na EB 2, 3 D. Maria II

O grupo de jovens promotores da saúde, sob a orientação da professora Maria José Ramalho, coordenadora do projeto promoção para a saúde, assinalaram o Dia Mundial Contra a Sida.

Os alunos da Escola EB 2, 3 D. Maria II "meteram mãos à obra e fizeram um enorme laço colorido, de solidariedade, de amor, de esperança, de luz e de energia positiva", avivando o espírito de luta que se recorda mundialmente e a 2 de dezembro.

A escola aproveita para agradecer a colaboração da Junta de Freguesia de Brufe, que cedeu matéria prima.



Boccia: Cristina Marques em 1.º lugar

A Associação Famalicense de Boccia Luís Silva participou no 4.º Torneio Municipal de Boccia de Oliveira de Azeméis. A prova realizou-se no passado dia 3 de Dezembro no pavilhão municipal e contou com a participação de outros seis clubes da zona norte do país. Depois de somar só vitórias na fase de grupos, Cristiana Marques venceu na meia-final e final, somando assim só vitórias em toda a competição. Esta prova, extra campeonato, serviu de preparação para a nova época desportiva 2011-2012, época onde esta atleta e a Associação de Boccia Luís Silva depositam grandes esperanças.

Confeitaria e Pastelaria



Pão-de-Ló
Bolo Rei
Doce de Ovos
Doce Hungaro
Doces Tradicionais
Doce Sortido
Chocolates

O sabor especial
da tradição

Rua Vasconcelos e Castro, 32 - 36 Tel: 252 322 499
Praça D. Maria II Tel: 252 311 184

BOAS
FESTAS



Fisioterapia

O POVO FAMILIAR
CONTACTOS
PARA PUBLICIDADE:
252378165 * 931990020

De Bem com Deus ... & ... De Bem com a Vida ! » 11 «

“Uma mensagem de Amor, Esperança e Vida, do nosso Deus, para o Teu coração. Seja feliz!”

Leitura Bíblica » II Tessalonicenses 2:16-17

“E o próprio nosso Senhor Jesus Cristo nosso Deus e Pai, que nos amou, e em graça nos deu uma eterna consolação e boa esperança, console os vossos corações, e vos conforte em toda a boa palavra e obra.”

“Esperança é a última que morre ...”

A esperança é uma palavra

que se trata de um simples posicionamento e estado emocional que denota algo que é aguardado ansiosamente, como desejo de obter uma resposta e solução quase que imediata de uma situação existente nas circunstâncias de nossa vida. É acreditar na possibilidade de se alcançar o que desejamos ainda que pareçam impossíveis.

Eu tenho e alimento uma esperança, cada um de nós, nutrimos também uma esperança. Mas pergunto em que consiste esta esperança ?

Recentemente, nos dias 6, 7 e 9 deste mês, uma organização mundialmente conhecida, a Associação Billy Graham, dos EUA, que leva o mesmo nome de um dos maiores Evangelistas mundiais e reconhecido internacionalmente. Fez um magnífico e belo trabalho, como também marcante em nossa nação, a “Minha Esperança Portugal”, transmitida pela televisão, no canal RTP 2,

que já foi realizado em 53 outros países. A ênfase da mensagem evangelística foi Esperança, totalmente baseada na Bíblia Sagrada onde nos mostrou e trouxe uma revelação, que só no Senhor Jesus Cristo, encontramos a Paz e a verdadeira Esperança, que não se esmorece. Vimos testemunhos pessoais verídicos de pessoas simples e comuns, e, até bem conhecidas por nossa sociedade, que infelizmente, por alguns, discriminam e desvalorizam o verdadeiro sentido de uma vida espiritual, que é uma realidade para cada um de nós, seres humanos.

Verdade é também, que há alguns no meio religioso que se aproveitam da simplicidade e da fé das pessoas.

Porém, poucos sabem, outros ignoram, não se importando para o que o nosso verdadeiro Deus Criador e Dono de todo o universo, deixou para nós, os Seus filhos, toda a directriz, ou seja, um

manual, não de costumes - A Bíblia Sagrada - mas de ensinamentos, advertências, promessas e bênçãos de uma vida melhor e que lhe agrada. Que possamos depositar a nossa Esperança, no Filho primogénito de Deus, pois foi Ele que nasceu, viveu para nos ensinar tudo em relação ao Reino de Deus e viver para Deus, como Ele também, padeceu e morreu, mas ... ao terceiro dia ressuscitou. Portanto está vivo, para mim e para ti, Ele é a nossa vida e verdadeira Esperança eterna.

Oremos ao Senhor com Fé: Pai Amado, que neste momento a Tua infinita graça, faça parte de todas as circunstâncias de minha vida. Entrego e confio a Ti a minha vida, através do Senhor e Salvador Jesus Cristo, e peço, que através da Tua grande misericórdia, seja a minha esperança renovada e que eu tenha contigo, inúmeras experiências, em todas as áreas da minha

nova vida. Obrigado Senhor ! Amém.

Em João 1:12, lemos: “Mas, a todos quantos o receberam, aos que creem no seu nome, deu-lhes o poder de se tornarem filhos de Deus;”

Deus vos abençoe grandemente, nesta nova semana com toda a sorte de bênçãos, em nome de Jesus.

Vivamos hoje e sempre: “de bem com Deus ... & ... de bem com a Vida!”. Ele é contigo, descubra isto... !

“Leia todos os dias a Bíblia Sagrada - Ela é a Palavra Soberana de Deus, para o Nosso Coração.”

Participe das nossas próximas festas:
Igreja Católica Evangélica 13-5ta etapa
Vila Nova de Famalicão - Rua 252-202-203 - Vila Nova de Famalicão
- Sábado às 10:00h - 10:30h - 11:00h - 11:30h - 12:00h
- Sábado às 19:00h - 19:30h - 20:00h - 20:30h - 21:00h
- Sábado às 21:00h - 21:30h - 22:00h - 22:30h - 23:00h
- Sábado às 23:00h - 23:30h - 24:00h - 24:30h - 25:00h
- Sábado às 25:00h - 25:30h - 26:00h - 26:30h - 27:00h
- Sábado às 27:00h - 27:30h - 28:00h - 28:30h - 29:00h
- Sábado às 29:00h - 29:30h - 30:00h - 30:30h - 31:00h
- Sábado às 31:00h - 31:30h - 32:00h - 32:30h - 33:00h

QualiPrint
Reciclagem de Consumíveis Informáticos, Lda.

FALTA DE TINTA ?

RECICLAGEM DE CONSUMÍVEIS INFORMÁTICOS, LDA.

QUALIPRINT, LDA - RUA S. JOÃO PEDRA LEITAL, 721B, 4770-460 REQUIÃO
TEL: 252 378 980 / 1 FAX: 252 310 364 comercial.qualiprint@hotmail.com

AMI 867

Predial Poveira

IMOBILIÁRIA

Quer comprar o imóvel dos seus sonhos?
Temos quem compre o seu actual.
Pergunte-nos como!!!

T3 JUNTO À CIDADE

- 38%

Cozinha mobilada e equipada, despensa, lavand., sala c/ recuperador de calor, roupeiros embut., 2 wc's equipados, varandas, garagem fechada.

AGORA SÓ ... 62.000,00€

MORADIA INDIVIDUAL

- 33%

Tipo T3, entre Famalicão / Stº Tirso, 500 m2 de terreno, cozinha mobilada e equipada, despensa, lavand., fogão de sala, roupeiros embutidos, wc's equipados, anexos e garagem, excelente Jardim.

Apenas ... 118.500,00€

Rua Ana Plácido, nº 222 - 4760 - 120 Vila Nova de Famalicão
famalicao@predialpoveira.com - www.predialpoveira.com

OPORTUNIDADES !!!

T2 NOVO CENTRO

Junto ao futuro Parque da Cidade, Cozinha mobilada e equipada, despensa, aquec. e aspiração central, suite, banheira de hidromassagem, focos e roupeiros embutidos, garagem.

Excelente Negócio

- 32%

GARAGEM

Centro da Cidade

Antes ~~10.000,00€~~

AGORA SÓ ... 4.500,00€

*Aos nossos Clientes e Amigos,
Desejamos um Feliz Natal e que
o ano de 2012 seja cheio de
Realizações Felizes. Boas Festas*

T2 C/ NOVO À ENTRADA DA CIDADE

Cozinha mobilada, despensa, sala recup. de calor, pré-inst. de aquec. central, roupeiros, varandas, garagem fechada.

- 31% **SÓ... 72.500,00€**

ESCAPNORTE ESCAPES E ACESSÓRIOS DO NORTE, LDA.

GRANDE CAMPANHA DE ESCAPES
DESCONTO 36%
EM TODOS OS MODELOS

CATALIZADORES FLEXÍVEIS - PONTEIRAS - INOX
VENHA REPARAR O SEU AUTOMÓVEL À ESCAPNORTE
PAGUE COM MULTIBANCO / CARTÃO DE CRÉDITO

Sede: Av. General Humberto Delgado 63 | Tel: 252 322 217
Filial 1: Trofa, Rua Central de Cedões Tel: 252 413 063

plastirama

COMÉRCIO DE SACOS COM E SEM IMPRESSÃO

Av. Dr. Carlos Bacelar, C. C. ARD, loja 49
4760-103 Famalicão | Tel/Fax: 252 316 435

JOSÉ RIBEIRO MOREIRA

SERRALHARIA CIVIL

Todos os trabalhos para a construção civil
t/m.: 964 226 100
Av. Barão da Trovisqueira, 17 - 4760 V. N. Famalicão Tel.: 252319 236

VENDE-SE

VENDO OU ALUGO
Vivenda T5,
em Antas.
969 994 181

Vende-se Terreno

Gondifelos 7800 m2.
Bom preço.
969 994 181

VENDE-SE

VIVENDAS GEMINADAS
GONDIFELOS, JESUFREI
E ANTAS
969 994 181

**AQUECIMENTO
(O MAIS ECONÓMICO)**

AR CONDICIONADO
BOMBA DE CALOR
SUPERCLIMA, LDA
20 ANOS DE ACTIVIDADE
ORÇAMENTOS
917 337 391

morimac
RECOLHA DE SUCATA
DAMOS O DESTINO CERTO
À SUA SUCATA
Cobre Ferro
Metaf Carvão
Alumínio Motores eléct.
911 750 306

**FAMALICÃO
NOVIDADE**

Loira, sexy, magra, peito
grande, oral e 69 delicioso,
adoro levar no rabo e muito
fogo. Atendo sem pressas.

918 081 000
969 034 039



**Boas
Festas!**

VENDE-SE
DIVERSO EQUIPAMENTO
HOTELEIRO USADO
918 589 970

VENDE EM AVIDOS
TERRENO P/ CONS-
TRUÇÃO C/ 2.300 M2
969 994 181

EMPREGO

TOMO CONTA
DE IDOSOS NA
MINHA RESIDÊNCIA
969 994 181

**FAMALICÃO
JOVEM ANA
100%
DE PRAZER**

Tlm.: 916 130 100

PORTUGUESA

Bonita, elegante,
atende cavalheiros
de bom gosto,
em espaço privado.

912 539 948
Não atende n.º. privado

OPORTUNIDADE

VENDO T1
COMO NOVO,
A 100 METROS
DA ESTAÇÃO.

Com ar condicionado,
fogão de sala, varanda,
cozinha mobilada e
equipada, garagem fechada,
2 roupeiros embutidos.

917 854 849

INVESTIDORES

Loja no centro, c/ água, 46 m²,
Valor 75.000€
Valor coleta 48.000€
VENDO POR 37.500€
Arrendado à Câmara Municipi-
pal de Famalicão - 275€
919 371 367

Vendo
EQUIPAMENTO USADO
de café/snack-bar.

Tlm.: 969 994 181

T1 ED. VERA CRUZ

Completamente mobi-
lado, c/ cond. incluído.
TLM. 914 904 646

ALUGO T1

C/ COZ. MOBILADA
E APARCAMENTO NA CIDADE
969 994 181

T1 St.º ADRIÃO

C/ cozinha equipada,
condomínio. 275€/MÊS
Tlm. 914 904 464

**ARRENDAR-SE
T4 EM MORADIA
Riba de Ave**

Composto por 1 salão c/ fogo
de sala, 1 quarto suite, 3 quar-
tos, WC principal,
cozinha, varanda,
terraço e jardim.
TLM.: 919 403 531

ALUGA-SE T3

Junto ao campo de futebol,
c/ garagem fechada. €500
Tlm. 914 904 464

ALUGA-SE T3

C/ garagem, mobilado,
em Vilarinho.
TEL. 252 911 016

Aluga-se T2 - LOURO

C/ vaga + arrumos,
cond. incluído, €280.
Tlm. 914 904 464

PASSA-SE

MINI-MERCADO
TLM. 913 167 220

T2

R. Conselheiro Santos Viegas
c/ garagem fechada,
cond. incluído. 350€/MÊS
Tlm. 914 904 464

ARRENDAR-SE T2

Apartamento no centro da
cidade, totalmente remodelado.
TEL. 964 541 102

ALUGA-SE T1

Todo mobilado, espaçoso,
junto ao antigo tribunal civil,
ao cimo do E.Leclerc. €245/mês
T. 252 316 010 | Tlm: 967 557 084

Aluga-se

Casa tipo T1, €175.
Tlm. 919 118 989



Senhora só
Alta, morena, meiga e
peludinha. Atende c/
acessórios. Todos os dias
915 206 509

FAMALICÃO
15 BEIJINHOS
Jovem, meiga, peito XXL,
oral gostoso, adoro 69.
T. 910 140 867

FAMALICÃO
QUARENTONA SÓ
44 anos, peito XXL,
toda boa, ó... natural,
tola na cama,
garganta funda,
chuva dourada,
peludinha.
Tlm. 965 572 633
Todos os dias 10h-19h.

**LOIRINHA
DA CÔR DO PECADO**
100% safada
Toda boa,
toda nua,
toda sua.
910 877 148

VIVIANE

Morena, elegante
e discreta.
Boca habilidosa.
Espanholada.
Acessórios.
Todos os dias.
Tlm. 913 441 183

**LINDA
CARINHOSA
E MUITO
MISTERIOSA
VEM CONFERIR**

Tlm.: 915 600 852

PORTUGUESA
QUARENTONA
Rosa de fogo, todos os dias.
910 285 258

FAMALICÃO
23 anos
Linda + super peluda,
vibradores.
Tlm: 912 388 666



PORTUGUESA
**ECLIPSE
LUNAR**
916 230 091
912 116 247

ADRIANA

27 anos, peito
enorme, corpo de
sonho, carinhosa
e discreta.
Tlm. 919 920 720

*** FAMALICÃO ***
SENSUAL & CARINHOSA
Língua atrevida e carícias
especiais p/ os seus mais
íntimos desejos.
Totalmente S/ pressa.
Ó... excitante.
Seg. a Sáb. 10 às 19h30.
913 681 743

VIÚVINHA

40 anos, peito meloa,
corpo bem constituído,
meiguinha e peludinha.
Todos os dias.
965 303 814 | 913 003 238

**CASA PARTICULAR
DISCRETA, 24 horas**

Massagem, duche,
acessórios, completa.
1 hora de total prazer.
Tlm. 911 578 710
www.sabrinaventura.net

CHEILA

Linda, 22 anos,
peito XXL, meiga,
ó...guloso,
todas as posições.
912 663 513

**O TEZÃO
DO MOMENTO**

Loira, 100% safada, meiguinha,
toda boa, boca de veludo,
rabo grande, muito fogo.
Venha me dar prazer. Liga-me!
918 948 033

DIVERSOS

CAVALHEIRO
C/ casa própria,
pretende companheira
entre 50 e 65 anos.
915 021 419

CONSULTAS DE CARTOMANCIA

Trata-se de vários tipos de
problemas. Horário/Todos os dias.
Tlm.: 912 129 604

**Quer comprar,
vender ou alugar?
Não fique desesperado/a
aposte no classificado.**

931 990 020



medium
mediação imobiliária



www.medium.pt

Visite-nos no

facebook

twitter

**Moradia
T3
em Antas**

ref: 1304

Em excelente estado de conservação, a 2 km do centro da cidade e junto ao Nó de ligação da Variante Nascente, com acesso às auto-estradas. Equipada com aquecimento central completo, vidros duplos e vídeo porteiro. Espaço exterior com barbecue.

Preço: €147.000,00.



**Ideal para
arrendamento**

ref: 1317

Apartamento T1 kitchenet, com excelentes áreas e boa exposição solar (Sul), junto ao centro de Famalicão! Com garagem fechada para duas viaturas. Ideal para arrendamento. Preço: €65.000,00.



**Oportunidade de
negócio**

ref: 1205

Apartamento T2 recentemente remodelado junto ao centro de Famalicão, perto das escolas, piscinas municipais, pavilhão desportivo, zonas comerciais. Venha visitar! Preço: €72.500,00.



T2 Remodelado

ref: 1306

Apartamento no centro da cidade, totalmente remodelado, com linhas contemporâneas e utilização de madeiras lacadas. Cozinha mobilada e equipada. Com vista para o Parque da Cidade! Venha conhecer. Preço: €80.000,00!



**Generosas
varandas**

ref: 1315

Apartamento T2, junto ao centro da cidade, equipado com aquecimento central e vídeo porteiro. Cozinha mobilada e equipada, lavandaria, despensa, roupeiros embutidos nos quartos e uma suite. Lugar de garagem. Preço: €100.000,00.



**T2 junto ao
Hospital**

ref: 1316

Apartamento T2 inserido em condomínio fechado com espaços privados e zonas verdes. Equipado com aquecimento central e cozinha mobilada e equipada. Garagem fechada. Venha visitar.



Junto ao centro

ref: 1072

Empreendimento novo, junto ao centro de Famalicão. Equipado com estores eléctricos, aquecimento central completo e vídeo porteiro. Cozinha mobilada e equipada. T2 a partir de €117.000,00, T3 a partir de €134.000,00.



Vila Parque

ref: 1150 (3)

Apartamentos novos junto ao futuro Parque da Cidade, com excelentes acabamentos, equipados com aquecimento central, estores eléctricos e vídeo porteiro. Cozinha mobilada e equipada. Preços a partir de €135.000,00. WWW.VILAPARQUE.COM



T3 Jardins do Lago

ref: 1181

Apartamento de grande qualidade, beneficiando de excelente localização e fantástica exposição solar (nascente/sul). Bons acabamentos exteriores e interiores, incluindo cozinha mobilada e totalmente equipada. Garagem fechada para duas viaturas. Preço: €145.000,00.



Lote de terreno

ref: 1129 (1)

Terreno para construção de moradia isolada, com projecto de arquitectura e engenharia aprovados. Com excelente zona de lazer junto à sala de estar e piscina exterior! Preço: €54.000,00.



**Moradia T4
em Gavião**

ref: 1076

Localizada a 2km do centro de Famalicão, equipada com aquecimento central, sistema de detecção de incêndio, alarme, portões automatizados e fogão de sala. Cozinha mobilada e equipada. Garagem fechada para 4 viaturas. Venha visitar!



Moradia Isolada

ref: 1284

Moradia T3 de arquitectura contemporânea, com generosas vãos envidraçados, permitindo usufruir de magnífica vista panorâmica. Situada junto à cidade, beneficia de óptimos acessos. Garagem fechada para duas viaturas. Consulte-nos!



Moradia Isolada

ref: 1024

Moradia T3 perto do centro da cidade, equipada com aquecimento central, aspiração central, caixilharia com vidro duplo, alarme, vídeo vigilância e portões eléctricos. Piscina exterior com deck em madeira de Ipê. Garagem para quatro viaturas. ÚLTIMA PARA VENDA! Consulte-nos.