POVO Famalicense

Desde 1999

ANO XXI | N.º 1052
22 de Fevereiro de 2021
Diretora: Sandra Ribeiro Gonçalves
SEMANÁRIO GRATUITO

J·O·R·G·E OCULISTA
DESDE 1964

CHURRASCÃO Sousa
Especialidades em Forno a Lenha
NACIONAL 204 N° 336
4770-827 AVIDOS
V.N. FAMALICÃO
EM FRENTE AO CONDOMÍNIO ATMA
FRANCESINHA EM FORNO A LENHA
SERVIÇO À LISTA
SERVIÇO TAKE-AWAY
CONTACTOS: 252 866 277
912 482 819

Câmara distribui 374 computadores e tablets a alunos com carências

Pág. 4

Leonel Rocha chega-se à frente como candidato da coligação à Junta de Ribeirão

Pág. 11

"Restaurantes de Famalicão em sua Casa"

Mais de 18 mil entregas e 27 mil quilómetros pecorridos

Pág. 7

MARGEM PONDERADA®
SOLUÇÕES IMOBILIÁRIAS
Alvará de construção 91870 AMI 14598

Imobiliária
Consultoria
Coordenação de obras
Reabilitação e construção civil
Chave na mão

40 ANOS
Artur Gonçalves
TLM.: 919 315 800
CAPÔTO | PLADUR | PINTURAS
Agra n.º30 - Gavião - V.N.Famalicão
artur.costa.goncalves@hotmail.com

VENDA O SEU IMÓVEL COM A MELHOR EQUIPA
CONTE CONNOSCO PARA O AJUDAR
910 102 220
cristina.carvalho@remax.pt
EQUIPA Nº1 FAMALICÃO

EQUIPA CRISTINA CARVALHO

CHURRASQUEIRA do António RESTAURANTE
O Restaurante António informa os seus estimados clientes que está a cumprir as normas reportadas pelo Governo.
TAKE-AWAY funciona em horário normal ao almoço e ao jantar
Reserve já a sua refeição através do:
252319129 | 968329836 | 913840977
Rua da Liberdade 212, 4760-307 Calendário, Famalicão

O teu olhar é cor
SALDOS
SALDOS
SALDOS
-50% em ÓCULOS de MARCA

Mais Optica
O teu olhar és tu
FAMALICÃO
252 312 648
Rua Adriano Pinto Basto, 112
/maisopticafamalicao

Consórcio liderado pela Transdev vence concurso para operar transportes públicos

O consórcio liderado pela Transdev venceu o concurso público para operar os transportes públicos de passageiros na Comunidade Intermunicipal do Ave, onde se inclui o concelho de Vila Nova de Famalicão. Neste sentido, será este o consórcio a operar nos próximos cinco anos, com uma proposta que, de acordo com a empresa, se compromete a disponibilizar "mais rotas e mais horários".

O investimento global do consórcio que junta a Transdev a outras três empresas "é superior a seis milhões de euros e visa colocar no terreno uma operação que responda na íntegra às necessidades das populações" dos concelhos de Famalicão, e ainda dos de Cabeceiras de Basto, Fafe, Guimarães, Mondim de Basto, Póvoa de Lanhoso, Vieira do Minho e Vizela.

De acordo com a Transdev, a nova oferta de transportes públicos "vai ser colocada em circulação ainda em 2021, logo que tenham decorrido as etapas obrigatórias para este tipo de procedimento concursal, nomeadamente a validação da autoridade da concorrência e tribunal de contas".

Iincluído na proposta está ainda a acessibilidade para cadeiras de rodas em mais de 2/3 da frota e disponibilização de wi-fi em todos os autocarros. "Esta aposta significará para o utente um aumento substancial da qualidade de serviço que será assegurada por uma equipa devidamente qualificada", garante a líder do consórcio, segundo a qual "o investimento na utilização deste tipo de novas tecnologias de informação demonstra ainda uma evolução significativa nomeadamente ao nível da comunicação/informação ao público e acessibilidade do serviço aos passageiros".

VISITE O FACEBOOK DO JORNAL
facebook/opovofamalicensefamalicao

Executivo delibera primeira tranche de apoio anual de 500 mil euros

Bombeiros, Cruz Vermelha e Sapadores recebem apoios

As três corporações de bombeiros – Bombeiros Voluntários de Famalicão, Bombeiros Voluntários Famalicenses e Bombeiros Voluntários de Riba de Ave -, a equipa de sapadores florestais e o núcleo de Ribeirão da Cruz Vermelha, viram deliberada a primeira tranche de um apoio anual que a Câmara Municipal de Vila Nova de Famalicão lhes concede para exercício da sua actividade em benefício da comunidade.

A deliberação foi aprovada na última reunião do executivo, na passada quinta-feira, implicando um investimento global anual a rondar os 500 mil euro. A proposta aprovada permite a atribuição da primeira parcela dos subsídios anuais de 90 mil euros a cada uma das três corporações e de 42 mil euros ao Núcleo da Cruz Vermelha de Ribeirão.

Na mesma reunião esteve também em discussão a atribuição do apoio financeiro referente ao primeiro trimestre do ano para o funcionamento das equipas de intervenção permanente das corporações de bombeiros, no valor de 8700 euros para cada corporação, tendo sido também aprovada a transferência de uma verba de 40 mil euros para a Associação dos Silvicultores do Vale do Ave para o funcionamento da equipa de sapadores florestais.

Para o presidente da Câmara Municipal de Vila Nova de Famalicão, Paulo Cunha, "estes apoios financeiros são fundamentais para a gestão dos orçamentos destas forças de socorro". O edil considera que "os serviços prestados diariamente por estas equipas são de uma importância incalculável e a atribuição destes apoios por parte do Município são, de certa forma, um reconhecimento que se impõe por todo o esforço que colocam no cumprimento das suas funções".

Covid-19: Famalicão baixa para "risco elevado"

A taxa de incidência da Covid-19 por cem mil habitantes caiu para os 376 no concelho. O relatório da Direcção Geral de Saúde hoje revela isso mesmo, registando uma quebra de 424 casos nas duas últimas semanas.

Com este resultado, Vila Nova de Famalicão vê substancialmente desagravada a sua situação epidemológica, passando da segunda para o terceira escala de maior gravidade, significando ainda assim risco elevado.

No entanto, refira-se que o concelho esteve durante várias semanas no grupo daqueles que assinalava risco extremamente elevado, tendo passado na semana passada para risco muito elevado. Ao ficar agora entre os 240 e os 479,9, desce mais um degrau na gravidade pandémica.

O GARGANTINHA

Remendo vai, remendo vem,
mas o estado do pavimento da Rua do Rio Pele, na vila Joane,
não tem forma de se redimir com os automobilistas,
que sentem, e bem, as agruras do pavimento a cada passagem.
Se calhar é hora de abandonar os remendos,
e de avançar para uma solução, mais do que menos,
definitiva...

Propriedade e Editor: Páginas Inesperadas, Lda
NIF: 515 536 229
Conservatória do Registo Comercial de Lisboa.: n.º 92981
Registo do Instituto da Comunicação Social: n.º 123427
Inscrito na API
Impressão: Naveprinter-Indústria Gráfica do Norte SA |
Morada: Estrada Nacional 14 Km 7.05 4475-045 Maia
Tiragem: 15.000 exemplares - Distribuição Gratuita

Depósito Legal: n.º 341726/12
SEDE: Rua Luís Barroso n.º 146 - 4760-153 Vila Nova de Famalicão
Gerência: Filomena Lamego
Diretora: Sandra Ribeiro Gonçalves
Chefe de Redação: Ana Filipa Ribeiro
Redação: Sandra Ribeiro Gonçalves
Design Gráfico: Ana Filipa Ribeiro
Estatuto Editorial: www.opovofamalicense.com

Email: geral@opovofamalicense.com;
publicidade@opovofamalicense.com;
redaccao@opovofamalicense.com;
TLF.: 252 312 435 | TLM.: 918 157 706 / 931 990 020
* Todos os textos assinados são da exclusiva responsabilidade dos seus autores.
* Todos os anúncios e fotografias são propriedades do editor, não podendo ser reproduzidos sem autorização por escrito.

Projecto iHEATEX é desenvolvido pela Têxteis J.F. Almeida em parceria com o CeNTI e Citeve

Artigos têxteis com aquecimento inteligente chegam ao mercado até no final do ano

SANDRA RIBEIRO GONÇALVES

E se lhe dissessem que em breve poderá ter um robe, uns chinelos ou uma toalha de banho que, além de potenciar a absorção de água ou humidade e secagem rápida, possui também a capacidade de aquecimento inteligente, de forma simples, rápida e eficaz, proporcionando bem-estar e conforto? A teoria poderá ser uma realidade no mercado internacional dos têxteis-lar e hotelaria ainda este ano. A novidade é avançada há minutos pelo CeNTI, segundo o qual este é um dos novos produtos idealizados e desenvolvidos pela empresa portuguesa Têxteis J.F. Almeida, S.A., contando com a sua parceria, assim como da do Citeve. Para além daqueles produtos, está ainda a ser desenvolvida uma toalha de mesa com aquecimento inteligente.

De acordo com o CeNTI, "na base da inovação está a integração, nas estruturas de felpo (o tecido utilizado nos artigos), de fios condutores e sistemas de aquecimento e sensorização inteligentes e autónomos, de forma a que não interfiram negativamente com o utilizador, nem com as propriedades intrínsecas às novas estruturas de felpo, nomeadamente, flexibilidade, maleabilidade, leveza e toque". Os produtos, assegura, "garantem uma nova experiência aos seus utilizadores, ao nível do conforto, toque e leveza", e prometem "revolucionar o setor têxtil". A chegaa ao mercado está prevista no final do ano.

Segundo os responsáveis do projeto, o foco é sobretudo internacional: "o mercado-alvo dos novos produtos será abrangente, mas especialmente direcionado para estabelecimentos de hotelaria/spas e também para uso comum no lar, explorando nichos de mercado com elevado poder de compra e mercados em ascensão, nacionais e especialmente internacionais, nomeadamente a Europa e América do Norte".

Depois do desenvolvimento e apresentação dos protótipos - tapete, toalha, robe, chinelo e toalha de mesa - as entidades promotoras estão agora concentradas na divulgação dos produtos, das suas funcionalidades e benefícios para o mercado.

O Projeto iHEATEX foi cofinanciando pelo COMPETE 2020, envolvendo um custo elegível de 692 mil euros e um apoio da União Europeia (Fundo Europeu de Desenvolvimento Regional) em cerca de 470 mil euros.

Famalicão começa o ano com subida do desemprego

O desemprego em Vila Nova de Famalicão interrompeu a trajectória descendente no primeiro mês de 2021. A mais recente estatística mensal por concelho publicada pelo Instituto de Emprego e Formação Profissional (IEFP), dá conta de que o mês de Janeiro fechou com 4742 desempregados, mais 156 do que em Dezembro, em que eram 4586.

Refira-se que, no último mês de ano, era descendente a trajectória, uma vez que em Novembro o número de desempregados inscritos era de 4778, mais 192 do que Dezembro.

A estatística dá conta que a maior subida do desemprego acontece nos desempregados inscritos há mais de um ano, que são 141. Segue-se o grupo das mulheres, onde são mais 136 as inscritas. Para os que procuram novo emprego, a subida é de 132. Os restantes grupos mantém a tendência de subida, mas bastante menos expressiva. Os que procuram primeiro emprego são agora mais 24, e nos homens são mais 20 os inscritos.

Na comparação homóloga, o concelho deixa expresso o agravamento da situação do emprego. Este mês de Janeiro revela mais 1330 desempregados, uma vez que em Janeiro de 2020 eram 3412 os inscritos. Trata-se de uma subida superior s 28 por cento.

TÁXIS FAMALICÃO
IDALINA 965 465 924 taxi51idalina@gmail.com
SÉRGIO 914 829 135 sergioptleal@gmail.com

Acordos com Empresas, Instituições e Particulares. Faturação Eletrónica.
Serviço personalizado, confiável e seguro.
MB WAY Línguas Contatos

Fugiram à GNR, despistaram-se e acabaram detidos por furto de veículo e tráfico de droga

Dois homens, de 38 e 52 anos, desobedeceram à ordem de paragem da GNR de Joane, durante uma fiscalização rodoviária, despistaram-se na fuga, e acabaram detidos por furto de veículo e tráfico de estupefacientes.

Tudo aconteceu na passada quarta-feira, em Pousada de Saramagos, onde a GNR de Joane procedia a uma acção normal de fiscalização do trânsito. "Os militares da Guarda deram ordem de paragem a um veículo que se colocou em fuga, tendo-se despistado pouco depois", descreve o Comando Territorial em comunicado, segundo o qual os militares acabaram por verificar que "o automóvel em que se deslocavam tinha sido furtado no dia 11 de fevereiro em Braga". Para além disso, "foi possível apurar que os suspeitos estavam na posse de estupefacientes, tendo sido apreendidas 34 doses de heroína e dez doses de cocaína". O veículo furtado foi também apreendido.

Os detidos foram constituídos arguidos, e os factos foram remetidos ao Tribunal Judicial de Vila Nova de Famalicão.

PSP prende mulher que tinha pena de 5 anos e 9 meses para cumprir

A PSP de Vila Nova de Famalicão deteve, na passada terça-feira, uma mulher de 37 anos de idade para cumprimento de uma pena de prisão de cinco anos e nove meses. A operação policial ocorreu cerca das dez da noite, depois de apurada a localização da mulher sobre a qual pendia um mandato de detenção.

A detida foi conduzida ao Estabelecimento Prisional de Santa Cruz do Bispo para cumprimento da referida pena.

Segundo confinamento com empréstimo de 374 computadores e tablets, enquanto não chega a ajuda informática prometida pelo Governo

Câmara e parceiros facilitam aulas online a alunos com carências

SANDRA RIBEIRO GONÇALVES

"As necessidades dispararam". A expressão é do vereador da Educação da Câmara Municipal de Vila Nova de Famalicão, e refere-se à carência de meios informáticos para suportar as aulas à distância neste segundo confinamento. De acordo com Leonel Rocha o município, em colaboração com a Federação Concelhia das Associações de Pais (FECAPAF) e com as escolas, distribuiu até ao momento 374 equipamentos informáticos, nomeadamente computadores e tabletes, no sentido de dar resposta às situações mais críticas e prioritárias. Para além disso, a autarquia também disponibilizou 300 acessos à internet, com tráfego ilimitado, para que os alunos do concelho tenham as condições necessárias para o ensino à distância nas condições ideais.

A subida expressiva dos pedidos formulados pelos pais, de acordo com o responsável autárquico, "foi um bocadinho embalada pela notícia de que o Governo iria distribuir computadores anunciaram que não dispunham de meios", mas como é público a anunciada distribuição tarda a chegar ao terreno na justa medida das carências evidenciadas. De facto, adianta, que no primeiro confinamento muitos alunos assistiam às aulas através de um telemóvel, o que "não é o meio mais adequado para o ensino".

Entregues que estão computadores aos alunos do Secundário, apesar que não a todos, o calendário do Governo aponta para que ainda esta semana cheguem novos equipamentos aos alunos do 1.º ciclo, estimando-se que até ao final de março a distribuição de meios informáticos possa beneficiar os restantes.

Leonel Rocha assume que houve um grande número de pedidos, aos quais município e parceiros procuraram atender de acordo com aquelas que eram as situações mais prioritárias, mas sublinha que, anunciada que está a medida nacional, o objectivo da Câmara nunca seria o de "substituir-se ao Governo, que está efectivamente a distribuir computadores, se bem que não ainda para todos".

Ainda que haja alunos que não estão a ter aulas nas condições ideiais, nomeadamente, porque estão conectados mas não conseguem interagir com os professores, o vereador sublinha o esforço que as escolas estão a fazer para "adequar as metodologias de ensino".

Para além do apoio informático, a autarquia está também a assegurar as necessidades de alimentação, com a distribuição diária de mais de 320 refeições escolares, a maioria em regime de "take-away".

Relativamente às refeições, este número aponta para aquele que foi o pico do primeiro confinamento. "Enquanto que no primeiro confinamento este pico foi atingido já bastante tarde, agora, ao fim da primeira semana, já estávamos praticamente nas 300 refeições", esclarece a propósito.

O apoio alimentar, recorde-se destina-se a todos os estudantes do pré-escolar ao secundário integrados nos escalões A e B, mas é também válida para todos os alunos que, justificadamente, necessitem deste apoio.

Escola de Avidos com intervenção de 700 mil euros

A escola básica de Avidos vai sofrer uma intervenção de valor superior a 700 mil euros. A empreitada, aprovada na reunião de Câmara da passada quinta-feira, deverá começar no próximo mês de Maio.

"Trata-se de uma intervenção de fundo, em que a escola de Avidos será completamente nova. Será aproveitado o edifício do pré-escolar, que passará a ser para o 1.º ciclo. Depois será complementado, com um edifício a construir, ficando a escola toda junto ao acesso onde está actualmente o jardim de infância", esclarece, acrescentando com esta alteração a escola do 1.º ciclo será desactivada, sendo que o pré-escolar de Avidos e Lagoa fica na Lagoa, ficando o 1.º ciclo em Avidos.

Esta intervenção fecha ainda mais o ciclo das escolas primárias intervencionadas. Neste momento, segundo o vereador da Educação, falta apenas um conjunto das mais pequenas, concretamente, Brufe, Arnoso Santa Eulália e Mões. Estas obras deverão seguir a mesma lógica de integração de escolas que estão actualmente separadas.

JS de Nine reuniu com associação de pais da escola

O núcleo de Nine da Juventude Socialista (JS) reuniu com a associação de pais da escola Escola Básica da freguesia com o objectivo de "conhecer a realidade dos estudantes na transição para o ensino à distância, bem como apurar outras preocupações por parte dos pais".

De acordo com os socialistas, o balanço deste encontro resulta que todos os alunos têm tido condições de assistir às aulas, no entanto há dificuldades de outra natureza, como a de "manutenção do Complemento de Apoio à Familia devido à falta de apoio por parte do município e também a falta de uma plataforma que complemente o ensino de uma forma eficaz".

Nas palavras de Miguel Campos, presidente do núcleo de Nine "estas iniciativas marcam o início de uma maior proximidade com todos os ninenses". Atendendo a que "estas associações têm um contacto direto com toda a comunidade escolar é essencial escutar todas as suas preocupações para percebermos a realidade dos estudantes", refere ainda. De acordo com Miguel Campos, "conseguimos perceber que os alunos de Nine têm uma grande vontade de frequentar o seu estabelecimento de ensino e até as atividades extracurriculares, por essa razão sublinhamos a extrema importância da manutenção do CAF".

Presidente da Câmara visitou Centro de Vacinação, onde mais de 300 cidadãos já foram vacinados e onde estão a chegar mais 1500 vacinas para administrar

"Processo de vacinação está a decorrer da forma que desejamos"

SANDRA RIBEIRO GONÇALVES

O Centro de Vacinação já administrou cerca de 300 vacinas a cidadãos famalicenses que integram a segunda fase - idosos com 80 ou mais anos e pessoas entre os 50 e os 79 anos com patologias de insuficiência cardíaca, doença coronária, insuficiência renal ou doença respiratória crónica sob suporte ventilatório e/ou oxigenoterapia de longa duração.

O saldo é de menos de uma semana, e foi dado a conhecer pelo presidente da Câmara Municipal de Vila Nova de Famalicão, que na passada quinta-feira visitou as antigas instalações da Didáxis de Vale São Come, actual CIIES – Centro de Inovação, Investigação e Ensino Superior, para acompanhar o processo. Recorde-se que o Centro de Vacinação resulta de uma parceria do município com o Agrupamento de Centros de Saúde, entidade que superintende a vacinação propriamente dita. A autarquia disponibiliza as instalações, facilita colaboradores para ajudarem os utentes no acesso ao edifício, e faculta ainda transporte para os cidadãos elegíveis que tenham dificuldades de

acesso ao local onde a vacinação está a decorrer.

Nas palavras de Paulo Cunha, o município chega-se assume uma "posição auxiliar" no sentido de "criar condições de conforto, comodidade e acessibilidade, para que este processo seja rápido, eficaz e um sucesso".

Entretanto, de acordo com o edil, na passada sexta-feira terão chegado a Vila Nova de Famalicão mais 1500 vacinas para garantir que o processo é continuado. "Não haverá uma descontinuidade do processo. Temos garantias dadas pelas autoridades de saúde que as vacinas chegarão e o processo vai continuar, o que é uma boa notícia. Seria mau, e até perverso, se depois de três ou quatro dias de vacinação houvesse uma descontinuidade", sublinha, e remata: "o processo está a decorrer da forma que desejamos, esperando que nunca faltem as vacinas, para que se possa desenrolar de acordo com a previsão".

Neste total vacinado não estão incluídos agentes ligados à Protecção Civil, nomeadamente, bombeiros, cuja vacinação começou há pouco mais de uma semana e prosseguiu no passado sábado.

Concelho com média de 20/30 casos/dia

O presidente da Câmara mostra-se entretanto, satisfeito com a evolução da pandemia em Vila Nova de Famalicão, que nas últimas semanas se tem vindo a desagravar. Sublinha contudo, que a conjuntura continua a ser inspiradora de todos os cuidados, isto porque a actual crise de saúde pública mostra que as vagas são cíclicas e que, não estando o vírus erradicado, não deve haver "abrandamento dos comportamentos".

Os números revelados por Paulo Cunha dão conta de que o município chegou a ter semanas em que o número de infectados diariamente era "muito acima dos 200", sendo que hoje se fixa nos 20/30 por dia. Mas, isso só é assim porque as pessoas têm mais cuidado, não porque o vírus tenha adormecido ou se tenha erradicado", frisa, deixando claro que teremos que caminhar para a chamada imunidade de grupo, atingida apenas quando 70 por cento da população estiver inoculada contra a Covid-19.

Encerramento das escolas determinante para baixar a curva

Para o edil famalicense, esta inversão da curva de contágio acontece muito com o contributo do encerramento das escolas, medida que defendeu ainda antes que o Governo assumisse essa possibilidade. "O Governo ainda não fez um acto de contrição em relação a essa matéria, nem tem que o fazer, mas é preciso reconhecer que o encerramento das escolas trouxe consigo a redução dos números", afirma, constatando que a circulação do número de pessoas reduziu de forma substancial, ainda que este segundo confinamento seja "mais ligeiro".

Convicto da essencialidade desta medida, Paulo Cunha deseja que a reabertura seja alvo de uma reflexão e obedeça a uma análise "critérios", acontecendo apenas "no momento em que houver garantias mínimas de que isso não trará consigo um recrudescimento (aumento) dos números". Deixa claro que é a favor do ensino presencial, mas adverte que, pior do que a actual situação, de ensino à distância, é a intermitência por força da pandemia e de decisões prematuras.

Sessão de esclarecimento do Comércio da Vila acontece esta quarta-feira e está sujeita a inscrição

Marketplace é oportunidade para o comércio tradicional

Os comerciantes de Vila Nova de Famalicão vão poder beneficiar de uma sessão de apresentação e esclarecimento sobre vendas online, materializada na plataforma Comércio da Vila, que vai evoluir brevemente para um Marketplace depois de se ter posicionado numa primeira fase ao nível das redes sociais.

Isso irá acontecer já esta quarta-feora numa sessão agendada para as 17h00, via plataforma Zoom. A sessão é dirigida aos comerciantes do concelho que deverão fazer a sua inscrição na conferência Comércio da Vila – O Marketplace através do e-mail dirigido para comunicacao@acif.pt.

A plataforma agregadora de vendas online do Centro Urbano está a ser preparada pela Associação Comercial e Industrial de Famalicão, com o apoio do município, para disponibilizar ao comércio tradicional da cidade um espaço online para venda direta dos seus produtos no universo digital.

Esta é uma das medidas ambiciosas do programa Retomar Famalicão que a Câmara Municipal e a Associação Comercial de Famalicão (ACIF) apresentaram para dar uma nova vida ao comércio tradicional da cidade, fortemente fustigado pela crise pandémica da Covid 19.

A iniciativa encerra múltiplas oportunidades para os comerciantes de todo o concelho e que aponta, desde logo, para uma estratégia de futuro, que acompanha as novas tendências de consumo e de relação entre comerciantes e clientes.

JS formaliza mais um núcleo, Vilarinho

A concelhia da Juventude Socialista (JS) de Vila Nova de Famalicão, acaba de criar mais um núcleo, desta feita em Vilarinho das Cambas.

A coordenadora, Joana Rodrigues, considera que "sendo Vilarinho uma freguesia tendencialmente envelhecida, a criação deste núcleo surge no sentido de rejuvenescer a sua população". Assume como desafio "motivar toda a população a permanecer na freguesia e evitar a sua estagnação", mostrando-se disponível para "escutar toda a população, e ajudar naquilo que mais precisarem".

A criação deste núcleo prossegue a estratégia da JS de "apresentar nas próximas autárquicas grupos de jovens socialistas organizados em todas as freguesias do concelho", como assume o presidente da JS concelhia, Luís Miranda. Segundo o socialista, "estão reunidas todas as condições para fortalecer a construção cívica da freguesia e potenciar a candidatura do Partido Socialista nas próximas eleições autárquicas".

Vítimas de gangue responsável por assaltos a carrinhas de valores e comerciantes chineses não compareceram em audiência

Tribunal não consegue localizar cidadãos de nacionalidade chinesa

SANDRA RIBEIRO GONÇALVES

"Quanto ainda estava dentro do carro, apareceram dois assaltantes, armados e encapuzados, que batiam com as pistolas nos vidros dianteiros gritando 'abre as portas!', enquanto o bebé chorava na parte de trás, aterrorizado com o que se estava a passar". A descrição lida em audiência de julgamento na passada sexta-feira, permite perceber os momentos de terror por que passou um casal de nacionalidade chinesa, em Janeiro do ano passado, quando foi assaltando pelo gangue de cinco indivíduos a quem são atribuídos dez investidas sobre carrinhas de valores - nomeadamente em Calendário e Pedome, aqui por duas vezes -, e comerciantes na mesma nacionalidade.

A descrição do assalto não aconteceu de viva voz, já que o Tribunal de Guimarães não conseguiu localizar,

e por isso notificar para comparecimento em audiência, nenhum dos cinco cidadãos de nacionalidade de chinesa assaltados pelo gangue. A comparência das vítimas foi sendo adiada até que, na passada sexta-feira, o tribunal deu por "esgotadas todas as diligências a fim de fazer comparecer as testemunhas, e assim poderem prestar depoimento em Tribunal". Depois de várias tentativas infrutíferas de notificação para as moradas constantes do processo, foi solicitada colaboração da Embaixada da China em Portugal para localizar as cinco vítimas, o que mais uma vez não produziu efeitos. A resposta aponta para que a Embaixada não reconheça as moradas em causa como sendo as da residência dos cinco cidadãos da sua nacionalidade.

Na impossibilidade de ouvir os cidadãos chineses em audiência, o Ministério Público acabou por prescindir do testemunho de três, e solicitar a leitura do produzido por dois perante um Procurador, o que acabou por acontecer com despacho favorável do colectivo.

Temeram pela vida face à "agressividade" dos assaltantes

O casal, de acordo com o que resulta do depoimento, apercebeu-se que uma viatura de cor cinzenta "vinha a acompanhá-los", no trajecto que faziam entre a zona industrial da Varziela, em Vila do Conde, e o Norteshopping, onde pretendia fazer compras. Por isso o homem decidiu alterar o destino e estacionar junto a uma agência bancária na Circunvalação. Nessa altura foram abordados por dois homens armados e encapuzados, que apareceram em cada um dos vidros dianteiros e ordenavam que abrissem as portas. Ficaram "em pânico", descreveu a mulher, segundo a qual o filho de apenas 16 meses chorava "aterrorizado" na parte de trás do carro com o que se estava a passar. Atendendo à "agressividade" dos assaltantes, o casal temeu pela vida dos próprios e do filho bebé.

O homem acabou por ceder às ameaças dos assaltantes, que perguntavam pelo dinheiro. Começou por negar que tivesse dinheiro, mas enquanto um dos assaltantes lhe apontava a arma à cabeça, o outro vasculhou o interior do carro até encontrar um saco contendo notas. Terão levado uma quantia da ordem dos nove mil euros e puseram-se em fuga.

O casal, atendendo às movimentações dos assaltantes, considera que haveria um terceiro assaltante. No entanto, apenas viram dos dois que abordaram o carro onde seguiam. Apesar de poderem perceber algumas características dos assaltantes – idade entre os 30 e os 40, altura da ordem do 1,70 -, deixaram claro que não teriam condições de fazer uma identificação, uma vez que actuaram de cara tapada e até luvas.

Gangue apropriou-se de 376 mil euros em dez assaltos

Os arguidos acusados deste e de mais nove assaltos têm idades compreendidas entre os 51 e os 27 anos de idade. De acordo com a acusação, entre Março de 2019 e Janeiro de 2020 ter-se-ão apropriado de quase 376 mil euros em dinheiro, num total de dez assaltos, três dos quais em Vila Nova de Famalicão. Por duas vezes visaram os funcionários de carrinhas de valores que se preparavam para carregar um multibanco em Pedome, tendo feito o mesmo também em Calendário.

Armindo Brás de Sá Fernandes

Agradecimento

A familia vem por este meio agradecer a todas as pessoas que se manisfetaram de qualquer modo no falecimento do nosso ente querido.

A Familia

Assaltava bombas de gasolina e pastelarias com arma branca

O Núcleo de Investigação Criminal (NIC) da GNR de Barcelos deteve, na passada quinta-feira, um homem de 24 anos por roubos com ameaça de arma branca, em postos de abastecimento de combustível e pastelarias, no concelho de Vila Nova de Famalicão e Barcelos.

A detenção decorre de uma que teve início há cerca de um mês, em que os militares efetuaram várias diligências policiais que "permitiram identificar o autor de diversos ilícitos e localizá-lo na estação ferroviária de Cambeses, em Barcelos". O suspeito foi detido na posse de um motociclo furtado durante a noite de 17 de fevereiro, na localidade da Várzea, em Barcelos. De acordo com a GNR, no decorrer da ação foram ainda recuperados cinco veículos que o suspeito furtou e utilizou para a deslocação e realização dos crimes.

O detido em causa está referenciado por três crimes de roubo em postos de abastecimento de combustível e pastelarias, nove de furtos de veículo, dois de furto em estabelecimento comercial e um de furto em residência.

27.631 KMS PERCORRIDOS

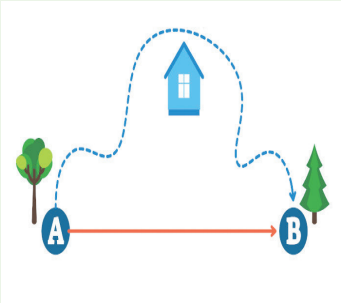

18.433 EUROS DE ENTREGAS

141 ESTAFETAS

85.163,25 EUROS PAGOS

21.575 EUROS DE BÓNUS

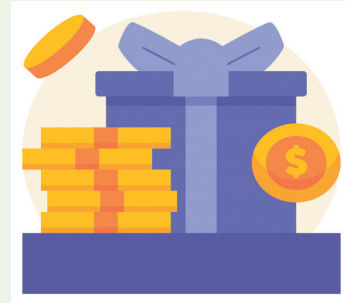

Medidas lançada pela Câmara Municipal em parceria com Associação de Restaurantes em balanço

"Restaurantes de Famalicão em sua casa" já percorreu mais de 27 mil kms e entregou mais de 18 mil refeições

Mais de 18 mil refeições foram entregues na casa dos famalicenses no âmbito do serviço de entregas ao domicílio, promovido pela Câmara Municipal e ela Associação de Restaurantes de Famalicão (ARF), com o objectivo de socorrer o sector que mais tem sentido o impacto das restrições necessárias para conter a pandemia de Covid-19.

A medida, que arrancou a 14 de Novembro, permitiu entregar um total de 18433 refeições ao domicílio, até 31 de Janeiro, significando um investimento de 85.163,25 euros da parte do município, que suporta financeiramente uma operação de logística que permite a restaurantes e clientes beneficiar de um serviço gratuito de entrega de refeições ao domicílio.

O serviço, que conta já com 141 estafetas para dar resposta aos pedidos que chegam aos 66 restaurantes aderentes (o total é de 83, mas no caso de 17 as entregas estão a zero), permitiu percorrer nestes cerca de dois meses de meio mais de 27 mil quilómetros (27.631).

No sentido de garantir a disponibilidade dos estafetas para operacionalizar o sistema, que começou por incidir apenas nos fins de semana mas passou a aplicar-se a todos os dias de semana ao jantar a 15 de Janeiro, com novo decreto de encerramento do sector da restauração, está implementado um sistema de bónus que permite ao estafeta receber, para além do valor por entrega, um bónus de dez euros ao atingir as oito entregas por dia, e mais um euro por entrega a partir das dez entregas diárias. Há mesmo estafetas que já ultrapassaram a fasquia dos mil quilómetros feitos em entregas ao domicílio, e vários que já se encontram nas imediações deste número. Da mesma forma, há já quem tenha ultrapassado as 300 entregas, e muitos nas imediações deste resultado.

Sem grande surpresa, as freguesias para onde mais são requisitadas as entregas ao domicílio é Vila Nova de Famalicão, que assume mais do triplo da de Calendário, a segunda freguesia em evidência. A primeira registou 5665 entregas, ao passo que a segunda 1659. Seguem-se duas vilas, Joane e Ribeirão, apesar que com uma expressão numérica diferente quanto ao número de serviços requeridos. Joane surge à frente com 1041, assumindo Ribeirão 709. No limite do perímetro urbano, Antas e Gavião são as quinta e sexta freguesias com maior número de solicitações, 651 e 550, respectivamente.

A freguesia onde o número de entregas revela menor expressão é a da Portela, com 29.

Sushi, snack e pizza no topo das preferências

Quanto aos restaurantes mais "apetecíveis" para quem solicita entrega de refeições ao domicílio, são sem dúvida os que actuam na cidade ou nas imediações da cidade. Há lugar, no entanto para excepções, uma vez que há dois restaurantes de Joane e um de Brufe no top dez dos mais requisitados. As iguarias em destaque são o sushi e a comida chinesa, em primeiro lugar, seguindo-se o sector das francesinhas e snack, e o sector da pizzaria.

Associação de Restaurantes de Famalicão reclama alívio nos impostos e contribuições, reforço de apoios e prorrogação de moratórias

Deputado do PSD vai levar agenda reivindicativa da restauração à Assembleia da República

O deputado do PSD à Assembleia da República, Jorge Paulo Oliveira, leva do encontro com representantes da Associação de Restaurantes de Famalicão, ocorrido ontem, uma agenda reivindicativa que aponta para o "alívio nos impostos e contribuições, reforço das medidas de apoio já existentes, prorrogação da moratória sobre contratos bancários e isenção de tributação sobre os apoios recebidos a fundo perdido".

De acordo com o social-democrata, a associação liderada por Pedro Mesquita, que agrega a grande maioria dos restaurantes de Vila Nova de Famalicão, alega que, "sem prejuízo de muitas outras medidas, aquelas estão entre as mais importantes para assegurar a sobrevivência das empresas e a manutenção dos postos de trabalho num dos setores especialmente impactado pelos efeitos da Covid-19".

Jorge Paulo Oliveira reconhece que as restrições impostas ao sector neste segundo confinamento, oferece "o risco de uma significativa destruição do tecido empresarial neste setor", apontando para que "em todo o país há muitos empresários que desesperam para pagar salários, pagar custos fixos e pagar aos fornecedores". Posto isso, entende que "todos os esforços da administração central e das autarquias locais são necessários, mas temos igualmente de assegurar uma permanente monitorização e avaliação das medidas que estão no terreno, as novas e as antigas". Nesse sentido, considera vantajoso "ouvir os empresários do setor, as suas associações representativas", porque "só dessa forma podemos corrigir o que possa ser corrigido e ajustar o que possa ser ajustado".

Este foi precisamente um dos objetivos desta reunião, "colher informação direta, junto de quem está no terreno e sabe melhor do que ninguém do que fala, para depois a podermos levar para o centro do debate politico nacional que é o Parlamento, até porque o que se passa em Vila Nova de Famalicão é uma boa amostra do que se passa no país".

A Associação de Restaurantes de Famalicão, recorde-se, está formalizada há pouco mais de dois meses de vida, mas é responsável, numa parceria com a Câmara Municipal de Vila Nova de Famalicão, por um muito bem sucedido projeto de entrega gratuita de refeições ao domicílio durante todos os dias da semana, de segunda a domingo, ao jantar, um projeto que se assume como uma alternativa às plataformas que já existem, com claros benefícios para o consumidor.

Dia a Dia - Mário Martins

Mais idiotices...

O "cartoon" de António Costa com os especialistas também tem esta finalidade didática: podemos acreditar em tudo aquilo que nos dizem? Em que medida é que as informações que nos são transmitidas são fiáveis? Em que se baseiam? Qual a análise científica que foi feita? Em tempos de crise (de saúde ou de outro tipo qualquer), há sempre aqueles "patos bravos" que não resistem a "deitar o pescoço de fora". São esses que nos querem confundir, falando como se tivessem grandes cabeças, mas quase tudo o que dizem é oco e sem sentido. Eu acredito piamente naqueles cientistas que estudam, que avaliam, que antes de transmitirem qualquer coisa, testaram as suas posições, transmitindo-as com serenidade e confiança.

1. O túnel do Marquês!

Recentemente, publiquei no "Povo Famalicense" uma crónica intitulada "a sabedoria dos idiotas", dizendo que a "sabedoria dos idiotas", cientificamente conhecida por "efeito Dunning Kruger", afeta as pessoas que sabem muito pouco de qualquer coisa e essa ignorância leva-as a cometer excessos verbais e mentais inconcebíveis. O que é dramático é que essa mesma ignorância leva-as também a acreditar sistematicamente naquilo que dizem! Mais dramático ainda: querem fazer com que as outras pessoas também acreditem naquilo que é a sua "idiotice"…

Nem de propósito. No "canal" de notícias "Sapo", conhecido pela sua parcialidade informativa, recorrendo a todo o tipo de notícias de fiabilidade duvidosa, encontrei um "cartoon" irónico que não pode deixar de nos fazer pensar, dadas as circunstâncias "especiais" em que vivemos, em que cada cabeça não é sua sentença, mas em que cada cabeça, sendo a sua sentença, é também a sua idiotice.

Nesse "cartoon", aparece António Costa, debruçado sobre uma mesa, acompanhado por eminentes cientistas, virologistas, epidemiologistas e outros especialistas, vestidos de bata branca, a rodear o Primeiro – Ministro. Falam, vê-se, sobre a "pandemia de covid 19".

Um deles alvitra o seguinte: "Vá por mim, meu Primeiro. É matar os bichos com uma pressão de ar." Outro dos "cientistas" contrapõe: "Por mim era deixar os bichos dar cabo do canastro à humanidade para depois começarmos tudo de novo." Um terceiro avança: "Matar os bichos é muito radical. Devíamos falar com eles primeiro." O último dita a sua sentença final: "Confinar a sério era meter a malta toda no túnel do Marquês e selar aquilo tudo…"

Disse, no artigo citado, que símbolos maiores desta "sabedoria dos idiotas" são indiscutivelmente Trump e Bolsonaro e o ditador da Rússia Putin. Para os dois primeiros (recordam-se?), a pandemia de "covid 19" não passava de uma "gripezinha" ou de um "resfriadozinho" que se curava com um medicamento caseiro de que já não me recordo o nome ou com umas infusões que lavavam as "tripas" ou os pulmões dos infetados. O "caso russo" é talvez ainda mais sério: o ditador Putin quer que o "mundo das democracias" o veja como um democrata e não como um tirano que persegue e mata os seus adversários políticos…

2. Acreditar em tudo?

Na crónica a que tenho vindo a fazer referência, dei também, a propósito da pandemia, alguns exemplos contraditórios daquilo que se passa em Portugal, sendo um deles um exemplo muito recente: quando, no dia 28 de janeiro, os casos de "covid 19" se situaram em mais de 16 432 num só dia, logo houve inúmeros especialistas e epidemiologistas que ditaram a sua sentença: nos próximos dias, disseram com convicção, vamos ter uma média de 19 000 casos diários ou mais! Azar dos diabos: a seguir ao dia 28 de janeiro, nos dias 29, 30 e 31 ainda de janeiro, os "novos casos diários" começaram a descer de forma vertiginosa, atingindo, no dia 2 de fevereiro, "apenas" 5 540 casos novos. Eu não sei qual é a "tabela" ou o "modelo científico" que estes ditos especialistas usam! Faziam bem em deitá-las ao lixo ou destruí-las!

O "cartoom" de António Costa com os especialistas também tem esta finalidade didática: podemos acreditar em tudo aquilo que nos dizem? Em que medida é que as informações que nos são transmitidas são fiáveis? Em que se baseiam? Qual a análise científica que foi feita? Em tempos de crise (de saúde ou de outro tipo qualquer), há sempre aqueles "patos bravos" que não resistem a "deitar o pescoço de fora". São esses que nos querem confundir, falando como se tivessem grandes cabeças, mas quase tudo o que dizem é oco e sem sentido.

Eu acredito piamente naqueles cientistas que estudam, que avaliam, que antes de transmitirem qualquer coisa, testaram as suas posições, transmitindo-as com serenidade e confiança. O resto e muito do que para aí se vê e ouve não deixa de ser "a sabedoria dos idiotas"!

O citado "cartoon" ironizava sobre isso mesmo. Como é que um Primeiro – Ministro de qualquer País, neste caso, do nosso País, pode tomar uma decisão que vai influenciar a vida de milhões de Portugueses, se os "especialistas" são tão contraditórios nas suas posições e nas alternativas que propõem?

Infelizmente, tem sido a isso que temos assistido nas últimas semanas. O que ontem era verdade para muitos destes "especialistas", hoje passou a ser uma mentira escabrosa e o que hoje é uma mentira escabrosa amanhã passa a ser uma verdade cristalina…

3. Velhos e fumadores...

O mesmo canal "Sapo" transcreve algumas palavras de um médico brasileiro que trabalha no Serviço Nacional de Saúde Português (SNS) há cerca de três anos. Este médico terá sido ouvido numa das semanas de janeiro em que os "números da covid" eram mais dramáticos, com os mortos e os infetados a atingirem limites nunca antes vistos.

Este médico brasileiro classificou a situação nos hospitais, pelo menos no seu hospital que nunca é referenciado, como um "tsunami" que tudo destrói e que tudo arrasa. No entender deste médico, a situação atingiu este patamar porque, para além da violência desta "terceira vaga", havia fatores endógenos que contribuíram para que ela fosse ainda mais dramática. Entre esses fatores, este médico identificou dois como sendo a causa destes males maiores. No entender dele, os Portugueses eram "velhos e fumadores", o que contribuía para justificar a força da pandemia e a sua capacidade destruidora.

Eu fiquei deveras incomodado com aquilo que li e ainda me questionei sobre a veracidade desta caraterização. O "Sapo" gosta muito de quem fale mal dos Portugueses e sobretudo fale mal do Governo!

Só lamento que este médico não se tenha lembrado das "valas comuns" onde eram sepultados os brasileiros, para poupar espaço nos cemitérios e das idiotices de Bolsonaro a escarnecer da força destruidora da pandemia…

Deliberação aprovada na última reunião de Câmara

Município reforça investimento na cultura com apoios da ordem dos 200 mil euros

A Câmara Municipal de Vila Nova de Famalicão aprovou, na reunião pública do executivo da passada quinta-feira, a atribuição de apoios financeiros no valor total de 202.500 euros a mais de uma dezena de associações culturais e artísticas do concelho para projetos de dinamização cultural.

A medida dirige-se a um conjunto diversificado de associações e artistas locais, desde ranchos folclóricos e etnográficos, grupos musicais e bandas marciais, associações de artes performativas, teatro, circo e patrimoniais.

De acordo com a proposta foram atribuídos apoios à Fábrica da Igreja Paroquial de Santa Marinha de Gondifelos, que receberá um subsídio no valor de 25 mil euros com vista à comparticipação nos custos de restauro do órgão de tubos da igreja; à Associação Cultural e Desportiva São Martinho de Brufe, ao Rancho Folclórico de Oliveira Santa Maria e ao Grupo Infantil e Juvenil de Danças e Cantares de Joane, que receberão cada uma a quantia de dois mil euros; o Orfeão Famalicense que irá receber um apoio de dois mil euros e a Tusefa de 1.500 euros; a Banda Marcial de Arnoso e a Sociedade Artística e Musical de Riba de Ave irá beneficiar de um apoio de 14 mil euros

cada para ajuda à dinâmica das suas atividades; o Inac – Instituto Nacional de Artes do Circo e o Teatro da Didascália irão receber um apoio de 40 mil euros cada para ajuda ao seu plano de atividades culturais e artísticas; a Associação Cultural Cão Danado irá receber, por sua vez, uma verba de 30 mil euros. Por fim será atribuído um subsídio no valor de 30 mil euros ao Museu do Automóvel de Vila Nova de Famalicão.

O presidente da Câmara Municipal, Paulo Cunha, afirma a propósito destas deliberações que os "apoios fundamentais para que as associações possam continuar a desenvolver o seu trabalho cultural e artístico de grande importância para as comunidades e para o concelho, numa altura tão difícil para todos". Por outro lado, com estes apoios a autarquia famalicense pretende "preservar e valorizar, numa perspetiva de solidariedade e coesão, tanto a riqueza como a dinâmica das atividades que têm pautado a vida cultural de Famalicão".

Recorde-se que há pouco mais de uma semana, a autarquia já tinha anunciado a segunda edição do programa "Há Cultura em Casa", que vai arrancar em março e pretende por um lado promover o acesso a atividades culturais neste período de confinamento, e por outro lado valorizar e apoiar os artistas locais preservando a dinâmica cultural do concelho.

Taxa de sucesso educativo do programa foi de quase 100% no ano lectivo 2019/2020

Programa Acompanhar deu retaguarda a mais de 940 crianças e jovens em risco

O Programa Acompanhar, desenvolvido há cinco anos pelo Município de Vila Nova de Famalicão para apoiar crianças e jovens em risco de aprendizagem, acompanhou mais de 940 crianças e jovens em risco ao longo do ano lectivo 2019/2020, verificando uma taxa de sucesso próxima dos cem por cento - 99,36.

Em nota de imprensa, o município adianta ainda que o programa já chega a 7,4 por cento da população estudantil de Famalicão em idade de escolaridade obrigatória. Foram acomapnhadas concretamente 943 as crianças e jovens envolvidos, entre os seis e os 21 anos e de todos os estabelecimentos de ensino do concelho, sendo que cada um destes participantes esteve envolvido em pelo menos 30 horas de capacitação, tutoria ou mentoria.

O Programa Acompanhar, reconhecido como boa prática a replicar pela Direção-Geral da Educação, conseguiu, apesar do ano atípico marcado pela pandemia de Covid-19, "alargar a sua ação a mais parceiros sociais", adianta a autarquia, segundo a qual a rede do programa incorpora mais de duas dezenas de parceiros desde estabelecimentos de ensino, IPSS, cooperativas, organismos públicos e associações juvenis.

Do total de alunos envolvidos no ano lectivo anterior, 239 apresentavam pelo menos duas retenções, grande parte deles a frequentar percursos alternativos de formação. Os números são ainda mais relevantes se tivermos em conta que do total, 371 estavam em situação de risco, incluindo o risco de abandono escolar. Para além destes, 45 alunos apresentavam necessidades especiais.

Outro dado relevante é o envolvimento de 73 jovens na qualidade de Tutores de Pares, jovens facilitadores de processos de inclusão inteligentes que com a sua experiência auxiliam os tutores no processo de capacitação e inclusão de jovens em risco.

Nestes últimos cinco anos, o Acompanhar mediu os níveis de envolvimento dos alunos com a escola e pelo quinto ano consecutivo o envolvimento escolar total melhorou. Numa escala que vai do um ao quatro, é possível verificar que de uma forma global o Programa Acompanhar tem permitido a melhoria progressiva dos índices de envolvimento escolar dos alunos envolvidos, tanto nos níveis de envolvimento cognitivo, como no psicológico. No ano lectivo 2015/16, o resultado centrava-se nos 2,96; em 2016/17 evoluiu para os 3,015; em 2017/18 para os 3,04; em 2018/19 centrou-se nos 3.12; e no ano letivo de 2019/20 o resultado chegou aos 3,35. A amostra de alunos envolvidos nesta análise tem sido, na sua grande maioria, a mesma, no sentido de facultar dados fidedignos.

Refira-se que o Programa Acompanhar pretende "potenciar e apoiar os estabelecimentos de ensino do concelho na implementação de projetos de boas práticas na área do acompanhamento e inclusão inteligente de alunos em especial situação de risco ou que não estão integrados em qualquer tipo de resposta socioeducativa complementar".

"Ao fim de cinco anos é possível perceber que a estratégia tem tido sucesso, não só pelo nível crescente de alunos envolvidos, mas pelo reconhecimento e empenho da comunidade escolar e pelos indicadores de envolvimento escolar que evidenciam melhorias reais e concretas de forma sustentada", considera o vereador da Educação da Câmara Municipal de Vila Nova de Famalicão, Leonel Rocha, para quem o balanço só pode ser positivo.

A metodologia do Programa Acompanhar assenta no princípio da Investigação-Relação-Ação numa resposta socioeducativa tendo por base a Tutoria de Pares e a Mentoria.

O Programa Acompanhar trabalha em estreita colaboração com os Agrupamentos de Escolas, o Projeto Eurobairro e a CPCJ de Famalicão.

Atletismo
Beatriz Fernandes bate recorde pessoal

Beatriz Fernandes, da Escola Atletismo Rosa Oliveira (EARO), superou o seu recorde pessoal na prova de 1500 metros em que participou no II Torneio de Preparação na Pista Coberta, no Altice Fórum em Braga, no último domingo. De acordo com a escola, que levou mais três atletas à competição, "estes Torneios são organizados pela Federação Portuguesa de Atletismo e Associação Atletismo de Braga, como forma de manter em atividade os melhores atletas dos escalões juniores e seniores".

AMI 9558

Predial mais IMOBILIÁRIA

Rua Ana Plácido, 222 | 4760-120 Vila Nova de Famalicão
geral@predialmais.pt - www.predialmais.pt
Abertos também aos Sábados das 10h00 às 18h00

Visite-nos também em: facebook Instagram

252 080 310 / 962 682 790

DESTAQUE » Moradias Novas - A Preço de Lançamento!!

180.000,00€

Moradias T3 c/ Possibilidade de 100 % Financiamento e Acabamentos ao seu Gosto !!
Cozinha totalmente equipada, lavandaria, sala ampla c/ 40 m2, ar condicionado, focos c/ iluminação LED, suite, roupeiros embutidos, excelentes varandas, estores eletricos, painéis solares, portões aut., garagem fechada p/ 2 carros.
Refª 730

Urbanização Encosta da Vitória

Moradias T4 de Arquitetura Contemporânea, com excelente luz natural, acabamentos nobres que acrescentam elementos de sofisticação e bem estar.... A fachada revestida a pedra natural oferece um suplemento de distinção e requinte... Cozinha totalmente equipada, sala ampla c/ 57 m2 e recup. de calor, com acesso a excelente zona exterior com alpendre e jardim. 3 suites, painéis solares, garagem c/ 70 m2.
225.000,00€
Venha Conhecer !!
Refª 628

Apartº T3 junto ao Talvai

Cozinha mobilada e equipada, lavandaria, sala c/ recuperador de calor aquec. central, ar condicionado, roupeiros embutidos, wc´s equipados, equipados, varandas, garagem p/ 3 carros.
177.500,00€
Marque Visita !!
Refª 732

Moradia Térrea para Restauro

A 5 minutos da Cidade, Lote c/ 650 m2, poço próprio, excelente exposição solar, próxima de todos os serviços.

100.000,00€
Refª 636

Moradia T3 Nova

A 500mts da entrada Auto-Estrada, cozinha mobilada, lavandaria, aquec. central completo c/ caldeira a gás, suite c/ closet, roupeiros embutidos, iluminação Led, estores elétricos, portões autom., garagem fechada p/ 3 carros.
195.000,00€
Venha Conhecer !!
Refª 656

OPINIÃO, POR HÉLDER PEREIRA, DEPUTADO DO CDS NA ASSEMBLEIA MUNICIPAL

Eutanásia e o crivo do Tribunal Constitucional!

O projecto de lei que despenaliza a morte medicamente assistida foi aprovado no Parlamento no dia 29 de janeiro com 136 votos a favor, 78 contra e 4 abstenções.

Pode parecer mentira, mas não é. Na altura em que Portugal era confrontado com o maior número de casos de infecção e mortes provocadas pela pandemia, a Assembleia da República aprovou um diploma legal que despenaliza a morte medicamente assistida.

Sempre fui a favor do uso do instituto do Referendo em decisões desta natureza, não apenas por entender que pela relevância social da matéria deve ser dada a palavra directamente aos cidadãos, mas, neste caso em concreto, porque entendo que os partidos com assento na assembleia não estavam mandatados para a discussão.

O mandato que os eleitores conferem aos partidos políticos e seus representantes estriba-se essencialmente nos seus programas eleitorais. São estes que definem a escolha dos eleitores. É da discussão e esclarecimento dos programas dos partidos que resulta a intenção de voto.

Todos, sem grande dificuldade, se lembrarão que na campanha eleitoral para as eleições legislativas de 2019 muito pouco ou mesmo nada se discutiu sobre a despenalização da morte medicamente assistida. Na verdade, os eleitores quando foram chamados a votar não conheciam com a profundidade e clareza que o tema impõe qual a posição que cada um dos partidos e deputados tinha relativamente ao tema.

Ao aprovar-se a Eutanásia em sede de plenário da Assembleia da República, sem o devido debate e clarificação de todas as posições, constituiu uma violação da democracia representativa. A Assembleia da República e os deputados foram além do mandato que os portugueses lhes confiaram e isso, infelizmente, traduz a debilidade do nosso sistema político.

Valha-nos, todavia, que o Presidente da República decidiu enviar o diploma para o Tribunal Constitucional, com vista a apurar se está de acordo e dentro dos limites fixados pela nossa lei fundamental.

Para já, do que se conhece, Marcelo Rebelo de Sousa aponta muitas dúvidas à não inconstitucionalidade do diploma, evidenciando a existência de conceitos excessivamente indeterminados, o que pode levar a interpretações diversas, bem como a abusos que extravasem a fronteira até onde a autodeterminação individual permite ir.

É certo que o Tribunal Constitucional não vai pronunciar-se sobre a forma como o diploma foi discutido e votado e muitos menos irá fazer juízos de valor sobre o timing da discussão.

Mas outras coisas o Tribunal Constitucional vai com toda a certeza fazer. Em primeiro lugar irá certamente travar os exageros daqueles para quem a liberdade se confunde com radicalismo. E em segundo lugar, enquadrará o regime da morte medicamente assistida naquele que é o princípio mais importante da nossa Lei Fundamental, o da "inviolabilidade da vida humana".

CLIRIBEIRÃO

Medicina Dentária
Dr. Renato Lobo | Dra. Patrícia Silva
Dr. José Jorge | Dr. Amândio Rios
- Ortodontia
- Implantologia
- Reabilitação oral
- Odontopediatria

Fisioterapia
Fisioterapeuta Miguel Carneiro
- Reeducação Postural Global (RPG)
- Terapia manual

Análises Clínicas
Laboratório Germano de Sousa

Especialidades Médicas
Cirugia Geral
Medicina Geral e Familiar
Pediatria
Medicina Interna
Osteopatia
Medicina Física e Reabilitação
Dermatologia
Neurologia
Imunoalergologia

Outras especialidades
- Psicologia
- Podologia
- Nutrição
- Terapia da fala

Av. 3 de julho, nº6 - Ribeirão | TLF: 252411184 | geral@cliribeirao.pt | www.cliribeirao.pt

ANUNCIE NO NOSSO SITE!
MAIS INFORMAÇÕES EM
WWW.OPOVOFAMALICENSE.COM
O Povo Famalicense
15.000 EXEMPLARES POR SEMANA

Hóquei

Riba de Ave perde frente ao HC Braga

O Riba d'Ave Hóquei Clube recebeu no passado sábado o HC Braga no jogo a contar para a vigésima jornada do campeonato nacional e perdeu por 2-3.

Logo nos primeiros minutos de jogo a equipa visitante inaugurou o marcador com o golo de Ângelo Fernandes. A equipa famalicense empatou com o golo de Facundo Bridge.

Quase a terminar a primeira parte a equipa bracarense volta a marcar com o golo de António Trabulo e fecha o primeiro tempo por 1-2.

Na segunda parte do jogo o ribadavenses empatam o jogo com mais um golo de Facundo Bridge. Gonçalo Meira do Hóquei Clube de Braga, no minuto seguinte, marca o último golo da partida.

O jogo termina com a vitória para o Hóquei Clube de Braga por 2-3.

Na próxima jornada o Riba d'Ave Hóquei Clube visita o Oquei Clube de Barcelos no dia 27 de fevereiro às 18 horas.

TEXTO: ANA FILIPA RIBEIRO
FOTOGRAFIAS: JOÃO QUEIRÓS

Carnaval dentro de portas na APFAD

Os jovens do Lar Residencial da Associação Famalicense de Prevenção e Apoio à Deficiência (AFPAD), celebraram mais um Carnaval, apesar que num formato diferente de anos anteriores.

Durante alguns dias trabalharam num atelier de arte plástica e elaboram máscaras inspiradas no tema profissões e personagens emblemáticas. No âmbito do Espaço Picasso exploraram a história do Carnaval e escolheram os disfarces para cada um.

A Direção Técnica, para a qual é essencial promover actividades de carácter ludico-pedagógico, "a animação reinou entre os jovens e os colaboradores, as gargalhadas sonoras faziam-se ecoar como sinal de que tarde iria seria bem foliante".

Leonel Rocha é o candidato da coligação PSD/PP à Junta de Ribeirão

"Aquilo que me move é o amor pela terra"

SANDRA RIBEIRO GONÇALVES

"Aquilo que me move é o amor pela terra e a vontade de continuar a trajectória de desenvolvimento da vila de Ribeirão". É desta forma que Leonel Rocha, actual vereador da Educação da Câmara Municipal de Vila Nova de Famalicão, parte para o desafio de se candidatar à presidência da Junta de Freguesia.

Isso mesmo afirmou na conferência de imprensa online, realizada ao final da tarde de hoje, em que foi apresentado oficialmente pelos presidentes das concelhias do PSD e do CDS de Famalicão, Paulo Cunha e Ricardo Mendes. O anúncio surge depois de notícias que davam conta de que estava fechada a decisão dos partidos da coligação relativamente ao candidato na vila, uma decisão que terá criado mal estar junto da presidente do núcleo do PSD local, pessoa que divergirá da opção tomada. Paulo Cunha desvaloriza e sublinha que os diferentes pontos de vista "fazem parte da vida democrática". Assegura, entretanto, que a anuência ao nome de Leonel Rocha, proposto no seio das diferentes instâncias do PSD "roçou a unanimidade".

Paulo Cunha defende a proposta de Leonel Rocha, que assume ter sido sua, ao abrigo da sua competência, da sua experiência autárquica, e do forte sentido de pertença à comunidade, que manifesta através do envolvimento e liderança em vários movimentos da vila de onde é natural. Na soma de todos os predicados, o presidente da concelhia do PSD diz não ter dúvidas de que o social-democrata será "uma mais valia", e que é "o protagonista à altura" do novo papel a que se propõe, em matéria de poder autárquico.

Ricardo Mendes, que sublinha os 16 de experiência de Leonel Rocha enquanto vereador de pastas como a da Educação e Cultura, não duvida que a vila sairá reforçada com a sua eleição. Reforçada do ponto de vista comunitário e de desenvolvimento sustentável. Para o líder do CDS Leonel Rocha "é a pessoa certa" para prosseguir a trajectória de vitórias da coligação naquele terreno.

Leonel Rocha quer dar continuidade ao trabalho

Leonel Rocha, que acolheu o desafio que lhe foi lançado como "uma enorme honra", elogia o trabalho do autarca da coligação que ainda está em funções – Adelino Oliveira, e sublinha que o seu compromisso é o de "dar continuidade a esse trabalho", contribuindo com a sua experiência para reforçar áreas como a do reforço do sentido de comunidade, na aposta na educação e cultura como peças-chave da capacitação da comunidade, na sustentabilidade e ambiente, na estética urbana, e também no fortalecimento do tecido associativo.

Consciente de que Adelino Oliveira exerce o cargo com 79,76 por cento dos votos dos eleitores ribeirenses, Leonel Rocha não se mostra intimidado. "Procurarei estar à altura, procurando obter o melhor resultado possível. Tenho consciência que a percentagem é elevadíssima, mas com a ajuda de todos estaremos à altura desse desafio", concluiu.

"Espero que não tenhamos autárquicas sem campanha autárquica"

Entretanto, Paulo Cunha espera que as autárquicas não venham a sofrer com o impacto que a pandemia está a ter no nosso quotidiano. "Espero que não tenhamos autárquicas sem campanha autárquica", disse à margem da conferência de imprensa, consciente de que a Covid-19 poderá trazer constrangimentos a uma campanha que se faz de contactos e de proximidade, não fosse este o acto eleitoral para eleger o Poder Local.

Paulo Cunha considera que, mais do que decidir se se adiam as eleições ou se se antecipam as eleições, era importante uma reflexão que levasse a uma decisão mais assertiva, que não ponha em causa a legitimidade democrática dos que se vierem a propor a eleições.

JSD de Vale S. Cosme, Telhado e Portela continua a ajudar famílias

O Núcleo da JSD de Vale S. Cosme, Telhado e Portela ajudou, em 2020, mais de sete famílias e cerca de 30 pessoas com a medida que anunciou e concretizou de estar na retaguarda de pessoas desprotegidas que não pudessem sair de casa para cumprimento de necessidade básicas.

A inciativa manteve-se já este ano, tendo a JSD já apoiado mais de 15 famílias. Luís Barroso, líder do núcelo, sublinha a propósito que "é importante ajudarmos a população e o núcleo tem este sentido de responsabilidade". De acordo com este responsável, a maior dificuldade neste momento tem sido o passar da palavra, admitindo que a comunicação restrita ás suas redes sociais possa não ser suficiente para chegar a todos quantos possam estar a precusar de ajuda.

CEVE comemora 90 anos com acções dirigidas à comunidade

A CEVE - Cooperativa Eléctrica do Vale d'Este assinalou 90 anos de existência no passado dia 18 dezembro. Face aos condicionalismos da pandemia do Covid-19, decidiu remeter para este ano um programa de iniciativas e eventos que irão povoar todo o primeiro semestre.

O intuito das acções comemorativas é o de ilustrar o perfil empresarial da CEVE, "especialmente do ponto de vista da inovação empresarial e do desenvolvimento local sustentável na região", sublinha, acrescentando que sevirá também para "sedimentar o legado dos 90 anos de carácter filantrópico e de impacto social da CEVE na sua área de concessão". As iniciativa agendadas "irão contribuir para o bem-estar, lazer e fruição cultural da população local", afirma.

Assim, no próximo dioa 23 de Abril, entre as 18h00 e as 19h300, terá lugar uma conferência, online, subordinada ao tema "Responsabilidade Social e Impacto Social Local".

Nos meses de Maio e Junho o Acervo e Espólio do Núcleo Museológico da CEVE (Digitalização e Visita Virtual), estará disponível para a população em geral, com visitas regulamentadas por marcação. Especificamente nos dias 29 de maio e 1 de junho, nos Dias Nacional da Energia e Dia Mundial da Criança, podeá haver visitas guidadas.

A 15 de Maio haverá uma iniciativa de cariz musical,

em Lemenhe, e a 29 de Maio uma peça de teatro pela Greculeme. Ac 26 de junho será apresentada mais uma peça musical com performance, novamente pela Freculeme e pela Academia de Música de Viatodos.

No dia 3 de julho, a confirmar e mediante a situação pedimológica do momento, será assinalado o Dia do Cooperador e Cooperativismo cim uma acção lúdico-cultural.

"Cão Danado" celebra 20 anos de olhos postos no futuro da criação artística

A Cão Danado – Associação Cultural, assinala este ano 20 anos de existência e não poderia deixar passar a data em claro. Com actividades comemorativas já calendarizadas, o destaque vai para uma nova imagem, que definirá uma nova identidade à associação, e no lançamento, já a 27 de Fevereiro, da iniciativa "Pensar as imagens", conversas online sobre o trabalho de fotógrafos e realizadores de cinema. Ao longo do ano terão ainda lugar espetáculos, conversas, ações de formação, residências artísticas, concertos e, em setembro, o espetáculo de 20.º aniversário na Casa das Artes de Famalicão.

Com a programação apresentada, a associação pretende traçar uma rede de "relações múltiplas, entre o passado e o presente, entre a vida e a cultura, entre a sociedade e o individuo, reconfigurando novos modos do "fazer" do "dizer", do "ver" e do "ser" e deixar em Famalicão a marca d'O Cão Danado, e a importância que a cultura tem para a vida de todos nós".

O Cão Danado é uma plataforma de criação que, ao longo dos últimos 20 anos, tem reunido colaborações e intervenientes nas diversas áreas artísticas. A associação, fundada em Braga em 2001, migrou para Famalicão, tendo-se instalado no Complexo Industrial da Reguladora, que lhe foi cedido, onde pretende criar "as condições necessárias para viabilizar a realização e apresentação de oficinas, master classes, exposições e outros eventos complementares, assim como o acolhimento de outros criadores e projetos culturais".

Didáxis cede computadores a alunos com carências

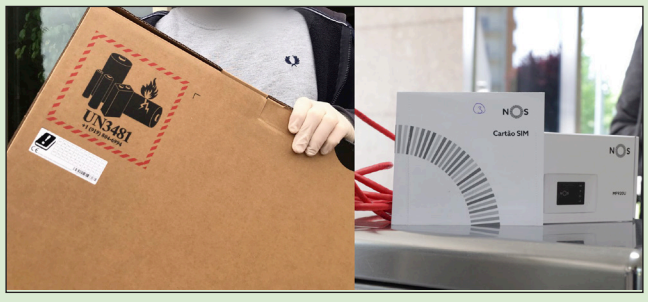

A Didáxis procedeu, uma vez mais, ao empréstimo de equipamentos informáticos aos alunos com carências deste nível, instituído que está o ensimno à distância, até nova ordem. Para além disso, "com a preciosa ajuda da Câmara Municipal de Famalicão, distribuíram-se hotspots pelos alunos que não têm Internet nas suas casas", refere ainda a propósito de uma medida que visa "criar uma igualdade de oportunidades neste contexto de ensino à distância, salvaguardando-se os interesses formativos e educativos de todos os nossos alunos".

AML promove acção de formação sobre Sistema Integrado de Emergência Médica

A Associação de Moradores das Lameiras tem aberta as inscrições para a ação de formação, gratuita, Sistema Integrado de Emergências Médica (SIEM).

A formação tem início no próximo mês de março, e é financiada pelo POISE - Programa Operacional Inclusão Social e Emprego. Em nota de imprensa, adianta que decorrerá duas vezes por semana, em formato Elearning, com direito a subsídio de alimentação e certificado no final da ação. Para mais informações, ou inscrição, deve seguir o link https://amlameiras.pt/3578.

Entretanto, a AML informa que terá, entre 2021 e 2022, várias ações de formação para oferecer à comunidade, nas mais variadas áreas. Para que se possa inscrever ou recolher mais informações deve consultar a página oficial da associação na internet, https://amlameiras.pt/ .

PNEUCAR

PNEUS SEMI-NOVOS

A apartir de

15€

Todas as Marcas e medidas

VENHA VISITAR-NOS

Temos milhares de pneus em stock

Alinhamento, revisões, etc..

PNEUS NOVOS

Ao melhor preço

Loja 1 : S. Tirso - Antas - Vila Nova de Famalicão | TLM.: 969 508 939 (Junto ao Café Ringo)

Hóquei

FAC empata em São João da Madeira

A equipa de hóquei do Famalicense Atlético Clube (FAC) empatou a cinco golos com a formação de São João da Madeira, naquela que foi a 20.ª jornada do Campeonato Nacional da modalidade.

Trata-se de um "adversário direto na luta pela manutenção", como assume o clube famalicense.

Numa primeira parte a equipa do FAC não foi feliz, "apesar de uma boa entrada". A formação de São João da Madeura acabou por ser mais concretizadora, alcançando mesmo o 4-1, naquele que é, para o FAC, um "resultado enganador para o que se passava em pista".

No segundo tempo, o FACA a inverter o rumo dos acontecimentos, alcançamos a igualdade (4-4), que acabou por ser desfeita na jogada seguinte. Aos 15 minutos novo empate no marcador e daí até ao final os famalicenses estiveram "sempre mais perto do triunfo que poderia ter acontecido nos segundos finais".

No próximo sábado o FAC receba o Hóquei Clube Os Tigres, de Almeirim, pelas 18h00.

VISITE O FACEBOOK DO JORNAL
facebook/opovofamalicensefamalicao

decorati®

www.decorati.pt

interior design

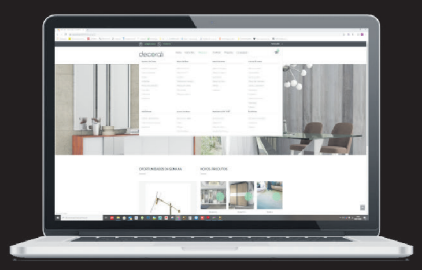

COMPRE ONLINE EM:
WWW.DECORATI.PT

LAGO DO XISTO, LAGO DISCOUNT
4760-673 VILA NOVA DE FAMALICÃO
TLF.: 252 323 093 | TLM.: 912 650 491

LAGO DISCOUNT | shop fun & work

HORÁRIO:
SEGUNDA A SÁBADO : 10H00 ÀS 19H30
DOMINGO E FERIDOS: 14:00H ÀS 19H30

DIVERSOS

VENDO
Lote de terreno em Delães c/ todas as insfraestruturas. Bem localizado. Boa exposição solar.
TLM.: 962 189 593

VENDO
Terreno para construção em Avidos c/ 2.300.
TLM.: 969 994 181

VENDO
2 Máquinas de Bordar de 12 cabeças. A trabalhar.
TLM.: 969 994 181

VENDO
Casa grande c/ terreno em Calendário.
TLM.: 969 994 181

VENDO
Terreno de construção c/ 2750m² em Calendário.
TLM.: 969 994 181

CAVALHEIRO
Educado procura senhora doméstica part-time e mais alguma coissa. Também para me fazer companhia. Não te vais arrepender.
TLM.: 912 511 250

ESCAPNORTE ESCAPES E ACESSÓRIOS DO NORTE, LDA.
GRANDE CAMPANHA DE ESCAPES
DESCONTO 36%
EM TODOS OS MODELOS
CATALIZADORES FLEXÍVEIS - PONTEIRAS - INOX
VENHA REPARAR O SEU AUTOMÓVEL À ESCAPNORTE
PAGUE COM MULTIBANCO / CARTÃO DE CRÉDITO
Sede: Av. General Humberto Delgado 63 | Tel: 252 322 217
Filial 1: Trofa, Rua Central de Cedões Tel: 252 413 063

NÃO TEM TEMPO PARA PASSAR A SUA ROUPA A FERRO? EU ESTOU AQUI PARA O/A AJUDAR.
LIGUE: 969 257 802

VENDE-SE

TELHADO – TERRENO frente à E.N. – Com Projeto
6 Apart. com 3 suites + 6 Apart. com 2 suites + 1 Apart. com 1 suite + 1 Espaço de comercio e serviços ..... **190.000€**

LANDIM - Casas Novas – Urb. Privada
1 Moradia T4 + 1; 3 Suites
Três frentes; 175 m2 + terreno 335 m2 ; 3 Quartos; 3 suites ; Open salão de estar, jantar, cozinha ; Escritório ; Arrumos ; Lavandaria ; Piscina ; Esp. Verdes …... **219.000€**

1 Moradia T3 + 1 - 3 Suites
Duas frentes; 165 + 175 m2 terreno; Open ;de estar, jantar, cozinha + Arrumos + Lavandaria + Casa de banho, + 3 Suites, c. varanda ; Foyer 3 autos; Logradouro; Espeços verdes + Quintal ..... **179.000€**

ALGARVE
Terreno; 1.200.000m2 - Vistas totais de mar; 2.500.00€

apsdeptec@gmail.com

PART-TIME
DAS 16H AS 20 H
300/MÊS FIXO | M/F
ZONA: FAMALICÃO / ST. TIRSO / TROFA
TLF.: 252 044 173

AR CONDICIONADO
EMPRESA CERTIFICADA
SUPERCLIMA, LDA
25 ANOS DE ATIVIDADE
ORÇAMENTOS
917 337 391

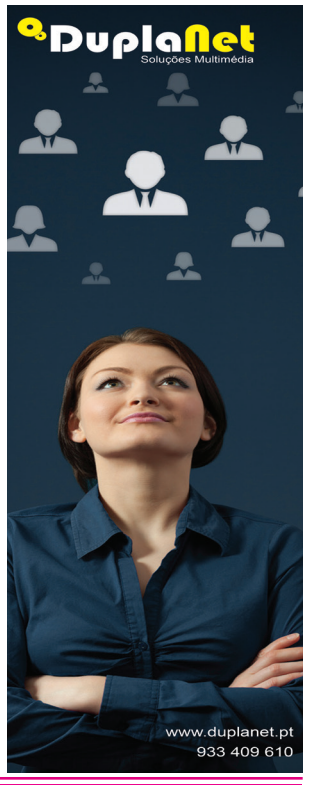

RELAX

RAINHA DO OR*L SUCULENTO
Carinhosa, meiguinha, bem safadinha de tusa, se quiser uma boa companhia p/ momentos de puro prazer, estarei à sua espera. Aprt privado. Tudo no sigílo.
TLM.: 912 465 819

RELAX

ALEXANDRA
Moreninha, meiguinha, adoro vibrador. Todos os dias.
TLM.: 915 654 526

VISITE O NOSSO WEBSITE:
WWW.OPOVOFAMALICENSE.COM

ANUNCIE AQUI!
252 312 435

DuplaNet
Soluções Multimédia

WEBSITES E SOFTWARE

DESENVOLVIMENTO À MEDIDA!

VENDA MAIS ONLINE
FALE CONNOSCO

DESENVOLVIMENTO DE
WEBSITES
SOFTWARE À MEDIDA
www.duplanet.pt | geral@duplanet.pt

zome®

REAL ESTATE

Consulte mais imóveis em
www.zome.pt

MORADIA T3
ZMPT537806

MOGEGE, V. N. FAMALICÃO

JORGE PIMENTA
961 373 698

MORADIA T4
ZMPT540483

BOUGADO, TROFA

MANUELA SILVA
911 818 857

APARTAMENTO T3
ZMPT543578

LANDIM, V. N. FAMALICÃO

MARIA RIBEIRO
915 797 690

MORADIA T3+2
ZMPT543178

ABAÇÃO, GUIMARÃES

MIGUEL ANDRADE
910 287 989

MORADIA T4
ZMPT535819

BOUGADO, TROFA

PATRÍCIA GUIMARÃES
968 456 041

ANDAR / MORADIA T3
ZMPT540154

LOUSADO, V. N. FAMALICÃO

RUI COUTINHO
918 724 924

Zomeit, Lda. - **AMI 17432**
Trav. Marechal Humberto Delgado, Ed. 38,
Loja 26 - 4760-012 V. N. Famalicão (junto à GALP)
Tel.: 252 314 211

zome.pt