POVO Famalicense

Desde 1999

ANO XXIII | N.º 1189
20 de Dezembro de 2023
Diretora: Sandra Ribeiro Gonçalves
SEMANÁRIO GRATUITO

JORGE OCULISTA
WWW.JORGEOCULISTA.PT

BOAS FESTAS FAMALICENSES!

O Povo Famalicense deseja a todos os seus leitores, clientes, anunciantes e fornecedores, um Feliz Natal e um ano de 2024 cheio de realizações.
Aproveitamos para reforçar a mensagem de que esta é a última edição do ano 2023, cumprindo-se a interrupção que tem vindo a ser hábito nesta quadra festiva.
Voltamos a ver-nos em 2024, com nova edição a sair a 8 de janeiro!

AML inaugurou 2 salas multissensoriais para cidadãos com necessidades especiais

Pág. 5

VENDA a sua casa, AGORA!
CONSULTE-NOS
252 315 660
pauloferreiraimobiliaria.pt
PF PAULO FERREIRA IMOBILIÁRIA

"Um Desejo de Natal" cumpriu sonhos de 200 crianças carenciadas

Pág. 5

Município investe 105 mil euros em 4.800 cabazes de Natal

Pág. 8

PS: Pedro Nuno Santos cóm vitória expressiva em Famalicão

Pág. 15

CHURRASQUEIRA do António RESTAURANTE
TAKE-AWAY
Votos de um Santo e Feliz Natal a todos os nossos clientes!
Rua da Liberdade 212, 4760-307 Calendário, Famalicão | TLF.: 252 319 129 | TLM.: 913 840 977

Neste Natal, estreia óculos.
Até -100€ em óculos e lentes de contacto
Promoção de 28/11/2023 a 25/12/2023. Consulte as condições na loja ou em maisoptica.pt.
Mais Optica
FAMALICÃO E TROFA
O teu olhar és tu
252 312 648
Rua Adriano Pinto Basto, 112
V.N.Famalicão
252 148 779
Rua D.Pedro V, 928 R/C
4785-308 Trofa
/maisopticafamalicao
- Promoção válida de 28/11/2023 a 25/12/2023 - consulte as condições em loja

Falar Direito, por Costa Salgado

Cartão de Boas Festas

(PEDIDO FORMULADO À EXMA. PROCURADORA-GERAL DA REPÚBLICA)

Habitualmente, nesta crónica semanal, costumo divulgar Acórdãos de Tribunais Superiores que retratam situações, com interesse para conhecimento dos cidadãos. Também tem sido tradição, na altura do Natal – e, porque é Natal – ser outro o teor da mensagem. Este ano, não vos trago (como habitualmente) um "conto de Natal!...

Desta vez, decidi rogar à Excelentíssima Procuradora-Geral da República, para que escreva e expresse um pedido (genuíno) de desculpas – entre muitos outros – aos seguintes cidadãos: Teixeira dos Santos, Mário Lino, Eduardo Cabrita, Azeredo Lopes, Luisa Salgueiro e Pedro Siza Vieira (do PS); assim como, a Miguel Macedo e Rui Rio (do PSD); todos eles foram visados em processos de índole criminal e foram absolvidos ou ilibados. E, já agora, – seja-me permitido – solicito o mesmo, para mim próprio (porque não?).

Há muito que venho denunciando, na minha página pessoal de Facebook, que no Sec. XIX, a protuberância radicava nos Parlamentos (poder legislativo); no Sec. XX a proeminência foi protagonizada pelos Governos (poder executivo); e, profetizo – incessantemente – que, está em curso, uma "revolução silenciosa", para que, no Sec. XXI, a preponderância seja assumida com maior pendor (senão todo) pelo o Poder Judicial!...

Pacheco Pereira, num artigo de opinião, publicado no "Público", em 02-12-2023, escreveu de forma desassombrada sobre esta questão; assim como, na sua intervenção semanal, no programa da CNN, denominado "O Princípio da Incerteza", durante 10 minutos falou – de forma assertiva – sobre esta temática (convido-vos a lerem o texto e a ouvirem as suas declarações).

De facto, vivemos um tempo de "justicialismo antidemocrático"!...

Hoje, a magistratura do MP assume-se como uma corporação, organizada debaixo de um sindicato, com maior poder que a própria Procuradoria-Geral da República (bastará recordar o episódio da iniciativa legislativa do PSD, protagonizada por Rui Rio, para reformular a Lei Orgânica do MP, para termos assistido a um "crime de Coacção de Órgão de Soberania", contra a Assembleia da República, perpetrado através da ameaça de greve geral do MP, se tal reformulação legislativa fosse por diante).

Nas palavras de Pacheco Pereira, o MP actua com "interesse de casta" (uma verdadeira corporação) cujos magistrados encarnam a ideia de justiça e… que todos os outros são suspeitos.

O pensamento é este: nós (o MP) somos os bons e… os outros poderão ser ou não (vamos ver… ou, melhor, investigar). Isto é uma visão maniqueísta terrível. Uns, são "pessoas de bem"!... (onde é que já ouvi isto?); os outros… são os "outros"!...

Pois, na realidade, o MP passou a investigar pessoas e não factos, através de meios bastante intrusivos da privacidade (como sejam as escutas telefónicas durante anos… até…, até… encontrar algo).

Passou a ser prática corrente proceder-se a "buscas mediáticas" e detenções de cidadãos inocentes; para propiciar que o Povo afirme: "não há fumo sem fogo"!...

A este propósito, posso dar o meu testemunho (pessoal) destas práticas "pidescas" de actuação do MP.

Em Novembro de 2016, a minha casa e o meu escritório foram alvos de buscas com cobertura mediática nos jornais e televisões… passados 7 anos, em Julho de 2023, o processo no qual me acusavam de tudo e mais alguma coisa foi ARQUIVADO, porque não existiam quaisquer indícios contra mim (e, isto, depois de ter sido constituído arguido, em 2003 – não é engano na data – de facto, estive 23 anos arguido!...). A minha vida foi perpassada "a pente fino"!…

No fim do festim mediático servido ao Povo, houve a mesma cobertura mediática para dar a notícia da minha total ilibação? Não. Obviamente, que não… (salvo honrosas excepções de dois Jornais locais: o "Povo Famalicense" e o "Opinião Pública).

Esta forma de actuar do MP inquina a vida pública e constitui um verdadeiro "abuso de poder".

E, perante isto, como actua a Magistratura Judicial (?) – também ela agregada, através de um (incompreensível) sindicato – pois que, a minha inteligência não alcança como é possível existir um Poder Soberano, organizado e defendido por um sindicato!... (que, como é consabido, o seu fito primeiro, é proteger os trabalhadores subordinados ?!...

A soberania da Magistratura Judicial actua de forma expectante e silente (com silêncio permissivo); porquanto, um dia destes – para que o poder não caia na mão dos profetas da desgraça (protagonizado pelo "Chega" que tem sabido aproveitar o trabalho destruidor da democracia perpetrado pelo MP) teremos um novo regime político, a saber: Uma República de Juízes!...

Pergunto: Gostariam de viver numa República de Juízes?...

Se nada se fizer para inverter este caminho já percorrido, profetizo que acabaremos por ter o tal Regime que aqui anuncio…

E, como estamos no advento… altura em que se anuncia a Boa Nova… eu resolvi anunciar-vos esta nova (que, para mim, não é boa)!...

No entanto, tenho uma boa nova que vos apregoo (aos sete ventos): depois de 23 anos arguido (!), este é o primeiro Natal que passarei livre desse peso!...

A todos Vós desejo que nunca passem por aquilo que passei; e, obviamente, formulo votos de que tenhais um Feliz Natal…

Eu, por cá, ficarei à espera de um Postal de Natal da Procuradoria-Geral da República, com um simples pedido de desculpa!... Nada mais…

PS: se receber o rogado Postal, prometo que darei disso nota…

Propriedade e Editor: Páginas Inesperadas, Lda
NIF: 515 536 229
Conservatória do Registo Comercial de Lisboa.: n.º 92981
ERC: n.º 123427 * Inscrito na API
Impressão: Naveprinter-Indústria Gráfica do Norte SA
Morada: Estrada Nacional 14 Km 7.05 4475-045 Maia
Tiragem: 15.000 exemplares - Distribuição Gratuita
Depósito Legal: n.º 341726/12
SEDE EDITOR/ REDAÇÃO: Rua Luís Barroso n.º 146 4760-153 Vila Nova de Famalicão
CAPITAL SOCIAL - 2500€
Gerência: Filomena Lamego
Diretora: Sandra Ribeiro Gonçalves
Chefe de Redação: Ana Filipa Ribeiro
Redação: Sandra Ribeiro Gonçalves
Design Gráfico: Ana Filipa Ribeiro
Estatuto Editorial: www.opovofamalicense.com
Email: geral@opovofamalicense.com; publicidade@opovofamalicense.com; redaccao@opovofamalicense.com;
TLF.: 252 312 435 | TLM.: 912 811 606 / 918 157 706
*Todos os textos assinados são da exclusiva responsabilidade dos seus autores.
* Todos os anúncios e fotografias são propriedades do editor, não podendo ser reproduzidos sem autorização por escrito.

casa das artes famalicão

casa das artes de famalicão

JANEIRO'24

Até 29 fev . exposição

Iluminações Pintura de Jorge Curval

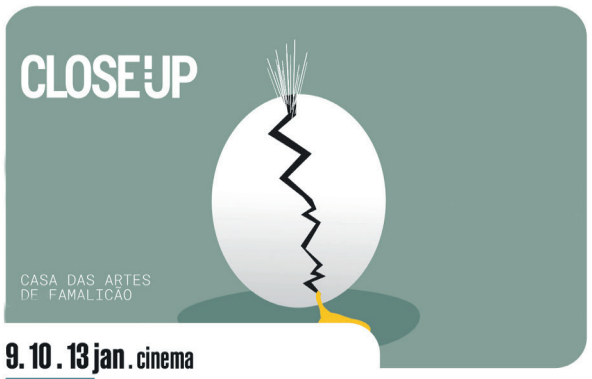

9 . 10 . 13 jan . cinema

CLOSE-UP - Observatório de Cinema de Famalicão

Episódio 8.1

26 jan . teatro

Herói é o meu nome

Fértil Cultural

6 . 7 jan . música

Concertos de Ano Novo

. Banda de Música de Riba d' Ave
. Banda Musical de Famalicão
. Banda Marcial de Arnoso

13 jan . música

Carminho

Portuguesa

11 jan . música

Fado no Café da Casa

Lurdes Silva . Patrícia Costa

18 . 19 . 20 jan . teatro

Romeu e Julieta

de William Shakespeare

Teatro da Terra

Coprodução: Casa das Artes de Famalicão e Novo Ciclo ACERT

27 jan . música

Lá No Xepangara

A Cultura Africana em José Afonso

BILHETEIRA: CASADASARTESVNF.BOL.PT
T. 252 371 297/8 . 252 371 304/6
WWW.CASADASARTES.ORG
FACEBOOK.COM/CASADASARTESVNFAMALICAO

COM O CARTÃO QUADRILÁTERO CULTURAL TEM 50% DE DESCONTO EM TODOS OS ESPETÁCULOS
QUADRILATERO.BILHETEIRAONLINE.PT

O Bibelôt
252 993 369
Joane
HÁ 35 ANOS AO SERVIÇO DA EDUCAÇÃO
. Mochila Eastpak, Pepejeans, etc
. Tudo tipo de materiais escolares e escritório
VOTOS DE UM SANTO E FELIZ NATAL
Rua da Ribeiro, Edifício Fonte - 4770-207 Joane | TLF.: 252 993 369

Continental solidária, doa 90 mil euros a diferentes instituições

A Continental Mabor, a Continental Pneus (Portugal) e a Continental ITA, três empresas pertencentes ao universo Continental AG em Vila Nova de Famalicão, entregaram mais de 90 mil euros a diferentes instituições.

Como parte do compromisso contínuo em apoiar iniciativas impactantes que fazem a diferença na comunidade, as empresas do Grupo Continental, em Lousado, reconhecem o trabalho inestimável realizado pela Operação Nariz Vermelho. Este donativo tem como objetivo contribuir para a missão da ONV de iluminar as vidas dos pacientes mais jovens, através da visita de palhaços profissionais aos serviços pediátricos dos hospitais.

O donativo de dez mil euros à ASAS-Associação de Solidariedade Social de Santo Tirso, destinase à iniciativa de continuar a Dar Asas à Visa das crianças e jovens em perigo. A verba será aplicada num sistema ETICS no exterior da Casa de Acolhimento Raízes, que acolhe 12 crianças dos 6 aos 12 anos, melhorando assim as condições deste equipamento social.

A entrega de bens alimentares contemplou todas as Conferências Vicentinas das zonas 1 e 2 do concelho de Vila Nova de Famalicão, as delegações dos Bancos Alimentares do Porto e Braga, a Legião da Boa Vontade do Porto, as Juntas de Freguesias de Lousado e Ribeirão, que foram consideradas como as instituições que podem fazer a distribuição para proporcionar uma melhor quadra natalícia às famílias que mais precisam deste tipo de apoio.

Enquanto socialmente responsáveis, as empresas do Grupo Continental, em Lousado, fazemanualmente, donativos a várias instituições que são reconhecidas pelo trabalho determinante que desempenham na sociedade.

Com uma história de mais de 30 anos em Portugal, o Grupo Continental é um parceiro de negócios de confiança que aposta tanto na tradição como na inovação no fabrico e venda de

pneus e na tecnologia automóvel. A sua presença em Lousado remonta a 1990 e as empresas (Continental Mabor, Continental Indústria Têxtil do Ave e Continental Pneus) no seu conjunto

empregam mais de três mil colaboradores.

PERPETUS™
mediação imobiliária
WWW.PERPETUS.PT
Av. Narciso Ferreira, C. Comercial Loja 6 | 4760-105 V.N.F.
(junto à Loja do Cidadão) TLM.: 918 138 177 | TLF.: 252 023 859
geral@perpetus.pt

Comunidade educativa celebrou o Natal em Arnoso Sta. Eulália

A Associação de Pais e Encarregados de Educação da Escola Básica de Quintão e Jardim de Infância do Mosteiro de Arnoso Santa Eulália, organizou a tradicional festa de Natal das escolas da freguesia, no salão polivalente da ADC. Pelo palco, passaram as crianças do pré-escolar e do 1.º ciclo onde, felizes e sorridentes, apresentaram poesia, teatro, canções de natal, dança e muita música, colorindo o evento que se traduziu numa noite de muita alegria, animação e boa disposição. Após as atuações, ocorreu o momento mais aguardado da noite, a chegada do Pai Natal, que entregou presentes e guloseimas a todas as crianças.

A Associação de Pais, agradece o apoio da Junta de Freguesia e aproveita para manifestar a sua gratidão às professoras, assistentes operacionais, pais que se empenharam para tornar possível mais um momento de felicidade e partilha, no qual se promoveu o verdadeiro espírito de Natal entre toda a comunidade escolar.

A associação aproveita ainda para desejar a todos um Santo e Feliz Natal.

VISITE O FACEBOOK DO JORNAL
facebook/opovofamalicensefamalicao
ANUNCIE NO NOSSO SITE!
MAIS INFORMAÇÕES EM
WWW.OPOVOFAMALICENSE.COM
O Povo Famalicense
15.000 EXEMPLARES

No Centro Social das Lameiras, em Antas

Cidadãos com necessidades especiais dispõem agora de salas multissensoriais

O concelho de Vila Nova de Famalicão tem agora duas novas salas multissensoriais dirigidas aos cidadãos com necessidades especiais. Os novos espaços, inaugurados na passada sexta-feira, estão instalados no Centro Social das Lameiras, sob tutela da Associação de Moradores das Lameiras (AML), e destinam-se a crianças, jovens e adultos que apresentem carências ao nível da integração multissensorial.

O Presidente da Câmara Municipal, Mário Passos, destaca que "há poucos concelhos a conseguir dar este tipo de resposta e, em Famalicão, estamos a conseguir criar uma rede descentralizada de respostas sociais dirigidas a crianças, jovens e até seniores que apresentem necessidades especiais, em concertação com parceiros sociais do concelho".

O edil acrescentou que "à medida que vamos disponibilizando estes instrumentos terapêuticos, mais pessoas poderão ser sinalizadas e ajudadas, e, por conseguinte, melhorar a sua qualidade de vida e bem-estar".

"Era um sonho antigo", afirmou o Presidente da Associação de Moradores das Lameiras, Jorge Faria, a propósito das novas salas multissensoriais. "Agora a ideia será desenvolver parcerias com instituições sociais e educativas locais que necessitem de nós" referiu.

Refira-se que as duas novas salas multissensoriais da AML destinam-se a crianças, jovens e adultos com necessidades educativas especiais, tratando-se de um espaço terapêutico com vista a intervenção ao nível das experiências sensoriais - audição, visão e tato -, num ambiente preparado e adequado a cada pessoa visada e com o apoio de técnicos especializados.

A instalação desta valência no Centro Social das Lameiras implicou um investimento na ordem dos 120 mil euros, da parte da AML, com uma comparticipação municipal no valor de 45 mil euros.

Recorde-se que já existe em Vila Nova de Famalicão uma sala de integração multissensorial no Centro de Recursos Educativos, uma valência municipal instalada no Centro de Investigação, Inovação e Ensino Superior (CIIES), em Vale São Cosme, e na ACIP - Ave Cooperativa de Intervenção Psico-Social, em Joane.

Campanha "Um Desejo de Natal" foi ao encontro dos desejos de crianças desfavorecidas

200 crianças com Natal antecipado

"Um pijama quentinho, um robe, uns chinelos e uma bola". Este era o pedido que constava na carta escrita por uma das crianças apadrinhadas pela iniciativa dos serviços de Ação Social do município de Vila Nova de Famalicão. Um desejo cumprido pela família de Nuno Moura. "São pedidos tão simples, que nos fazem lembrar e refletir sobre a importância de olhar para o lado e de perceber o que podemos fazer pelos outros".

Recorde-se que este é o terceiro ano que o Município de Famalicão realiza esta iniciativa que, diz o presidente de Câmara Mário Passos, "é expressão da grande generosidade dos famalicenses".

Os presentes foram entregues este domingo, dia 17, numa festa que decorreu na Praça – Mercado de Famalicão, a que se juntaram associações e artistas, num espetáculo com música, dança e circo.

Este ano foram cerca de 200 as crianças apadrinhadas. "Quando fomos recebendo os presentes, percebemos do empenho na causa, da solidariedade e a alegria e generosidade de quem dá e apadrinha estas crianças, para que tenham a alegria de um presente de Natal. Queremos muito agradecer-lhes este gesto", disse ainda o autarca.

Famalicão
CÂMARA MUNICIPAL

EDITAL N.º 180/2023

Mário de Sousa Passos, Presidente da Câmara Municipal de Vila Nova de Famalicão, em cumprimento do disposto no n.º 3 do artigo 27.º do Decreto-Lei n.º 555/99 de 16 de dezembro, com atual redação, e em conformidade com o despacho de 17-11-2023 procede-se por este meio, à notificação dos proprietários dos lotes, abrangidos pela operação de loteamento com o alvará n.º 18/2004 sito na Rua João de Deus, lote 12, união das freguesias de Antas e Abade de Vermoim, do pedido de alteração do lote n.º 12 deste loteamento, requerida por Manuel José Malvar de Azevedo.
O prazo para pronúncia é de 10 dias úteis, contados a partir do dia seguinte ao desta publicação.
A alteração consiste no seguinte:
- Alteração da área de implantação máxima de 160m2 para 322m2;
- Alteração da área de construção máxima de 320m2 para 322m2;
- Alteração do n.º de pisos abaixo da cota de soleira de 0 para o máximo de 1;
- Alteração do n.º de pisos máximo acima da cota de soleira de 1 para 2;
- Alteração da cércea máxima de 8m para 4,5m;
- Eliminação da área destinada a anexo.

Com a eliminação do anexo previsto para o logradouro do lote, verifica-se uma diminui-ção da empena para o terreno confrontante tardoz, melhorando a integração na envol-vente local e desagravando as desconformidades existente.
O processo, com a identificação LAL/70/2023, poderá ser consultado nos serviços da Câmara Municipal, durante o seu horário de funcionamento, dentro do prazo indicado.

Vila Nova de Famalicão, 22 de novembro de 2023
O Presidente da Câmara Municipal,
(Mário Passos, Prof.)

O SEU LUGAR *your place*
www.famalicao.pt
camaramunicipal@famalicao.pt
Praça Álvaro Marques
4764-502 V.N. de Famalicão
tel. +351 252 320 900 (chamada para a rede fixa nacional)
Urbanismo
CMVNF-2023

Famalicão
CÂMARA MUNICIPAL

EDITAL N.º 181/2023

Mário de Sousa Passos, Presidente da Câmara Municipal de Vila Nova de Famalicão, em cumprimento do disposto no n.º 3 do artigo 27.º do Decreto-Lei n.º 555/99 de 16 de dezembro, com atual redação, e em conformidade com o despacho de 17-11-2023 procede-se por este meio, à notificação dos proprietários dos lotes, abrangidos pela operação de loteamento com o alvará n.º 28/2007, sito na Rua da Seara freguesia de Cruz, do pedido de alteração do lote n.º 16 deste loteamento, requerida por Tiago Carneiro Rodrigues.
O prazo para pronúncia é de 10 dias úteis, contados a partir do dia seguinte ao desta publicação.
A alteração consiste no seguinte:
- Alteração da área de implantação máxima de 141,83 m2 para 173,21 m2;
- Alteração da área bruta de construção máxima de 321,27 m2 para 281,56 m2;
- Alteração do n.º de pisos de 1 abaixo e 2 acima da cota de soleira para 2 pisos acima da cota de soleira;

O processo, com a identificação LAL/48/2023, poderá ser consultado nos serviços da Câmara Municipal, durante o seu horário de funcionamento, dentro do prazo indicado.

Vila Nova de Famalicão, 22 de novembro de 2023
O Presidente da Câmara Municipal,
(Mário Passos, Prof.)

O SEU LUGAR *your place*
www.famalicao.pt
camaramunicipal@famalicao.pt
Praça Álvaro Marques
4764-502 V.N. de Famalicão
tel. +351 252 320 900 (chamada para a rede fixa nacional)
Urbanismo
CMVNF-2023

Famalicão
CÂMARA MUNICIPAL

EDITAL N.º 181/2023

Mário de Sousa Passos, Presidente da Câmara Municipal de Vila Nova de Famalicão, em cumprimento do disposto no n.º 3 do artigo 27.º do Decreto-Lei n.º 555/99 de 16 de dezembro, com atual redação, e em conformidade com o despacho de 17-11-2023 procede-se por este meio, à notificação dos proprietários dos lotes, abrangidos pela operação de loteamento com o alvará n.º 28/2007, sito na Rua da Seara freguesia de Cruz, do pedido de alteração do lote n.º 16 deste loteamento, requerida por Tiago Carneiro Rodrigues.
O prazo para pronúncia é de 10 dias úteis, contados a partir do dia seguinte ao desta publicação.
A alteração consiste no seguinte:
- Alteração da área de implantação máxima de 141,83 m2 para 173,21 m2;
- Alteração da área bruta de construção máxima de 321,27 m2 para 281,56 m2;
- Alteração do n.º de pisos de 1 abaixo e 2 acima da cota de soleira para 2 pisos acima da cota de soleira;

O processo, com a identificação LAL/48/2023, poderá ser consultado nos serviços da Câmara Municipal, durante o seu horário de funcionamento, dentro do prazo indicado.

Vila Nova de Famalicão, 22 de novembro de 2023
O Presidente da Câmara Municipal,
(Mário Passos, Prof.)

O SEU LUGAR *your place*
www.famalicao.pt
camaramunicipal@famalicao.pt
Praça Álvaro Marques
4764-502 V.N. de Famalicão
tel. +351 252 320 900 (chamada para a rede fixa nacional)
Urbanismo
CMVNF-2023

Dia a Dia - Mário Martins

Sonhar... Viver... Fazer acontecer...

As árvores de Natal e as iluminações de Natal sempre provocaram em mim alguma nostalgia e muito encantamento. Sou daqueles a quem as iluminações de Natal provocam um conjunto de sentimentos difíceis de explicar, mas que eu considero muito positivos... As iluminações de Natal fazem com que espaços que quotidianamente percorremos com indiferença se tornem espaços mágicos que nos levam a sonhar com a paz, a tranquilidade e a solidariedade infinitas, num abraço terno e imenso com as outras pessoas de Vila Nova de Famalicão e do Mundo inteiro. É por isso que gosto de passear devagar, neste tempo de Natal, pelos jardins da Câmara Municipal, pela Praça 9 de Abril, pela Praça D. Maria II e pelas rotundas e ruas da Cidade que estão iluminadas e que nos fazem gritar interiormente que Famalicão e o Mundo podem ser lugares de paz, dando ainda mais sentido a este tempo de Natal!

1.Sonhos de Natal...

O tempo de Natal é o melhor tempo para sonhar! Os dias de pouco sol, chuvosos e frios, as noites que parecem não ter fronteiras, as manhãs de névoa e de geada convidam todos a sonhar…E todos sonhamos com um Concelho e com um País que lutem em cada dia que passa para criarem as condições que impeçam que as crianças sejam maltratadas, que os jovens tenham os meios necessários para conseguirem estudar e terem uma profissão justa e ajustada às suas competências, que os trabalhadores ganhem aquilo que merecem e que lhes permita terem uma vida com dignidade, que os idosos não sejam tratados como trapos velhos que estamos à espera de "despachar", que todos os seres humanos vivam uma vida com dignidade, sem guerra e em paz. Todos temos o direito de viver numa sociedade fraterna, com amor, solidariedade, justiça e onde os homens não se "comam uns aos outros" apenas por poder e ambição

Neste Natal de 2023, volto a recordar a primeira árvore de Natal.

O americano Thomas Edison (investigador, empresário e cientista), foi o inventor da lâmpada elétrica incandescente. Em 1880, Edison pendurou lâmpadas em redor do seu laboratório, para chamar a atenção de quem passava. Ainda nada tinha a ver com as árvores de Natal iluminadas…

Foi o seu colega e amigo Edward Johnson, dois anos depois, que fez a primeira árvore de Natal com "luzinhas", em Manhattan, Nova Iorque. Porem, só em 1895, quando o Presidente dos Estados Unidos de então, Grover Cleveland, iluminou a primeira árvore de Natal na Casa Branca é que o gesto ganhou força, estendendo-se a toda a América e a todo o Mundo, transformando-se numa tradição natalícia em Portugal.

Depois desta pequena viagem pela história da árvore de Natal, é o momento de chegarmos a Famalicão e ficar encantados com as iluminações de Natal que cobrem a nossa Cidade, transformando-a num colorido e enorme "postal" de Natal a que julgo que nenhum famalicense ficará indiferente. Transmito a partir daqui os meus parabéns à Câmara Municipal pelas escolhas que fez, no âmbito das "iluminações e decorações" de Natal, nas ruas e praças da Cidade e que, em cada ano que passa, se tornam mais brilhantes e atrativas, transmitindo-nos aquelas múltiplas sensações de vida, de alegria e de sonho...

2.Natal de luz...

As árvores de Natal e as iluminações de Natal sempre provocaram em mim alguma nostalgia e muito encantamento. Sou daqueles a quem as iluminações de Natal provocam um conjunto de sentimentos difíceis de explicar, mas que eu considero muito positivos…

As iluminações de Natal fazem com que espaços que quotidianamente percorremos com indiferença se tornem espaços mágicos que nos levam a sonhar com a paz, a tranquilidade e a solidariedade infinitas, num abraço terno e imenso com as outras pessoas de Famalicão e do Mundo inteiro.

É por isso que gosto de passear devagar, neste tempo de Natal, pelos jardins da Câmara Municipal, pela Praça 9 de Abril, pela Praça D. Maria II e pelas rotundas e ruas da Cidade que estão iluminadas e que nos fazem gritar interiormente que Famalicão e o Mundo podem ser lugares de paz, dando ainda mais sentido a este tempo de Natal!

Como "não há bela sem senão", e já no ano passado abordei este assunto, alguns moradores da Freguesia de Calendário perguntam-me mais uma vez se encontro alguma explicação para justificar a interrupção das iluminações na Avenida 25 de Abril. A iluminação das árvores para no sentido ascendente da avenida, quedando-se no Parque 1º de Maio, em vez de se estender até à Estação da CP. Não encontram explicação para isto… Há apenas uma reminiscência de luz junto à estação dos caminhos de ferro. Quem é periférico, mesmo na periferia de uma grande cidade como é Famalicão, sente também no Natal, no que toca a iluminações, os constrangimentos de ser periférico… Não é justo!

3.A felicidade...

A sétima edição de um estudo chamado "Índice da Felicidade" mostra que houve uma grande evolução do bem – estar da população portuguesa e da população famalicense, medida através de critérios como o PIB per capita, medidas de apoio social, esperança média de vida saudável, liberdade para fazer escolhas e perceção sobre a corrupção.

Tem sido, ao que indicam estes números, um crescimento contínuo e sustentado, principalmente desde que António Costa assumiu a chefia do Governo Português.

Na liderança desta "tabela" mundial estão os países nórdicos. Em primeiro lugar surge a Finlândia, seguida pela Dinamarca, Noruega, Islândia, Holanda, Suíça e Suécia, embora eu pense que com todo o frio que passam nos invernos rigorosos que têm que suportar, deviam sentir-se muito infelizes! Mas isto é para mim que sou um "amigo fiel" do sol e do calor, mas não é disso que estamos a falar…

E regressamos a Gabriel Garcia Márquez, Prémio Nobel da Literatura, que diz no seu livro, "Do amor e outros demónios", que "não há remédio que cure o que a felicidade não curar"!

É realmente assim. Eu, com os meus amigos, "discuto" com frequência as questões da felicidade e eles olham-me com ar cético, quando lhes digo que o fim e o princípio de toda a ação política é garantir a felicidade das pessoas e dos povos! A política só tem sentido se se materializar na felicidade das pessoas.

Sendo felizes, temos capacidade para fazer os outros felizes.

Volto ao título desta crónica. "Sonhar… Viver… Fazer acontecer" devem ser o "lema" da nossa vida. Só sonha quem vive e só vive quem faz acontecer. Na política e na vida só isto importa. Materializar os sonhos das pessoas é que dá sentido às suas vidas, fazendo acontecer tudo aquilo que é importante para todas e deixando de dar importância a coisas superficiais e inúteis.

Feliz Natal e Bom Ano para todos!

Famalicão
CÂMARA MUNICIPAL

EDITAL N.º 186/2023

Mário de Sousa Passos, Presidente da Câmara Municipal de Vila Nova de Famalicão, em cumprimento do disposto no n.º 3 do artigo 27.º do Decreto-Lei n.º 555/99 de 16 de dezembro, com atual redação, e em conformidade com o despacho de 22.11.2023, procede-se por este meio, à notificação dos proprietários dos lotes, abrangidos pela operação de loteamento com o alvará n.º 4/2007, sito no Lugar da Lage, Lote n.º 9, freguesia de Fradelos, do pedido de alteração do lote n.º 9 deste loteamento, requerida por Vítor Hugo do Campo Magalhães.
O prazo para pronúncia é de 10 dias úteis, contados a partir do dia seguinte ao desta publicação.
A alteração consiste no seguinte:
- Alteração à cota de soleira e com o objetivo de minimizar o aterro, com efeito na zona de acesso ao edifício previsto e respetivos arranjos exteriores, mantendo inalterados todos os restantes parâmetros urbanísticos.
O processo, com a identificação LAL/95/2023, poderá ser consultado nos serviços da Câmara Municipal, durante o seu horário de funcionamento, dentro do prazo indicado.

Vila Nova de Famalicão, 28 de novembro de 2023
O Presidente da Câmara Municipal,
(Mário Passos, Prof.)

O SEU LUGAR *your place*
www.famalicao.pt
camaramunicipal@famalicao.pt
Urbanismo
Praça Álvaro Marques
4764-502 V.N. de Famalicão
tel. +351 252 320 900 (chamada para a rede fixa nacional)
CMVNF-2023

Opinião por Francisca Marques, Líder da Juventude Popular

Mais próximos do CDS-PP

Há uma semanas atrás, na apresentação da Declaração de Princípios do CDS no palácio da Bolsa, houve um militante que falou na Democracia Cristã de uma forma tão prática e necessária, que, para mim, se tornou mesmo uma intervenção inesquecível .

Para muitos, o facto de o CDS se identificar como um partido democrata - cristão, faz com que o considerem muito conservador e vêem esta característica como algo que lhe aufere um carácter altamente religioso, no entanto, não vão além destas premissas e, muitas vezes não compreendem a aplicação destas correntes políticas .

A Democracia Cristã é uma ideologia política baseada na interseção da fé cristã com um modelo de governança democrática voltado à promoção do Estado numa economia mista . É uma abordagem política que pretende trazer princípios e valores cristãos como, por exemplo, solidariedade, personalismo e humanismo para o contexto político. É democrático na medida em que, desde a sua origem, aderiu aos ideais da democracia pluralista ocidental e é cristã porque representa a defesa e aplicação dos valores cristãos na vida política nacional e internacional. Tal como outros grandes movimentos políticos, as prioridades e políticas postas em prática por políticos e partidos democratas-cristãos podem variar consideravelmente em diferentes países e em diferentes épocas.

Um dos maiores feitos que podemos identificar da aplicação desta corrente política - foi a reconstrução da Europa após a segunda guerra mundial, por exemplo.

A segunda guerra mundial deixou um lastro de morte e destruição em vários lugares do mundo, pois ao contrário da primeira guerra mundial, não foi apenas a Europa o principal palco dos combates.Mas, é inegável, que o continente europeu foi o que mais sofreu com o conflito por ser a região onde aconteceram as maiores batalhas.A violência do partido nazista alemão deixou um rastro de morte e destruição por onde passou o que levou a humanidade à seguinte dúvida: "Onde estava Deus nesse momento?".O ateísmo-materialista estava em voga no período entre o final do século XIX e as primeiras décadas do século XX, muitos viram que a ausência dos valores cristãos nas suas sociedades constituiu - se num dos combustíveis que ajudou os partidos totalitários a conquistar o poder em nome das suas ideologias. Dessa maneira, de acordo com estudos recentes, com o fim da segunda guerra, em 1945, o retorno aos valores cristãos foi o caminho encontrado pelos países e pelos seus novos líderes em busca da reconstrução democrática da Europa.

Tendo por base esta exposição mais histórica da ascensão da Democracia Cristã na Europa e no mundo, convido vos, então a refletir sobre este pilar do nosso partido . Esta forma de estar, permite que o CDS seja a opção que passa por colocar a economia ao serviço das pessoas, e não as pessoas ao serviço da economia. É por aqui que o CDS pode diferenciar-se, assumindo-se como um partido personalista mas não individualista, defensor da iniciativa privada mas não da desregulação, conservador mas não dogmático, inclusivo e não populista, liberal mas humanista .

Por Carlos Alberto Filipe da Silva

O Pai Natal

Um dia chegou a uma aldeia nos confins da Africa, um ser muito estranho, homem com um metro e noventa, de cabelos e barbas brancas, muito curioso, com um sentido de diversão fora do comum, desejando ser prestável com toda a comunidade.

Os africanos viviam em cabanas feitas com materiais do local, madeira tirada das árvores da aldeia, com fitas das folhas retiradas das mesmas árvores, para revestir o teto, e fazer as almofadas, e cama.

O estranho, fez uma caverna na montanha, e aqueceu a caverna com o gado que mantinha, de onde tirava o leite, carne e peles.

Tempos a tempos, quando havia criação, matavam o animal mais velho, para ingerir carne na procura das vitaminas que entende necessárias para a sua dieta.

Passados alguns tempos e para comemorar o período em que vive fora da sociedade de consumo, na noite escura desce a montanha, para levar aos indígenas prendas e sobras da gestão de sua dispensa.

Como medo de ser mal interpretado, faz esse ato sempre na calada da noite.

Como é um ser muito diferente da população local, e só o veem na noite escura, deduzem estar perante uma divindade ou representante, que terá de ser respeitado e venerado, pelos benefícios imediatos que traz naquela data anual, alterando e marcando o calendário dos próprios indígenas.

Para darem a confiança ao estrangeiro, colocam farrapos coloridos nas árvores, a caminho do percurso que o estrangeiro devia fazer até deixar a sua dádiva.

Muito esperada pelos nativos.

Deixando uns bolos, queijos, carne, e peles, os nativos sentiam-se naquela data, reconhecidos e apoiados pelos deuses, representados pelo estrangeiro que além de estranho nunca tinha sido visto em pormenor.

O dia em que o estrangeiro descia a aldeia era no dia 24 de dezembro, aproximadamente pelas 24 horas, pelo medo e respeito que causava aos nativos, as sombras da sua deslocação foram confundidas por renas, talvez pelas sombras dos galhos da florestação por onde se escondia, e pelo grande volume que transportava nas suas costas.

Renas na Africa? Fazia o estrangeiro mais estranho, e permitia veneração e respeito, impedindo que o olhassem de frente se pudessem um dia cruzarem-se com a estranha criatura.

O estrangeiro morreu e comido pelos animais selvagens no cimo da montanha, sua habitação.

Sua ausência permitiu aos indígenas manter a tradição de oferecerem prendas uns aos outros, sempre na mesma data, fazendo homenagem ao homem que os cobria com peles curtidas, todas as noites de 24 de dezembro.

Encostado as cabanas deixava prendas alimentares e peles, o desconhecido mesmo que sentido, não era incomodado pelos nativos, o medo de ferirem um ser que já adoravam sem o conhecer, permitia pensarem que existia um pai, que se preocupava com seus filhos.'

Como a caverna estava num monte muito alto de acessibilidade quase impossível de transpor, com o nome de Natal.

Foi fácil que lhe chamassem depois da morte e desaparecimento secreto, o Pai Natal.

Liberdade FC foi 3.ª melhor equipa na São Silvestre de Vermoim

A 1.ª Edição da São Silvestre De Vermoim e a São Silvestre da Juventude, organizada pela Associação Moinho de Vermoim, foi disputada pro atletas do Liberdade Futebol Clube, que conquistaram três pódios coletivos e dez individuais.

Nos Benjamins A: Beatriz Monteiro 1ª, Valentina Cruz 3ª, Aurora Tavares 6ª, Esther Hallais 7ª, Lara Cruz 8ª, Inês Oliveira 9ª, Biatriz Almeida 12ª, Paulo Bourbon 8º e Gabriel Sathler 9º. Nos Benjamins B: Lavínia Hallais 1ª, Leonor Monteiro 2ª, Iara Sathler 9ª, Bianca Barbosa 11ª e Filipe Olkhov 4º. Nos Infantis: Carolina Faria 7ª e Dinis Sousa 3º. Nos Iniciados: Clara Costa 2ª. Nos Juvenis: Inês Sousa 1ª, Frederico Vilhena 4º e Rodrigo Rouxinol 6º. Nos Juniores: Joana Ferreira 2ª. Nos Veteranos M50, Maria Alice Oliveira 2ª e Saúl Vilhena 26º. Nos Veteranos M40: Renata Almeida16ª, António Almeida 6º, Milton Cabral 11º, Pedro Costa 15º, Paulo Marinho 34º, Miguel Machado 40º e Joaquim Costa. Nos Seniores, Tânia Silva 3ª, Fátima Oliveira 5ª, Daniela Costa 17ª, Tânia Almeida 19ª, Ana Patrícia Reis 20ª, Cátia Pereira 25ª, Carmem Dias 26ª e Tânia Santos 27ª.

A nível coletivo, destaque para o 3.º lugar da geral por parte dos atletas dos escalões de formação (Benjamins a Juvenis), o 2º lugar coletivo da equipa masculina Absoluta e a vitória da equipa feminina Absoluta.

Investimento é de 105 mil euros

Câmara distribuiu 4.800 cabazes pelas famílias carenciadas

Como já vem sendo hábito na quadra natalícia, a Câmara Municipal de Vila Nova de Famalicão voltou este ano a distribuir cabazes de Natal pelas famílias carenciadas do concelho com os principais e mais tradicionais ingredientes que compõem a ceia de Natal - bacalhau, azeite e aletria.

No total foram distribuídos 4800 cabazes, num investimento municipal de cerca de 105 mil euros.

Com este gesto, a autarquia responde assim às necessidades diagnosticadas pelas Juntas de Freguesia do concelho que asseguram que os cabazes chegam à casa dos que mais precisam e, em muitos casos, enriquecem o cabaz oferecido pela Câmara Municipal.

O autarca Mário Passos fala "num gesto de carinho e conforto" para com as famílias mais carenciadas do concelho.

"Um exemplo de solidariedade a somar a tantos outros promovidos pela comunidade famalicense, que nesta quadra natalícia dá ainda mais mostras da sua veia solidária", referiu o edil que aproveitou ainda para agradecer o envolvimento das Juntas de Freguesia, Comissões Vicentinas, Comissões Sociais Inter-Freguesias e outras associações concelhias na concretização desta ação solidária.

Academia Alex Ryu Jitsu fecha em grande ano do 50.º aniverasário

No ano das comemorações dos 50 anos de Organização Alex Ryu Jitsu, a Federação Portuguesa de Alex Ryu Jitsu realizou, no passado dia 9, a Taça Alexandre Carvalho, inserido no Festival Internacional de Artes Marciais e Desportos de Combate 2023. Após dezenas de combates, foi entregue à equipa vendedora, a Academia Alex Ryu Jitsu de Pousada de Saramagos, liderada pelo Mestre Luis Faria. O segundo lugar do pódio foi ocupado pela Academia Alex Ryu Jitsu de Vermoim e o terceiro lugar, pela Academia Alex Ryu Jitsu de Gavião.

Foram ainda disputados dois troféus Alexandre Carvalho, na vertente Knock Out, no sector feminino, entre as atletas Ines Oliveira e Catarina Dias, saindo vencedora aquela Inês, atleta da academia Alex Ryu Jitsu de Cavalões, e no sector masculino, os atletas Ruben Amorim e Ricardo Ribeiro, saindo vencedor aquele atleta Ruben, da academia Alex Ryu Jitsu de Ribeirão.

Entretanto, no npassado dia 15 de Dezembro, realizou-se, na Igreja Paroquial de São Pedro de Bairro, a Missa de Natal do Clã Alex Ryu Jitsu, organizada pelos cinturões negros infantis Alex Ryu Jitsu, Pedro Ramos e Sofia Barros.

No final da Missa, realizou-se o jantar de Natal da classe docente e alunos da Federação Portuguesa de Alex Ryu Jitsu, onde o Mestre Geral Alexandre Carvalho fez uma sumula das conquistas desportistas e cívicas do Alex Ryu Jitsu durante o ano de 2023, desejando a todos os seus Mestres, Instrutores, alunos e respectivas famílias, um Santo Natal e um próspero ano de 2024.

Orçamento municipal para 2024 é "pobre e incompetente", diz CDU

A CDU considera, na voz da sua deputada à Assembleia Municipal, Tânia Silva, que o Plano e Orçamento da Câmara para 2024 "não apresenta soluções que possam vencer o marasmo, por força da ausência de ideias, prioridades e verdadeiras soluções, essenciais para uma orientação estratégica de desenvolvimento social, económico e cultural do concelho".

A porta-voz da coligação PCP/PEV afirma que "o plano eleitoral da direita é pobre e incompetente, pois, ao contrário de estar quase tudo feito, o que se fez foi um esbanjamento de dinheiro público, ficando adiadas a concretização das oportunidades reclamadas pelos cidadãos famalicenses, que se veem sem uma orientação estratégica de desenvolvimento social, económico e cultural para o concelho".

No entender da eleita da CDU, muito há a fazer em Famalicão, quer na Educação, na Proteção do Meio Ambiente e Conservação da Natureza, no Desporto, na Cultura e Lazer, e nos Transportes Rodoviários, "prioridades que são elencadas pelo senhor presidente Mário Passos, mas cuja resolução não sai do papel, porque não há estratégia e tardam as soluções para os verdadeiros problemas, porque não estão definidas prioridades e essa é a verdadeira pecha para a falta de concretização", afirma em comunicado.

A deputada da CDU aborda ainda as questões da habitação, reclamando uma agenda estratégica do município, como eixo essencial da política municipal para o ano de 2024, pelo que é urgente assumir o compromisso de aumentar o parque público de habitação com arrendamento acessível para a média nacional (dois por cento), contemplando diferentes tipos de habitação (coletiva, multifamiliar, unifamiliar), e tomando as medidas necessárias para travar a dinâmica especulativa, que cada vez mais subjuga o mercado habitacional.

Concerto solidário angariou fundos para projectos do Rotary

O Rotary Club de Famalicão organizou, no passado dia 13, o seu X Concerto Solidário, que contou com o Coro de Iniciação da ArtEduca e também com o Coro de Pais e Amigos desta instituição, assim como do Conservatório de Música de Famalicão, dirigidos pela professora Beatriz Correia.

A receita angariada destinar-se-á ao financiamento dos projetos socias a desenvolver pelo Rotary Club de Famalicão.

PASTELARIA, PÃO QUENTE, CAFÉ
Sabores Perfeitos
* Pão Quente
* Pastelaria Variada
* Bolos em Pasta de Açúcar
BOAS FESTAS!
RUA MANUEL FERREIRA LOUREIRO, 10 R/C | 4760-248 BRUFE
TLF.: 252 048 196 | TLM.: 919 454 926

TÁXIS FAMALICÃO

IDALINA 965 465 924 taxi51idalina@gmail.com
SÉRGIO 914 829 135 sergioptleal@gmail.com
Acordos com Particulares, Instituições e Empresas. Faturação Eletrónica.
Transportamo-lo com profissionalismo.
MB MULTIBANCO MB WAY Línguas Contatos

supermercados MACHADO
BOAS FESTAS!
Lugar do Monte 4770 Joane | TLF.: 252 992 429

LarSonho

Consulte os nossos imóveis de sonho em:
www.lardesonho.pt

AMI 9118 Sonhar Mediação Imobiliária Lda.

NINE, FAMALICÃO

MORADIA M3 **340.000€**
Em fase final de construção, geminada e térrea, 250m2 de construção, G.F. para 2 carros. 24854

GONDIFELOS, FAMALICÃO

MORADIA M5 **450.000€**
De gaveto, com 521m2, terraço, logradouro, G.F. para 2 carros, cozinha equipada, 2 salas. 24864

RIBEIRÃO, BRAGA

MORADIA DE LUXO **1.200.000€**
Terreno de 1.764m2, piscina interior, balneários, ginásio, G.F. para 6 carros, 4 suítes. 24860

ARCOS, VILA DO CONDE

MORADIA M4 **450.000€**
individual, em construção, de luxo, piscina, 900m2 área de terreno, G.F. p/ 2 carros. 24873

PÓVOA DE VARZIM

APARTAMENTO T2 **240.000€**
Condomínio fechado com piscina, vistas de mar, elevador e lugar de garagem. 24868

PÓVOA DE VARZIM

APARTAMENTO T3 **295.000€**
Como novo, em 2ª linha de mar, 2 wc´s completos, cozinha open space, varandas. 24861

JOANE, FAMALICÃO

ARMAZÉM **330.000€**
Para serviços e indústria de 760m2, cave, salão de 150m2, 3 wc´s, 2 escritórios e bar. 24851

CASTELÕES, FAMALICAO

MORADIA M4 **266.000€**
Geminada c/ 294m2, jardim, churrasqueira, G.F. para 2 carros, ar cond.,painel solar, 2 terraços. 24849

Mais que uma casa para morar, encontre o seu LardeSonho para viver!

CONTACTE-NOS! 252 312 700 | famalicao@lardesonho.pt lardesonhoportugal lardesonhoportugal
CHAMADA PARA A REDE FIXA NACIONAL

Confeitaria e Pastelaria

Desde 1959 a Confecionar

Bom Gosto
SALÃO DE CHÁ

Encomende aqui os seus doces de NATAL

Pão-de-Ló | Doce de Ovos | Doce Hungaro
Doce Sortido | Rabanadas | Bolo Rei
Pão-de-Ló de Ovos Moles

Rua Vasconcelos e Castro, 32-36 | TLF.: 252 322 499 | Praça D. Maria II | TLF.: 252 311 184

EARO reuniu amantes do atletismo em Jantar de Natal

A Escola de Atletismo Rosa Oliveira promoveu, no passado sábado, a sua festa de Natal, que reuniu a comunidade e serviu para homenagear os Campeões regionais inclusive também aos medalhados a nível Nacional e Mérito Escolar. O evento contou com a presença do vereador do Desporto do Município de Famalicão, Pedro Oliveira, que saudou o trabalho da escola em prol do atletismo e do desporto em geral.

Mário Passos junta-se à campanha solidária da Refood

Mário Passos, presuidente da Câmara Municipal de Vila Nova de Famalicão, juntou-se, no passado sábado, à equipa de voluntários da Refood de Famalicão para preparar os mais de 200 cabazes de Natal que a equipa de voluntários do projeto está a entregar aos agregados carenciados do concelho.

"São muitas as mãos que se juntam para ajudar quem mais precisa e que dedicam parte do seu tempo a ajudar o próximo. E não me canso de lhes agradecer este trabalho", disse Mário Passos, depois da jornada de voluntariado na instituição.

"Natal Circular em Famalicão, tempo de Amor e Cuidado" foi o mote da campanha promovida pela Refood que recolheu bens alimentares para os 217 agregados que a instituição auxilia todos os dias, num total de quase 450 pessoas.

"Temos cada vez mais pessoas que nos pedem apoio e vale-nos o trabalho voluntário e a generosidade dos nossos parceiros, que está bem patente nesta campanha e nos bens alimentares que recebemos e que agora vamos entregar", apontaram os responsáveis da Refood.

Padaria e Pastelaria
Fradelos

A Gerência e Colaboradores da Padaria e Pastelaria de Fradelos deseja um Feliz Natal e um Próspero Ano Novo

Agradece a sua preferência e tudo fará para manter

Pão Quente | Salão de Chá | Cafetaria

Tudo o que precisa para a sua mesa de Natal e todos os dias estamos presentes

Faça já a sua encomenda pelo telemóvel:
252 117 197 | 252 064 730

Rua Santa Leocadia n.º 929 | 4705-478 fradelos V.N.F.

Vermoim desafia criatividade dos seus fregueses

A Junta de Freguesia de Vermoim desafiou a criatividade dos seus conterrâneos e o resultado está à vista no Largo da Nossa Senhora do Amparo. Até ao dia 7 de janeiro o Pai Natal com mais "gostos" (e reações) vence o prémio de 2023.

(Des)Encontros nas Noites do Cineclube

"O que vemos quando olhamos para o céu?", de Alexandre Koberidze, é o filme em exibição esta quinta-feira na Casa das Artes de Famalicão, pelas 21h45. Estreou no Festival de Cinema de Berlim.

VISITE O FACEBOOK DO JORNAL
facebook/opovofamalicensefamalicao

A Bolsa de Energia, o seu parceiro de eletricidade e gás natural, **completa 6 anos.**

Adira até 31 de dezembro e para além dos **preços baixos**, **habilite-se a ganhar um IPhone 14.**

Para mais informações contacte-nos

800 919 653
Chamada gratuita

E.Leclerc Loja 10

bolsadeenergia.pt

AS VANTAGENS NÃO FICAM POR AQUI!

Por cada amigo que trouxer, **recebe 10€** em cartão para gastar como quiser.

Ao utilizar o cartão contribui com 2€ para a Fundação Gil

33 ANOS
PME líder
www.agrolemenhe.pt
AGRO LEMENHE
DESDE 1991
UMA APOSTA CONSTANTE NO MUNDO ANIMAL
Boas Festas a todos os nossos clientes, amigos e fornecedores
Sede: Rua de Salgueiros, n.º 6 - 4775-417 Lemenhe | TLF.: 252 317 725 | TLM.: 962 708 840 | agrolemenhe@sapo.pt
Armazém: Rua Padre Francisco Lima Novais, n.º 80 - 4775-446 Nine | TLF.: 252 961 601

SERRALHARIA DE QUEIRÃO
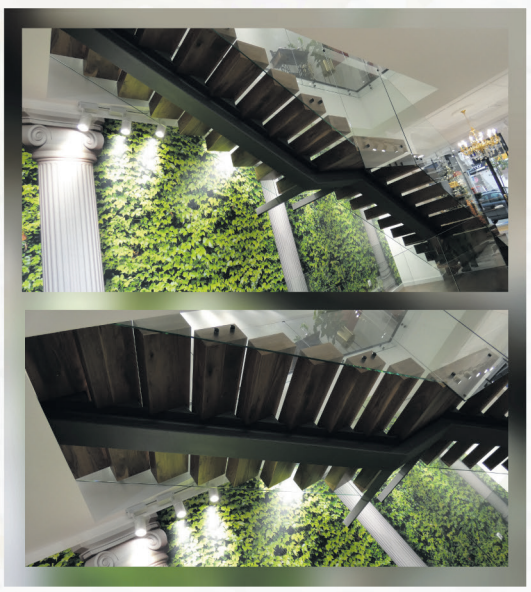
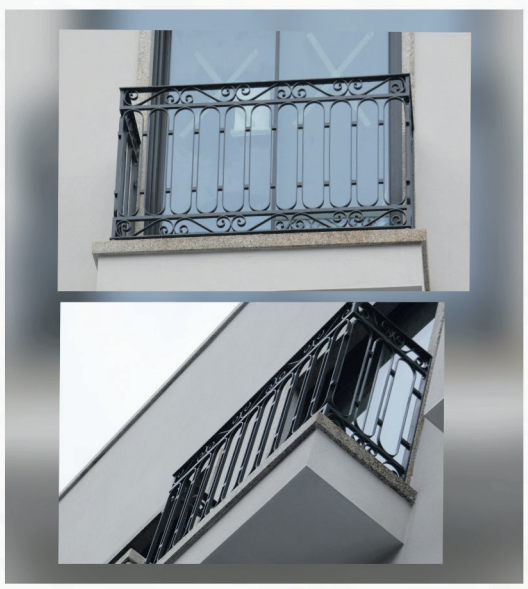
. TODO O TIPO DE TRABALHO EM FERRO
. PORTÕES SECCIONADOS E AUTOMATISMOS
. GRADEAMENTOS E PORTÕES EM AÇO INOX
. ESTRUTURAS METÁLICAS

Bom Natal a todos clientes, amigos e fornecedores
RUA DE QUEIRÃO, 415 - GAVIÃO - V.N.F. | 252 316 217
966 918 350 | 966 918 351 | SERRALHARIA.QUEIRAO@HOTMAIL.COM

Socialistas de Famalicão dão vitória categórica a Pedro Nuno Santos

O Partido Socialista de Vila Nova de Famalicão deu um contributo para a eleição de Pedro Nuno Santos como Secretário Geral do partido, nas eleições do passado sábado. "Em Vila Nova de Famalicão, Pedro Nuno Santos obteve 72,5 por cento, uma votação ainda mais expressiva que o total nacional, que corresponde a 62 por cento dos votos", refere Eduardo Oliveira, líder da concelhia famalicense, que assumiu publicamente o seu apoio ao candidato que saiu vencedor.

O partido agradece a todos os militantes "que disponibilizaram o seu tempo para as mesas de voto e aos militantes que se mobilizaram para votar e contribuir para o fortalecimento da democracia interna".

Na secção da cidade, Pedro Nuno Santos, obteve 463 votos; José Luís Carneiro, 183 votos; e Daniel Adrião, 4 votos. Em termos de Delegados ao Congresso, a lista vencedora elegeu 16 delegados, e a segunda lista mais votada apenas seis. Em Riba

de Ave, o novo Secretário-

-Geral venceu com 23 votos contra os dois de José Luís Carneiro, sendo que Daniel Adrião não obteve qualquer voto. A secção elege um delegado pela lista vencedora.

Na eleição para as Mulheres Socialistas Elza País, obteve 184 votos; e Teresa Fragoso 74 votos. Na secção de Riba de Ave a votação dividiu-se em 7/1.

"Finda a decisão pelo nosso representante, agora é o momento de união entre todos, rumo ao próximo desafio: as eleições legislativas do dia 10 de Março", destaca Eduardo Oliveira.

O líder do PS-Famalicão sublinha ainda que "o PS vai a votos com o compromisso de continuar em prol do melhor para Portugal e para os Portugueses".

Clube Sénior da Gerações chega a Mouquim, Lemenhe e Jesufrei

Depois de Vermoim, é agora a vez da União de Freguesias de Mouquim, Lemenhe e Jesufrei receber algumas das atividades desenvolvidas pelo Clube Sénior da Associação Gerações, no âmbito do desenvolvimento do projeto "Clube Sénior+Proximidade" que a instituição está a implantar e que pretende, no futuro, chegar ao maior número possível de freguesias.

Numa reunião realizada no passado dia 20 de novembro nas instalações do Clube Sénior da Associação Gerações, em que participaram o Presidente da Direção da instituição, o presidente da Junta da União de Freguesias de Mouquim, Lemenhe e Jesufrei e duas técnicas da instituição, Cristiana Oliveira e Raquel Leitão, e depois de um contato breve com os seniores que participavam em atividades de informática e de dança, acertaram-se entre as partes os pormenores desta nova intervenção que deverá arrancar em força em janeiro de 2024.

À semelhança do que vai acontecer em Vermoim, outra freguesia em que, nesta fase, o "Clube Sénior+Proximidade" está a ser implementado, as atividades a desenvolver na União de Freguesias de Mouquim, Lemenhe e Jesufrei centram-se na "Inclusão Digital – Smartphone e Informárica", "Arteterapia – Arte com Agulhas" e "Estimulação Cognitiva – Treino da Memória". Com o desenvolvimento da primeira atividade, pretende-se que os seniores aprendam a dominar as novas tecnologias, recebam noções básicas de trabalho com o smartphone e redes móveis, tudo isto com reflexos na melhoria do manuseamento dos equipamentos; com a "Arteterapia", pretende-se a aquisição de conhecimentos de bordados, trapilhos e malhas e com o "Treino da Memória", a prevenção da perda de memória e o aumento da agilidade mental.

Criado em 2010, com o objetivo de dar resposta às pessoas com mais de 55 anos e contando neste momento com 180 seniores inscritos, o Clube Sénior visa criar e dinamizar com regularidade atividades sociais, culturais, educativas e de convívio, de forma promover o envelhecimento ativo e saudável dos mais velhos, retardando o mais possível a sua institucionalização e favorecendo o envelhecimento em casa de forma segura e com qualidade. No contexto do projeto "Clube Sénior+Proximidade" e do seu alargamento às freguesias de Mouquim, Lemenhe e Jesufrei, realizou-se já uma sessão de esclarecimento, no passado dia 7 de dezembro, na Igreja Paroquial de Lemenhe, dinamizada pelas responsáveis do Clube Sénior da Gerações, Cristiana Oliveira e Raquel Leitão e uma sessão experimental de "Treino da Memória" e de "Inclusão Digital", no passado dia 14 de dezembro, nas instalações da Junta de Freguesia.

Famalicão
CÂMARA MUNICIPAL

EDITAL N.º 188/2023

Mário de Sousa Passos, Presidente da Câmara Municipal de Vila Nova de Famalicão, em cumprimento do disposto no n.º 3 do artigo 27.º do Decreto-Lei n.º 555/99 de 16 de dezembro, com atual redação, e em conformidade com o despacho de 04-12-2023, procede-se por este meio, à notificação dos proprietários dos lotes, abrangidos pela operação de loteamento com o alvará n.º 25/2003 sito na Rua de Cornide, freguesia de Joane, do pedido de alteração dos lotes n.º 12, 13, 14 e 15, deste loteamento, requerida por Miguel Silva Fernandes, Lda..
O prazo para pronúncia é de 10 dias úteis, contados a partir do dia seguinte ao desta publicação.
A alteração consiste no seguinte:
- Unificação dos lotes 12, 13, 14 e 15, dando lugar ao lote nº 12;
- Alteração da área do lote de 435,00 m2 para 1260,00 m2, devido à unificação dos lotes;
- Alteração da área de implantação de 117,50 m2 para 516,30 m2;
- Alteração da área de construção de 328,50 m2 para 1703,70 m2;
- Alteração do n.º de pisos de 3 acima da cota de soleira para 1 abaixo da cota de soleira e 2 acima;
- Alteração da volumetria de 985,50 m3 para 4388,55 m3;
- Alteração do uso de habitação unifamiliar para habitação multifamiliar;
- Alteração do n.º de fogos de 1 para 8;
- Alteração da cota de soleira de 125.00 para 126.85.
Com as alterações acima descritas foram alterados os parâmetros gerais do loteamento:
- Alteração do nº de lotes de 15 para 12.
- Alteração da área total de implantação de 1953,50 m2 para 1996.20 m2;
- Alteração da área total de construção de 5248,00 m2 para 5231.52 m2.
O processo, com a identificação LAL 50/2023, poderá ser consultado nos serviços da Câmara Municipal, durante o seu horário de funcionamento, dentro do prazo indicado.

Vila Nova de Famalicão, 05 de dezembro de 2023
O Presidente da Câmara Municipal,
(Mário Passos, Prof.)

O SEU LUGAR *your place*
www.famalicao.pt
camaramunicipal@famalicao.pt
Urbanismo
Praça Álvaro Marques
4764-502 V.N. de Famalicão
tel. +351 252 320 900 (chamada para a rede fixa nacional)
CMVNF-2023

Famalicão
CÂMARA MUNICIPAL

EDITAL N.º 187/2023

Mário de Sousa Passos, Presidente da Câmara Municipal de Vila Nova de Famalicão, em cumprimento do disposto no n.º 3 do artigo 27.º do Decreto-Lei n.º 555/99 de 16 de dezembro, com atual redação, e em conformidade com o despacho de 30-11-2023, procede-se por este meio, à notificação dos proprietários dos lotes, abrangidos pela operação de loteamento com o alvará n.º 460/1986, sito na Rua do Loteamento da Mabor,
freguesia de Lousado, do pedido de alteração do lote n.º 7 deste loteamento, requerida por Luís Tiago da Cunha Peixoto.
O prazo para pronúncia é de 10 dias úteis, contados a partir do dia seguinte ao desta publicação.
A alteração consiste no seguinte:
- Aumento de 128,00m2 na área de implantação da habitação, passando de 130,00m2 para 258,00m2;
- Inscrição do edifício anexo, com 39,00m2 de área de implantação e construção;
- Redução de 2,00m2 na área de construção da habitação, passando de 260,00m2 para 258,00m2;
- Aumento de 111,00m3 no volume, passando de 780,00m3 para 891,00m3;
- Redução de 1 piso, passando de 2 para 1 piso acima da cota de soleira;
- Redução da cércea, passando de 7,00m para 3,5m.
O processo, com a identificação LAL/102/2023, poderá ser consultado nos serviços da Câmara Municipal, durante o seu horário de funcionamento, dentro do prazo indicado.

Vila Nova de Famalicão, 05 de dezembro de 2023
O Presidente da Câmara Municipal,
(Mário Passos, Prof.)

O SEU LUGAR *your place*
www.famalicao.pt
camaramunicipal@famalicao.pt
Urbanismo
Praça Álvaro Marques
4764-502 V.N. de Famalicão
tel. +351 252 320 900 (chamada para a rede fixa nacional)
CMVNF-2023

Famalicão
CÂMARA MUNICIPAL

ALTERAÇÕES AO TRÂNSITO
DIA 23 DE DEZEMBRO

A Câmara Municipal informa que devido à realização da 7ª edição da Corrida São Silvestre de Vila Nova de Famalicão, que se realiza no dia 23 de dezembro, existirão os seguintes constrangimentos ao tráfego:

TRÂNSITO PROIBIDO entre as 20h30 e as 23h30 nas seguintes artérias:

- Avenida 25 de Abril
- Largo da Estação
- Rua Barão da Trovisqueira
- Rua Adolfo Casais Monteiro
- Rua Luís Barroso
- Rua Padre Benjamim Salgado
- Rua Pe. António C. Guimarães
- Rua António Silva Rego
- Avenida de França
- Alameda dos Bargos
- Rua D. Sancho I
- Av. José Manuel Marques
- Rua José Azevedo Menezes
- Av. Marechal Humberto Delgado
- Rua Capitão Manuel Carvalho
- Rua José Gomes Matos
- AL. José António da Costa Araújo
- Rua Alves Roçadas
- Rua S. João de Deus
- Rua Manuel Pinto de Sousa
- Rua Augusto Correia

Na Rua Adriano Pinto Basto o trânsito estará condicionado entre as 14h e as 19h e encerrado a partir das 19h.

A Câmara Municipal agradece a compreensão e colaborações de todos os utilizadores e pede atenção para os percursos alternativos.

O SEU LUGAR *your place*
www.famalicao.pt
camaramunicipal@famalicao.pt
Mobilidade
Famalicão: o seu lugar
Praça Álvaro Marques
4764-502 V.N. de Famalicão
tel. +351 252 320 900 (chamada para a rede fixa nacional)
CMVNF-2023

VISITE O FACEBOOK DO JORNAL
facebook/opovofamalicensefamalicao

De olhos postos nas Legislativas antecipadas de 10 de março

Líder do PS apela à mobilização em Jantar de Natal

A família socialista reuniu-se, no final da passada semana, naquele que foi mais um Jantar de Natal

"Foi uma noite de festa e também de trabalho e planos para o futuro", refere Eduardo Oliveira, presidente do PS de Famalicão, relembrando a máxima de Mário Soares, fundador do partido, que dizia "Só é vencido quem desiste de lutar".

O socialista sublinha que "devemos estar mobilizados para os desafios eleitorais que se aproximam", e destaca a importância de partilhar, junto dos amigos, nas nossas freguesias, o que Partido Socialista pretende para a vida de todos os Famalicenses e de todos os Portugueses.

"Somos responsáveis pela criação do SNS, pela gratuidade dos manuais escolares, pelas creches gratuitas para as nossas crianças e muito mais, muito mais", destacou Eduardo Oliveira, salientando que "o

Partido Socialista é responsável por melhorar a qualidade de vida de todos os Portugueses". "Não é hora de retroceder, é hora de continuar a avançar, sem deixar ninguém para trás", afirmou o líder da concelhia famalicense.

João Torres, secretário-geral adjunto do Partido Socialista, agradeceu a forma calorosa como foi recebido em Famalicão e deixou claro que a governação nacional do PS foi uma mais-valia para todos os Portugueses, manifestando-se orgulhoso em coadjuvar António Costa naquela que considera que foi uma das etapas mais bonitas que teve a nível profissional.

Na sua intervenção, João Torres realçou da importância das eleições internas no próximo dia 16 e deixou claro que seja quem for o próximo secretário-geral será apoiado por todos. O Secretário-geral adjunto do PS falou também sobre as Eleições Autárquicas de 2025 reforçando o apoio a Eduardo Oliveira, enaltecendo o seu "profissionalismo e a paixão pelo concelho".

Também Frederico Castro, presidente da Federação do Partido em Braga, reforçou o apoio a Eduardo Oliveira, destacando que o Partido Socialista de Vila Nova de Famalicão "é um gigante adormecido, que só precisa de compromisso e lealdade de todos em torno de uma estratégia que vai continuar a progredir e a dar frutos a nível autárquico".

"O Eduardo Oliveira tem força de vontade e trabalho demonstrado, merece o apoio e a cooperação de todos os Socialistas unidos para alcançar os resultados que desejamos nas próximas eleições Legislativas, em seguida nas Europeias e finalmente nas Autárquicas em 2025", destacou Frederico Castro.

Jorge Costa, líder do grupo socialista na Assembleia Municipal fez uma intervenção mais sentida, falando de laços e sentimentos. Jorge Costa deixou claro que que nenhum socialista é mais importante que o outro e apelou aos valores do partido focando na responsabilidade que cada um tem na construção de futuros sucessos.

Por sua vez, Luís Miranda, recentemente reeleito líder da Juventude Socialista (JS) famalicense, deixou clara a promessa da disponibilidade da JS para o futuro.

Isabel Silva, coordenadora das Mulheres Socialistas, responsável pela organização do evento, agradeceu, de coração cheio, a presença de todos, salientando o empenho de todas as freguesias para que o jantar tivesse com lotação esgotada, o que de facto se verificou com vários dias de antecedência.

Famalicão
CÂMARA MUNICIPAL

EDITAL N.º 185/2023

Mário de Sousa Passos, Presidente da Câmara Municipal de Vila Nova de Famalicão, em cumprimento do disposto no n.º 2 do artigo 22.º do Decreto-Lei n.º 555/99 de 16 de dezembro, com atual redação, e em conformidade com o despacho de 22.11.2023, procede-se por este meio, à consulta pública dos proprietários dos lotes, abrangidos pela operação de loteamento com o alvará n.º 5/2021, sito na Rua Mário de Sousa Passos (Igreja) lotes 12 e 14, freguesia de Nine, do pedido de alteração dos lotes n.º 12 e 14 deste loteamento, requerida por Abílio Cunha Sociedade de Construções, Lda..
O prazo para pronúncia é de 15 dias úteis, contados a partir do dia seguinte ao desta publicação.
A alteração consiste no seguinte:

LOTE 12
- Alteração da área de construção máxima de 3.234,00m2 para 3.346,60m2;
- Alteração da área de construção máxima para habitação de 2.417,00m2 para 2.529,60m2;
- Alteração do n.º máximo de fogos de 20 para 24;
- Alteração do n.º máximo de frações de 20 para 24.

LOTE 14
- Alteração da área de construção máxima para habitação de 5.232,00m2 para 5.684,80m2;
- Alteração da área de construção máxima para comercio/serviços de 684,00m2 para 231,20m2;
- Alteração do n.º máximo de fogos de 41 para 47;
- Alteração do n.º máximo de frações de 48 para 50.

Com a alteração acima descrita são alterados os parâmetros gerais do loteamento:
- Alteração da área de construção para habitação de 16.224,00m2 para 16.790,40m2;
- Alteração da área de construção para comercio e serviços de 684,00m2 para 231,20m2;
- Alteração da área máxima de construção de 22.419,00m2 para 22531,60m2;
- Alteração do n.º de fogos habitacionais de 119 para 129;
- Alteração do n.º total de frações de 126 para 132.

O processo, com a identificação LAL/28/2023, poderá ser consultado nos serviços da Câmara Municipal, durante o seu horário de funcionamento, dentro do prazo indicado.

Vila Nova de Famalicão, 28 de novembro de 2023
O Presidente da Câmara Municipal,
(Mário Passos, Prof.)

O SEU LUGAR *your place*
www.famalicao.pt
camaramunicipal@famalicao.pt
Praça Álvaro Marques
4764-502 V.N. de Famalicão
tel. +351 252 320 900 (chamada para a rede fixa nacional)

Urbanismo

CMVNF-2023

ASSOCIAÇÃO HUMANITÁRIA DOS BOMBEIROS VOLUNTÁRIOS FAMALICENSES
FUNDADOS EM 1927

AVENIDA DR. CARLOS BACELAR | APARTADO 106 | 4764-901 V. N. FAMALICÃO
TELEFONES: EMERGÊNCIA 252 330 200
SECRETARIA 252 330 201 - 915 770 630 CENTRAL 919 636 871 - 917 296 676
FAX 252 330 209 E-MAIL secretaria@bvfamalicenses.org
SITE www.bvfamalicenses.org

CONVOCATÓRIA

O Presidente da Mesa da Assembleia Geral da Associação Humanitária de Bombeiros Voluntários Famalicenses convoca a **Assembleia Geral Ordinária**, nos termos da alínea b) do § 2º. do Artº. 46 e § 1º. do Artº. 47º. dos Estatutos, para reunir na sede da Associação no dia **28 de dezembro de 2023** (quinta-feira), às **18,00 horas** com a seguinte ordem de trabalhos:

PONTO 1

APRECIAÇÃO, DISCUSSÃO E VOTAÇÃO, DO PLANO DE ATIVIDADES E ORÇAMENTO PARA 2024

PONTO 2

OUTROS ASSUNTOS DE INTERESSE PARA A ASSOCIAÇÃO

A Assembleia Geral não pode deliberar, em primeira convocação, sem a presença de, pelo menos, metade dos associados, podendo deliberar 30 minutos depois da hora inicial, com qualquer número de presenças, desde que não inferior a dez associados efetivos. **(§ 1º.do Artº. 48º)**.

Vila Nova de Famalicão, 12 de dezembro de 2023

O Presidente da Mesa da Assembleia Geral da Associação Humanitária de Bombeiros Voluntários Famalicenses

(Joaquim da Costa Correia Araújo, Dr.)

MEDALHA DE OURO DA ORDEM DE BENEMERIDADE PELO DIÁRIO DE GOVERNO DE 20 DE NOVEMBRO DE 1934 · "OFICIAL DE ORDEM DE BENEMERIDADE" PELO DIÁRIO DE GOVERNO DE 20 DE NOVEMBRO DE 1934 · MEDALHA COMEMORATIVA DA 1ª EXPOSIÇÃO COLONIAL PORTUGUESA EM 9 DE NOVEMBRO DE 1934 · MEDALHA DE OURO DA CÂMARA MUNICIPAL EM 27 DE JUNHO DE 1977 · MEDALHA DE OURO DA LIGA DOS BOMBEIROS PORTUGUESES EM 14 DE JUNHO DE 1977 · MEDALHA DE OURO DA ASSOCIAÇÃO B.V. DE FAMALICÃO EM 17 JUNHO DE 1977

Manuel Augusto reconduzido na liderança da Engenho

Manuel Augusto de Araújo continua a liderar os destinos da ENGENHO - Associação de Desenvolvimento Local do Vale do Este, na sequência do ato eleitoral ocorrido, na manhã do passado domingo, no Centro de Apoio Comunitário da Instituição.

A única lista concorrente a sufrágio para os órgãos sociais para o quadriénio 2O23/27 foi aprovada por unanimidade pelos associados.

"Apesar de já ter feito muito pela Associação, fui sensível ao apelo uníssono dos meus colegas para continuar reconhecendo também que ainda há muito para fazer e novos desafios a enfrentar", afirma o presidente reeleito, naquele que será o seu último mandato nos termos legais e estatutários.

Os órgãos sociais, que mantêm uma linha de continuidade, para além de Manuel Augusto de Araújo, contam com Mário Martins, na Mesa da Assembleia e de Agostinho Costa, no Conselho Fiscal. A cerimónia da tomada de posse decorrerá nos meados do próximo mês de janeiro.

Livro sobre "A Eléctrica" encheu a biblioteca municipal

"A Eléctrica chega aos 100 anos de existência com a mesma vontade de fazer e de inovar com que começou em 1924." Esta foi uma das mensagens que o consultor de comunicação Luís Paulo Rodrigues, autor do livro "Cem Anos de Superação – A Eléctrica (1924-2024)", partilhou com a audiência que encheu o renovado auditório da Biblioteca Municipal Camilo Castelo Branco, em Vila Nova de Famalicão, na sessão de apresentação de uma obra que relata a história centenária do universo empresarial criado por António Dias da Costa na primeira metade do século XX.

Ladeado pelo CEO de A Eléctrica, Carlos Correia, e pelo vereador da Economia e do Empreendedorismo, Augusto Lima, o autor do livro tinha na plateia um conjunto de personalidades famalicenses em que se destacavam o antigo presidente da Câmara Municipal de Famalicão, Armindo Costa, o provedor da Santa Casa da Misericórdia, Rui Maia, entre outras figuras do mundo associativo, da cultura, do mundo empresarial e da política local.

A sessão decorreu ao fim da tarde de 14 de dezembro, um dia depois de uma pré-apresentação para trabalhadores, fornecedores, clientes e familiares do fundador da empresa, que também encheu um bar a funcionar no espaço que foi o primeiro escritório da empresa.

Carlos Correia salientou a importância da obra, e frisou que as suas expectativas em relação ao livro, "que eram elevadas, foram superadas". "Isso deve-se essencialmente ao empenho, dedicação e capacidade de investigação e de escrita do Luis Paulo Rodrigues, que criou um livro que considero excelente", considerou.

O vereador Augusto Lima elogiou "um livro que vai perpetuar a memória" e agradeceu à gerência de A Eléctrica "o arrojo" e "o empreendedorismo de lançar este livro, que nos orgulha e que é muito bem-vindo à nossa biblioteca".

"Podemos dizer que estamos perante um gigante adormecido que, a qualquer momento, pode agarrar a vanguarda da inovação tecnológica e contribuir ainda mais para acrescentar valor à economia nacional", acrescentou Luís Paulo Rodrigues sobre o presente e o futuro da empresa, explicando que os últimos anos de A Eléctrica foram "de transformação", que tornou a sua estrutura "mais enxuta e o negócio mais focado" na indústria metalomecânica. E lembrou que "A Eléctrica", que atualmente aposta nas indústrias aeronáutica, automóvel e eólica, "recebe prémios de inovação e é reconhecida por ser financeiramente sólida e eficiente".

Arranque de época com ouro e Prata para o Boccia de Luís Silva

Associação de Boccia Luis Silva este presente no passado fim-de-semana no Campeonato de Boccia Individual Bc3 Zona Norte 2023/2024, realizado em Famalicão. A equipa famalicense contou com dois atletas e os respetivos parceiros de competição, Luis Silva/Vânia Pinheiro na 1.ª divisão e Rui Silva/Emília Pinto na 2ª divisão, associação esteve em grande destaque ao conquistar dois pódios em dois possíveis, com Luis Silva na 1.ª divisão arrecadar o título de Vice-Campeão individual Zona Norte, e Rui Silva na 2ª divisão arrecadar o título de Campeão individual Zona Norte.

O treinador/atleta Luis Silva, confessa-se "super orgulhoso com o grupo de trabalho que tem na ABLS" e garante novas conquistas na fase final da competição que aí se adivinha.

De referir, que Associação de Boccia Luís Silva, associação famalicense tem como grande objetivo, entre outros, de proporcionar aos indivíduos portadores de deficiência motora de Vila Nova de Famalicão e arredores o acesso á prática de atividades desportivas.

Presépio em movimento

Bombeiros Famalicenses

ABERTO TODOS OS DIAS

1 Dez' 8 Jan'

Um Natal Cheio de Sorrisos e Saúde

· MEDICINA DENTÁRIA
· IMPLANTOLOGIA
· ORTODONTIA
· CIRUGIA MAXILO FACIAL
· PATOLOGIA ORAL
· OTORRINOLARINGOLOGIA
· TERAPIA DA FALA
· PSICOLOGIA
· PODOLOGIA
· NUTRIÇÃO
· ORTOPANTOMOGRAFIA
· TELERADIOGRAFIA
· CBCT (TAC ORAL)
· CHEQUE DENTISTA
· PIPCO
· SEGUROS

sorrivida
CLÍNICA MÉDICA DENTÁRIA

AV. CARLOS BACELAR 1041, 2º ANDAR,
ROTUNDA STO. ANTÓNIO, V. N. FAMALICÃO
252 318 777 (URGÊNCIAS 24 HORAS)
WWW.SORRIVIDA.COM

AMI 9558

predial mais
IMOBILIÁRIA

Visite-nos também em: facebook Instagram

252 080 310 / 962 682 790

Rua Ana Plácido, 222 | 4760-120 Vila Nova de Famalicão
geral@predialmais.pt - www.predialmais.pt
Abertos também aos Sábados das 10h00 às 18h00

ÚLTIMA PARA VENDA !!! MORADIA T3 + ESCRITÓRIO

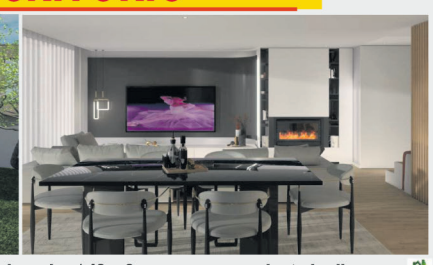

270.000,00€

Cozinha totalmente equipada em open space, despensa/lavandaria, sala c/ 42 m2 e acesso a excelente jardim, recuperador de calor, ar condicionado, suite c/ 30 m2, closet com acesso a excelente terraço, quartos c/ roupeiros embutidos, focos embutidos, wc´s equipados, estores elétricos, excelente luz natural, garagem.

Refª 930

MORADIA INDIVIDUAL TÉRREA

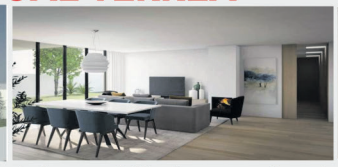

A 5 minutos da Cidade, Cozinha mobilada e equipada, despensa/lavand., excelente sala, pré-inst. de ar condicionado, suite, quartos c/ roupeiros embutidos, wc´s equipados, focos embutidos, portões elétricos, garagem p / 2 carros.

260.000,00€

ÚLTIMA PARA VENDA !!

Refª 977

MORADIA NOVA DE 3 FRENTES - T3+1

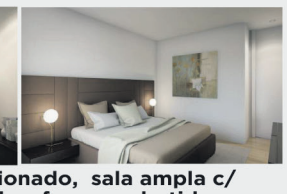

cozinha mobilada e equipada, desp. /lavandaria, ar condicionado, sala ampla c/ acesso a zona exterior, suite, quartos c/ roupeiros embutidos, focos embutidos, wc´s equipados, varandas, painel solar, logradouro, garagem fechada p/ 2 carros.

280.000,00€

Possibilidade de 100% Financiamento!!

Refª 989

MORADIA T3 C/ NOVA - LOURO

Cozinha mobilada e equipada, despensa/lavand., sala c/ 40 m2, recup. de calor, ar condicionado, quartos c/ roupeiros embutidos, wc´s equipados, excelentes varandas, churrasqueira, garagem fechada 2 carros.

230.000,00€

Refª 986

APARTAMENTO T2 - Vale S. Martinho

Apartº T2 em excelente estado de conservação, cozinha mobilada e equipada, sala com recuperador de calor e acesso a varanda, quartos c/ roupeiros embutidos, w´c equipado, vidros duplos, garagem fechada.

135.000,00€

Refª 990

DIVERSOS

PRECISA-SE
Cozinheiro/a
ou ajudante de cozinha
c/ experiência.
TLF.: 252 323 400

CAVALHEIRO
Livre, quer conhecer
senhora a prtir dos 55 anos
p/ refazer a sua vida.
TLM.: 932 843 942

AR CONDICIONADO
EMPRESA CERTIFICADA
SUPERCLIMA, LDA
HÁ MAIS DE 30 ANOS
ORÇAMENTOS
917 337 391

ANUCIE AQUI!

TERRENOS PARA CONSTRUÇÃO

ANTAS / REQUIÃO
1200 m²
Vedado, limpo, nivelado, solarengo, infraestruturado, Moradia ou Armazém.
120.000€

VIANA / PONTE DE LIMA
10.000 m²
Vedado, limpo, nivelado, solarengo, infraestruturado
Resort Privado
13 moradias unifamiliares
300.000€

ALGARVE – ODIÁXERE
980.000 m²
Solerengo, vistas para o mar a 270 º, insfraestruturado
4 moradias unifamiliares
Exploração vitivinícola / Frutícula
1.800.000€

933 502 574 - aspsdeptec@gmail.com

PART-TIME
DAS 16H AS 21H
ZONA: FAMALICÃO / ST. TIRSO / TROFA
TLF.: 252 044 173

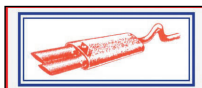

ESCAPNORTE ESCAPES E ACESSÓRIOS DO NORTE, LDA.
GRANDE CAMPANHA DE ESCAPES
DESCONTO 36%
EM TODOS OS MODELOS

CATALIZADORES FLEXÍVEIS - PONTEIRAS - INOX
VENHA REPARAR O SEU AUTOMÓVEL À ESCAPNORTE
PAGUE COM MULTIBANCO / CARTÃO DE CRÉDITO
Sede: Av. General Humberto Delgado 63 | Tel: 252 322 217
Filial 1: Trofa, Rua Central de Cedões Tel: 252 413 063

RELAX RELAX RELAX RELAX RELAX RELAX

3 GATAS NOVIDADES
1.ª VEZ FAMALICÃO
Novidades à escolha. Fotos reais. Oral natural, beijos, 69, m*n*tr, anal, acessórios, inversão de papéis, massagens. Todos os dias das 9 da manhã à 1 da madrugada. Atende em lingeri. Temos mbway, cartão multibanco. Sigílo total e profissional. Explosão de prazer garantido.
TLM.: 910 090 359

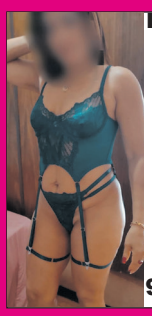

INDIAZINHA
Meiga, carinhosa, 69 delicioso, pele macia, safadinha s/ pressas.
912 897 161

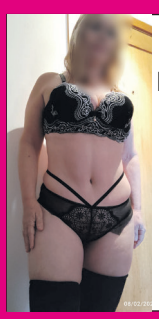

CÉLIA RAINHA DO ORAL
Loiraça experiente, oral natural, mamas XXL, espanholada, 69, boa na cama.
913 061 969

ACABEI DE CHEGAR
Mulata africana, você irá se surpreender. boazuda, toda deliciosa e quente, gr*lo doce e apetitoso p/ bom oral, m*n*te e muito mais. À tua espera p/ deliciosa troca de prazer.
TLM.: 913 716 329

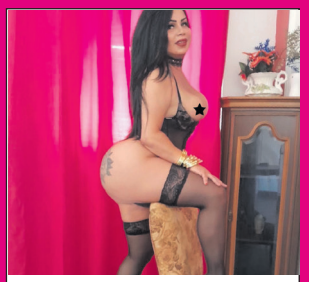

1.ª VEZ NOVIDADE
Travesty, cavalona, dote de ferro XXL, leite 100% garantido, mamas 50, oral natural até ao fim, 69, ativa, passiva, beiinhos, s/ enganos. 100% reais.
TLM.: 962 912 983

1.ª VEZ 40TONA
Mulher carente c/ marido ausente, beijos molhados, 69 delirante, espanholada, peitos XXL, oral fantástico, se estás cansado de ser engano, me liga.
TLM.: 937 641 334

PORTUGUESA
Quarentona, meiguinha e carinhosa. Atende nas calmas.
TLM.: 914 481 098

MORENA DELICIOSA
Carinhosa e bem safada, massagem com vibrador e muitas brincadeiras picantes. Todos os dias.
915 654 526 | 915 637 044

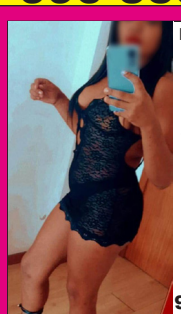

MORENINHA 22 ANOS
Iniciante, provocante, ardente, cheia de tesão, meiga, carinhosa, 69, m*n*te, todas as posições. Venha-se deliciar.
911 052 071

MARROM
Bombom, uma delícia de mulher, sabor tentação misturado c/ doce e prazer.
TLM.: 914 060 399

PORTUGUESA
Mamas XXL, carinhosa, meiguinha e peludinha. Das 9h às 22h.
TLM.: 910 634 363

JULIANA
Meiga, carinhosa e safadinha. Oral, 69, mi... Todas as posições. Completa.
TLM.: 918 081 000

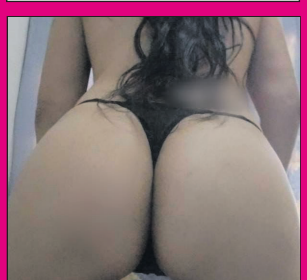

LUNA
Uma mulher trintona que realiza todos os seus desejos, estilo namoradinha, oral guloso, meiga e safadinha.
TLM.: 924 010 299

A NEGRA DOS SEUS SONHOS
Chocolate quente, estilo namoradinha, grata, quente, para enlouquecer você de prazer! Toda delicía c/ uma boquinha de veludo, meiga que adora mimos.
TLM.: 920 598 521

SAFADINHA IRRESISTÍVEL
Toda perfeitinha, magrinha, carinhosa e simpática. Foto real.
913 347 260

BIA AMARANTE
Novinha Belíssima 22 anos, Boca molhadinha p/ um bom linguado e uma gruta apertadinha e quente pronta p/ realizar todos seus fetiches!
TLM.: 912 701 991

zome®
REAL ESTATE

Exame MELHORES EMPRESAS PARA TRABALHAR 2022 ManpowerGroup

HAPPY AWARDS 23 POR COLABORADORES FORNECEDORES CLIENTES

PRÉMIO CINCO ESTRELAS 2023

A imobiliária Zome deseja *Festas Felizes!*

FICA A SABER MAIS EM:

talento.zome.pt/norte

933 484 018
(Chamada para a rede móvel nacional)

MORADIA T3
ZMPT561280

LOURO, V. N. DE FAMALICÃO

ANABELA SILVA
919 354 298
(Chamada para a rede móvel nacional)

APARTAMENTO T3
ZMPT559643

AZURÉM, GUIMARÃES

DIANA MONTEIRO
916 358 358
(Chamada para a rede móvel nacional)

MORADIA T3
ZMPT562947

SÃO ROMÃO DO CORONADO, TROFA

GABRIEL MOREIRA
913 299 977
(Chamada para a rede móvel nacional)

APARTAMENTO T2
ZMPT563084

CALENDÁRIO, V. N. DE FAMALICÃO

DIOGO NOVAIS
914 038 482
(Chamada para a rede móvel nacional)

APARTAMENTO T4
ZMPT562779

CALENDÁRIO, V. N. DE FAMALICÃO

LILIANA FLORÊNCIO
912 154 732
(Chamada para a rede móvel nacional)

MORADIA T3
ZMPT562703

LOUSADO, V. N. DE FAMALICÃO

RENATO OLIVEIRA
910 080 083
(Chamada para a rede móvel nacional)

Zomeit, Lda. - **AMI 17432**
Trav. Marechal Humberto Delgado, Ed. 38,
Loja 26 - 4760-012 V. N. Famalicão (junto à GALP)
Tel.: 252 314 211
(Chamada para a rede fixa nacional)

Consulte mais imóveis em
zome.pt